M 92/34

ПЯТИДЕСЯТИЛѢТІЕ

ИМПЕРАТОРСКАГО ОБЩЕСТВА ЛЮБИТЕЛЕЙ ЕСТЕСТВОЗНАНІЯ, АНТРОПОЛОГІИ и ЭТНОГРАФІИ.

1863—1913.

Торжественное засѣданіе 15 октября 1913 г., произнесенныя на немъ рѣчи, полученныя къ этому дню привѣтствія и происходившее одновременно чествованіе 70-лѣтія жизни президента Общества Дмитрія Николаевича Анучина.

СОСТАВИЛЪ
Секретарь Общества
В. В. БОГДАНОВЪ.

МОСКВА,
Типографія Товарищества Рябушинскихъ, Страстной бул., Путинковскій пер., соб. домъ.
1913.

К 46.
11 92/34
§ I 2/VII 34 г.

ПЯТИДЕСЯТИЛѢТІЕ

ИМПЕРАТОРСКАГО ОБЩЕСТВА ЛЮБИТЕЛЕЙ ЕСТЕСТВОЗНАНІЯ, АНТРОПОЛОГІИ и ЭТНОГРАФІИ.

1863—1913.

Торжественное засѣданіе 15 октября 1913 г., произнесенныя на немъ рѣчи, полученныя къ этому дню привѣтствія и происходившее одновременно чествованіе 70-лѣтія жизни президента Общества Дмитрія Николаевича Анучина.

СОСТАВИЛЪ
Секретарь Общества
В. В. БОГДАНОВЪ.

МОСКВА,
Типографія Товарищества Рябушинскихъ, Страстной бул., Путинковскій пер., соб. домъ.
1914.

ОТДѢЛЕНІЕ М. Г. ОР. М. ДРЕВНОСТЕЙ

2007056835

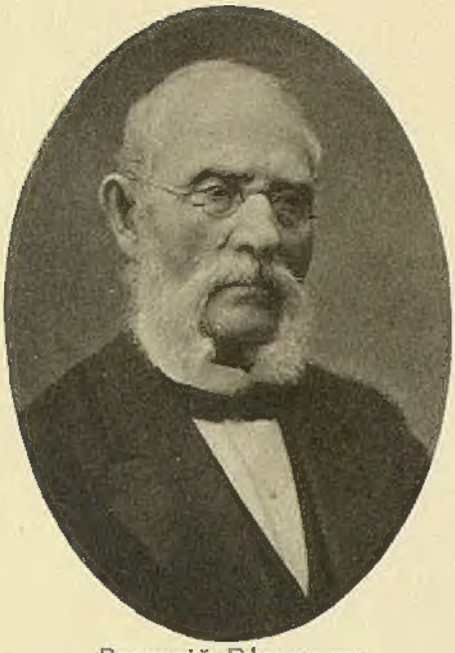

Григорій Ефимовичъ
Щуровскій
1863-1884.

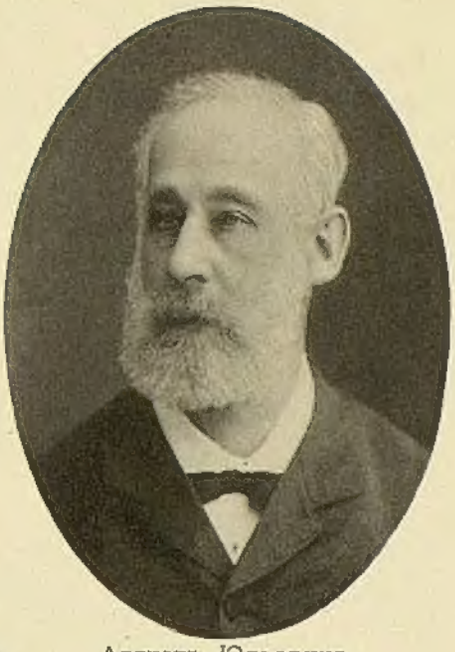

Августъ Юльевичъ
Давидовъ
1884-1885.

Анатолій Петровичъ
Богдановъ
1886-1889.

Всеволодъ Федоровичъ
Миллеръ
1889-1890.

Дмитрій Николаевичъ
Анучинъ
съ 7-го Декабря 1890 г.

Президенты Императорскаго Общества Любителей
Естествознанія, Антропологіи и Этнографіи
За первое пятидесятилѣтіе: 1863-1913 г.

Фот. П. Павлова.

I.

Торжественное засѣданіе 15 октября 1913 г.

15-го октября 1913-го года исполнилось 50 лѣтъ со дня основанія Императорскаго Общества Любителей Естествознанія, Антропологіи и Этнографіи, состоящаго при Московскомъ университетѣ.

По этому случаю, вечеромъ этого дня, въ новой большой аудиторіи Политехническаго музея происходило торжественное засѣданіе подъ предсѣдательствомъ президента Общества поч. чл. Д. Н. Анучина, при вице-президентѣ поч. чл. Н. Е. Жуковскомъ и секретарѣ Общ. непр. чл. В. В. Богдановѣ. Присутствовалъ почти весь составъ Совѣта Общества, а также многочисленные почетные, непремѣнные, дѣйствительные члены и члены-сотрудники Общества.

На засѣданіи присутствовали также попечитель Московскаго учебнаго округа поч. чл. Общ. А. А. Тихомировъ, ректоръ Московскаго университета непр. чл. О-ва М. К. Любавскій, представители Комитета Музея прикладныхъ знаній во главѣ съ княземъ В. М. Голицынымъ, директоры многихъ высшихъ учебныхъ заведеній, ученыхъ учрежденій, члены академіи, деканы факультетовъ, профессора, представители города, земства и другихъ общественныхъ учрежденій, члены ученыхъ и иныхъ Обществъ и другія лица. Всего присутствовало болѣе 1000 человѣкъ.

Залъ засѣданія былъ декорированъ тропическими растеніями.

При входѣ президіума и Совѣта Общества они были привѣтствуемы продолжительными апплодисментами.

Президентъ Общества Д. Н. Анучинъ, сказавъ нѣсколько словъ о цѣли засѣданія, объявилъ его открытымъ и предоставилъ слово секретарю Общества.

Секретарь О-ва В. В. Богдановъ прочиталъ краткій отчетъ о дѣятельности Общества за 1912/13 академическій годъ, пятидесятый въ жизни Общества (напечатанъ въ отчетѣ Имп. Москов. Унив-та за 1913 годъ). Заканчивая отчетъ, секретарь О-ва между прочимъ сказалъ:

„Итакъ, прошло полвѣка. Оглядываясь на пройденный путь, члены О-ва могутъ испытывать удовлетвореніе въ виду достигнутыхъ ими за

это время результатовъ. Получивъ свое начало и развитіе подъ эгидой Московскаго Университета, которому О-во обязано и большинствомъ работавшихъ въ немъ научныхъ силъ, О-во, съ своей стороны, считало всегда первымъ своимъ долгомъ посильно содѣйствовать родному университету, умножая его научныя собранія, поощряя и поддерживая научныя стремленія его питомцевъ, дополняя вообще ученую и образовательную миссію своей almae matris. Еще въ 1870-хъ годахъ устройство Политехнической выставки и основаніе Музея прикладныхъ знаній выдвинуло О-во и на путь служенія прикладному естествознанію, въ чемъ ему содѣйствовали работавшіе въ его рядахъ дѣятели высшихъ техническихъ институтовъ. Политехническій музей явился однако не только спеціальнымъ музеемъ, но и первымъ русскимъ народнымъ университетомъ, много содѣйствовавшимъ распространенію образовательныхъ свѣдѣній въ массахъ. Будучи тѣсно связаннымъ съ О-вомъ своей исторіей, музей оказывалъ съ своей стороны существенную поддержку О-ву какъ предоставленіемъ ему необходимыхъ помѣщеній, такъ и многообразными другими дружественными услугами. Одною изъ отличительныхъ особенностей нашего О-ва была та, что оно не замыкалось въ тѣсномъ кругу спеціалистовъ, а всегда охотно включало въ число своихъ членовъ какъ молодыхъ, начинающихъ работниковъ науки, такъ и вообще любителей естествознанія и этнографіи, интересовавшихся цѣлями О-ва и желавшихъ быть имъ полезными. Это участіе молодежи и любителей, расширяя составъ О-ва и сферу его дѣйствія, могло имѣть только благопріятные результаты, такъ какъ О-во не отступало при этомъ отъ своихъ научныхъ задачъ и программъ, и его дѣятельность, съ открытіемъ въ его сферѣ новыхъ отдѣленій, наоборотъ, постепенно расширялась и вмѣстѣ съ тѣмъ спеціализировалась.

Успѣхи, достигнутые въ теченіе прожитаго полустолѣтія, способствуютъ утвержденію сознанія, что избранный О-вомъ путь и усвоенныя имъ традиціи правильны, и что ихъ слѣдуетъ держаться и въ будущемъ. Позвольте же мнѣ пожелать, чтобы О-во шло и впредь испытанной уже дорогой, чтобы мы передавали наши традиціи и лозунги все новымъ и новымъ дѣятелямъ, и чтобы всѣ члены О-ва продолжали усердно дѣло, столь энергично начатое нашими предшественниками, и общими силами вели бы къ дальнѣйшему развитію и преуспѣянію".

Затѣмъ секретарь Общества провозгласилъ имена лицъ, удостоенныхъ избранія въ почетные члены Общества и присужденія премій и наградъ.

Послѣ этого на каѳедру вошелъ президентъ общества *Д. Н. Анучинъ* и прочиталъ слѣдующую рѣчь.

Полвѣка жизни Общества.

Сегодняшнее собраніе нашего Общества имѣетъ особенное значеніе; сегодняшнимъ днемъ наше Общество заканчиваетъ первое полустолѣтіе своей дѣятельности. Пятьдесятъ лѣтъ не особенно много въ жизни ученыхъ и просвѣтительныхъ учрежденій. Не только въ Западной Европѣ, но и у насъ, въ Россіи, есть подобнаго рода учрежденія, насчитывающія болѣе ста лѣтъ существованія. Такъ, Императорская академія наукъ приближается уже къ своему двухсотлѣтію; наша alma mater, Московскій университетъ, заканчиваетъ 157-ой годъ своего служенія; наконецъ, мы имѣемъ въ Москвѣ, при университетѣ, три ученыхъ Общества, вступившихъ уже во второе столѣтіе своей жизни; это—Императорское Общество Исторіи и Древностей Россійскихъ, Императорское Общество Испытателей Природы и Общество соревнованія врачебныхъ и физическихъ наукъ, носящее теперь титулъ Общества Физико-Медицинскаго. Наше Общество много моложе только что упомянутыхъ, какъ и нѣкоторыхъ ученыхъ Обществъ Петербурга. Однако и пятьдесятъ лѣтъ являются приличнымъ возрастомъ; всѣ другія Общества естествоиспытателей, состоящія при русскихъ университетахъ, моложе нашего на пять—шесть и болѣе лѣтъ. Всѣ они стали возникать уже послѣ 1-го съѣзда русскихъ естествоиспытателей и врачей, бывшаго въ 1867 г. въ Петербургѣ. На этомъ съѣздѣ было внесено заявленіе о необходимости изученія естественныхъ произведеній Европейской и Азіатской Россіи и выражено пожеланіе, чтобы для этой цѣли при всѣхъ русскихъ университетахъ возникли Общества естествознанія, „подобно уже составившемуся и начавшему плодотворную дѣятельность свою Обществу Любителей Естествознанія при Московскомъ Университетѣ“. Этому пожеланію Съѣзда былъ данъ оффиціальный ходъ и скоро (въ 1867 г.) состоялось открытіе Общества Естествоиспытателей при С.-Петербургскомъ университетѣ, затѣмъ, при Казанскомъ и другихъ, при чемъ наше Общество послужило, какъ видно, до извѣстной степени примѣромъ для послѣдующихъ.

Общество Любителей Естествознанія было основано въ 1863 г. Его основателемъ и главнымъ руководителемъ въ теченіе болѣе тридцати лѣтъ былъ профессоръ зоологіи Московскаго университета Анатолій Петровичъ Богдановъ. Начиная отъ первой идеи, отъ составленія перваго устава, А. П. былъ иниціаторомъ всѣхъ послѣдующихъ предпріятій Общества, которыя всѣ были осуществлены, главнымъ образомъ, благодаря его стараніямъ, его энергіи, его умѣнью объединять различныя категоріи дѣятелей и направлять ихъ къ служенію поставлявшимся имъ цѣлямъ. Еще въ 1862 году онъ началъ собирать у себя

нѣкоторыхъ своихъ учениковъ и другихъ лицъ, и въ бесѣдахъ съ ними развивалъ мысль о необходимости заняться систематическимъ изученіемъ мѣстныхъ естественныхъ произведеній и о желательности общими силами содѣйствовать устройству въ Москвѣ естественно-историческихъ пособій, въ которыхъ ощущалась тогда крайняя бѣдность университетскими музеями. Введенный въ 1863 г. новый университетскій уставъ, однимъ изъ параграфовъ котораго предоставлялось университетамъ право основывать съ надлежащаго разрѣшенія ученыя при нихъ Общества, открылъ возможность дать практическое осуществленіе проводившейся А. П-мъ мысли. И вотъ, 14-го октября 1863 года состоялось собраніе кружка, на которомъ было постановлено войти въ Совѣтъ университета съ ходатайствомъ объ учрежденіи при университетѣ Общества Любителей Естествознанія. Президентомъ его былъ намѣченъ заслуженный профессоръ геологіи Г. Е. Щуровскій, вице-президентомъ профессоръ математики, бывшій тогда деканомъ физ.-мат. факультета А. Ю. Давидовъ, секретаремъ—хранитель зоолог. музея Н. К. Зенгеръ. а членами совѣта — А. П. Богдановъ и еще четыре лица, изъ коихъ трое не принадлежали къ составу университета. Этимъ лицамъ поручено было и подписать соотвѣтственное заявленіе, которое было внесено въ Совѣтъ университета и направлено къ министру народнаго просвѣщенія.

Прошло около шести мѣсяцевъ, въ теченіе которыхъ члены-основатели собирались на предварительныя засѣданія, посвященныя научнымъ рефератамъ. Наконецъ была получена бумага, въ которой заявлялось, что Совѣтъ Министра Народнаго Просвѣщенія, „признавая заслуживающимъ полнаго уваженія желаніе нѣсколькихъ профессоровъ Московскаго университета заняться ближайшимъ изученіемъ произведеній природы въ губерніяхъ, составляющихъ Моск. Учебный Округъ, и обогатить коллекціи Моск. Университета, полагалъ весьма полезнымъ разрѣшить, на основаніи ст. 120 Унив. Устава, учрежденіе Общества Любителей Естествознанія". По полученіи этой бумаги, 14 мая 1864 г. состоялось первое засѣданіе новаго Общества, подъ предсѣдательствомъ Г. Е. Щуровскаго, въ присутствіи попечителя учебнаго округа, ректора университета, членовъ-основателей и другихъ лицъ. Въ этомъ засѣданіи, послѣ необходимыхъ формальностей и прочтенія секретаремъ утвержденнаго устава Общества, президентъ его Г. Е. Щуровскій обратился къ членамъ-основателямъ съ рѣчью, въ которой коснулся вопроса о цѣляхъ новаго Общества и о поводахъ, вызвавшихъ его основаніе. Онъ поставилъ вопросъ: „чувствуется ли потребность въ новомъ Обществѣ, имѣетъ ли оно отдѣльную самостоятельную цѣль, не будетъ ли новое Общество только болѣе или менѣе удачнымъ двойни-

комъ стариннаго (т. е. Общества Испытателей Природы) и не вызоветъ ли въ такомъ случаѣ раздѣленіе немногочисленныхъ дѣятелей между двумя Обществами скорѣе вредъ, чѣмъ пользу"? Для разъясненія этого вопроса Г. Е. Щуровскій остановился на дѣятельности естественноисторическихъ Обществъ вообще и замѣтилъ, что дѣятельность эта „можетъ выражаться въ двухъ различныхъ направленіяхъ; можно или заботиться о развитіи и обогащеніи науки о природѣ вообще, спеціальными изслѣдованіями и разработкою новыхъ вопросовъ; или же стараться преимущественно о распространеніи науки въ массѣ публики, о подготовкѣ новыхъ дѣятелей для нея, объ облегченіи средствъ къ серьезному изученію естествовѣдѣнія, т. е. имѣть въ виду преимущественно развитіе, распространеніе и укорененіе науки въ данной мѣстности".

Окинувъ затѣмъ бѣглымъ взглядомъ дѣятельность естественноисторическихъ Обществъ въ Россіи, Г. Е. призналъ, что они „создали много капитальнаго въ наукѣ", что „не въ ученыхъ матерьялахъ чувствуется у насъ главный недостатокъ; онъ чувствуется въ людяхъ, которые могли бы пользоваться этимъ матерьяломъ и которые могли бы далѣе вести его. Это выражаютъ косвенно и существующія уже ученыя Общества тѣмъ, что издаютъ свои изслѣдованія на иностранныхъ языкахъ. Въ тѣхъ странахъ, гдѣ наука уже пустила глубокіе корни, тамъ такое явленіе было бы немыслимо". И вотъ, главною цѣлью новаго Общества, какъ выразился Щуровскій, и должно было быть „изысканіе средствъ, могущихъ содѣйствовать распространенію естествовѣдѣнія въ Россіи".

Чтобы надлежащимъ образомъ понять сказанное тогда Г. Е. Щуровскимъ, надо вспомнить, въ чемъ проявлялась въ то время дѣятельность русскихъ естественноисторическихъ учрежденій и Обществъ, какъ, напр., Физико-Математическаго Отдѣленія Имп. Академіи наукъ, Минералогическаго Общества въ Петербургѣ, Общества Испытателей Природы въ Москвѣ и нѣк. др. Всѣ они имѣли въ своемъ составѣ почтенныхъ ученыхъ, извѣстныхъ спеціалистовъ того времени, но все это были замкнутыя учрежденія, посвященныя научнымъ изслѣдованіямъ, а не распространенію знаній въ обществѣ. Въ русскомъ обществѣ было тогда такъ мало лицъ, способныхъ интересоваться естествознаніемъ, что всѣ естественно историческія Общества находили невозможнымъ и безполезнымъ издавать свои труды на русскомъ языкѣ. И Академія, и Общества издавали тогда свои „Mémoires" и „Bulletins" на французскомъ или нѣмецкомъ языкахъ, и изданія эти болѣе читались и цѣнились за границей, чѣмъ въ Россіи. Не къ тому стремились основатели новаго Общества; они желали,

чтобы новое Общество широко открыло свои двери для всѣхъ интересующихся естествознаніемъ и содѣйствовало возможно широкому распространенію естественноисторическихъ свѣдѣній.

Въ своей рѣчи Г. Е. набросалъ и ближайшую программу дѣятельности новаго Общества. Она была для начала очень скромной; Г. Е. предлагалъ: 1) организовать популярныя объясненія коллекцій въ унив. музеяхъ; 2) заняться составленіемъ пособій для занимающихся естествознаніемъ и для любителей его по собиранію ест.-ист. коллекцій, не имѣющихся еще въ университетскихъ музеяхъ или требующихъ пополненія, и 3) устраивать экскурсіи въ различныя мѣстности и собирать ест.-ист. предметы для университета. Однако, А. П. Богдановъ, какъ оказалось, смотрѣлъ на задачи новаго Общества шире. Уже въ первомъ засѣданіи, съ его, конечно, одобренія, внесено было предложеніе объ изданіи трудовъ Общества и протоколовъ его засѣданій на русскомъ языкѣ, въ особомъ непериодическомъ органѣ подъ названіемъ „Извѣстій". Затѣмъ, подъ естественно-историческими коллекціями Богдановъ разумѣлъ и коллекціи антропологическія, которыхъ тогда еще вовсе не было въ Москвѣ, но которыя, по его мнѣнію, были бы весьма желательны. Въ то время антропологія только что стала развиваться и въ Парижѣ въ 1860 г. основалось первое Общество антропологіи. Богдановъ живо заинтересовался этою областью знанія и рѣшилъ поставить одной изъ цѣлей новаго О-ва собираніе антропологическихъ матерьяловъ. Уже въ 4-мъ собраніи Общества было внесено предложеніе объ основаніи при Обществѣ особаго Отдѣленія — антропологіи, при чемъ однако, А. П., какъ и при основаніи Общества, не пожелалъ встать во главѣ новаго отдѣленія, а предложилъ въ предсѣдатели его одного археолога — Сонцова, и секретаремъ - А. П. Федченко. Какъ только это Отдѣленіе основалось, на 6-мъ засѣданіи Общества, А. П. внесъ заявленіе о необходимости собранія антропологическихъ и этнографическихъ коллекцій и, въ качествѣ наилучшаго способа къ тому, предложилъ устройство соотвѣтственной выставки въ манежѣ. Согласно этому предложенію при Обществѣ былъ образованъ особый комитетъ, которому и поручено было изысканіе средствъ для осуществленія намѣченной цѣли.

Идея такой выставки явилась у Богданова, повидимому, послѣ его поѣздки за границу, когда онъ посѣтилъ Лондонъ и ознакомился тамъ, въ Сиденгамскомъ Хрустальномъ Дворцѣ, съ коллекціей манекеновъ, представлявшихъ различные экзотическіе народы въ соотвѣтственной обстановкѣ. У него явилась мысль воспроизвести эти группы и въ Москвѣ, но, вмѣстѣ съ тѣмъ, и собрать этнографическіе матерьялы по различнымъ народностямъ Россіи для того, чтобы пред-

ставить ихъ въ подобныхъ же группахъ со всей обстановкой ихъ быта. Попутно, надѣялся онъ, могутъ быть собраны и антропологическія коллекціи, фотографіи и т. д., способныя ознакомить съ типами и бытомъ различныхъ племенъ Россіи.

Комитетъ составился—изъ Богданова и нѣсколькихъ его учениковъ (также профессоровъ Щуровскаго и Бѣляева); имъ былъ выработанъ общій планъ выставки, на которую, по приблизительному подсчету, требовалось 20.000 руб. Но у комитета не оказывалось средствъ для осуществленія задуманнаго предпріятія. Впослѣдствіи Богдановъ, въ рѣчи, произнесенной имъ на банкетѣ при открытіи выставки, такъ выразился объ этомъ моментѣ въ жизни Общества: „Было время, когда немногочисленный кружокъ, состоявшій изъ нѣсколькихъ студентовъ, изъ 2—3 окончившихъ курсъ кандидатовъ и изъ начинающаго профессора, задумалъ громадное по своимъ средствамъ и силамъ дѣло. Вся сила кружка состояла только въ той охранѣ, которую оказалъ ему университетъ, вся надежда кружка была на свою молодую энергію, на свою желѣзную волю. Не вѣрили спеціалисты въ серьезность задуманнаго нами дѣла, подсмѣивались надъ нимъ неспеціалисты".—и тѣмъ не менѣе дѣло было осуществлено и притомъ блестящимъ образомъ.

Черезъ мѣсяцъ послѣ учрежденія комитета, 10 мая 1865 г., въ Общество внесено было, очевидно по предварительному соглашенію съ А. П. Богдановымъ, предложеніе д. ст. сов. В. А. Дашкова, который состоялъ тогда помощникомъ директора Публичнаго и Румянцовскаго музея, переведеннаго незадолго до того изъ Петербурга въ Москву. Признавая, что въ Публичномъ музеѣ „недостаетъ чрезвычайно полезнаго и интереснаго этнографическаго отдѣла, устройство котораго требуетъ однако и спеціальныхъ знаній, и значительныхъ издержекъ, превышающихъ средства Музея и университета", и „узнавъ, что Общество Любителей Естествознанія, руководясь подобною же мыслью, пришло къ предположенію открыть въ Москвѣ русскую этнографическую выставку, съ расчетомъ, что она обойдется не дороже 20.000 руб.", онъ, Дашковъ, находя, что устройство выставки послужитъ однимъ изъ наилучшихъ способовъ къ осуществленію мысли объ открытіи въ Москвѣ этнографическаго музея, предлагаетъ Обществу свою готовность содѣйствовать задуманному дѣлу внесеніемъ по частямъ до 20 тыс. руб. съ тѣмъ условіемъ, чтобы сумма эта была ему возвращена изъ доходовъ отъ платы за входъ на выставку, и чтобы всѣ этнографическія коллекціи поступили послѣ выставки въ собственность Московскаго Публичнаго музея, а коллекція антропологическая въ собственность Зоологическаго музея университета. Комитетъ, конечно, принялъ съ радостью это предложеніе, избралъ В. А. Дашкова

своимъ предсѣдателемъ, и опредѣлилъ просить Общество присвоить этнографической коллекціи, имѣющей поступить послѣ выставки въ Моск. Публичный музей, наименованіе Дашковскаго этнографическаго музея, устроеннаго при содѣйствіи Общества Любителей Естествознанія, состоящаго при Имп. Московскомъ университетѣ.

Немедленно закипѣла работа. Обратились къ правительству съ ходатайствомъ о разрѣшеніи устройства выставки, лѣтомъ 1867 года, въ экзерцисгаузѣ, а затѣмъ начались сношенія съ разными вѣдомствами, обществами и частными лицами, при чемъ разсылалась и программа выставки. Въ общемъ идея выставки была встрѣчена весьма сочувственно; туркестанскій генералъ-губернаторъ, которымъ былъ тогда генералъ М. Г. Черняевъ, затѣмъ намѣстникъ кавказскій, многіе другіе губернаторы приняли мѣры къ собранію этнографическихъ коллекцій, которыя были доставлены также Географическимъ Обществомъ и многими частными лицами. Отъ Министерства Финансовъ была получена субсидія въ 2000 руб., самъ Анатолій Петровичъ занялся раскопками кургановъ въ Московск. губ. съ цѣлью собрать матерьялы для изученія краніологическихъ типовъ древняго населенія губерніи. Старанія получить копіи съ группъ Сиденгамскаго Дворца не увѣнчались, правда, успѣхомъ, но зато явилась возможность устроить на выставкѣ славянскій отдѣлъ. Въ ноябрѣ 1865 г. профессоръ русской и славянской исторіи Н. А. Поповъ, только что вернувшійся изъ поѣздки по славянскимъ странамъ, вошелъ въ комитетъ съ предложеніемъ о желательности представить на выставкѣ народности западныхъ и южныхъ славянъ, выразивъ надежду, что комитетъ въ этомъ отношеніи можетъ разсчитывать на содѣйствіе многихъ славянскихъ ученыхъ и патріотовъ. Предложеніе это было принято, и Попову поручено было завязать соотвѣтственныя сношенія. Въ октябрѣ 1866 г. было внесено заявленіе объ устройствѣ, въ виду предстоящей выставки, публичныхъ лекцій по соотвѣтственнымъ вопросамъ, и такія лекціи состоялись зимой 1866/67 года, при чемъ въ нихъ приняли участіе многіе извѣстные профессора университета и другіе ученые. Наконецъ, въ февралѣ 1867 г., по предложенію Н. А. Попова, поддержанному А. П. Богдановымъ, было постановлено основать при Обществѣ особый Этнографическій Отдѣлъ.

Этнографическая выставка была открыта въ манежѣ 23 апрѣля 1867 года и продолжалась до 19 іюня. На ней представлены были 288 менекенами почти всѣ народности Европейской и Азіатской Россіи, а также почти всѣ народности западныхъ и южныхъ славянъ съ обстановкой ихъ быта. Кромѣ того, было выставлено около 900 другихъ этнографическихъ предметовъ и моделей, болѣе 600 фотографій, около

300 археологическихъ предметовъ, 600 череповъ разныхъ народовъ, антропометрическіе инструменты и т. д. Выставкѣ оказалъ вниманіе Государь Императоръ Александръ II, подробно осматривавшій ее съ членами Августѣйшей семьи, при чемъ Великій Князь Владиміръ Александровичъ еще ранѣе принялъ званіе Покровителя выставки. Обществу былъ пожалованъ титулъ Императорскаго, а черезъ нѣкоторое время оно стало получать правительственную субсидію въ 2500 руб. Публика заинтересовалась выставкой, и отъ платы за входъ было выручено около 45 тыс. руб., что дало возможность не только возвратить суммы, внесенныя Дашковымъ и покрыть всѣ другіе расходы, но и получить остатокъ около 5000 р. Наконецъ, выставка дала поводъ къ славянскому съѣзду въ Москвѣ, явившемуся довольно крупнымъ политическимъ событіемъ, о которомъ заговорили заграницей, особенно въ Вѣнѣ и Парижѣ. Въ Москву прибылъ 81 славянскій гость (изъ Австріи, Пруссіи, Саксоніи, Сербіи, Черногоріи, Болгаріи,—чехи, словаки, хорваты, словенцы, сербы, русскіе изъ Галиціи и т. д.) въ томъ числѣ такіе извѣстные славянскіе дѣятели, какъ Палацкій, Ригеръ, Головацкій, Смоляръ, Ербенъ, Коляръ, Маяръ и др. Пріѣздъ ихъ вызвалъ большое сочувствіе въ русскомъ обществѣ и правительствѣ. И по дорогѣ, и въ Москвѣ, и въ Петербургѣ ихъ ожидалъ самый радушный пріемъ и самое широкое гостепріимство. Въ собраніяхъ и на банкетахъ говорились горячія рѣчи на различныхъ славянскихъ языкахъ, и нѣтъ сомнѣнія, что этотъ съѣздъ сыгралъ немаловажную роль въ развитіи и укрѣпленіи племенного самосознанія въ болѣе образованныхъ кругахъ различныхъ славянскихъ народностей.

Этнографическая выставка, въ результатѣ которой явился въ Москвѣ новый этнографическій музей, дала широкую извѣстность молодому Обществу. Къ этому времени, впрочемъ, Общество успѣло уже зарекомендовать себя и печатными учеными трудами. Имъ издано было нѣсколько научныхъ монографій: проф. Щуровскаго — о геологіи Московскаго бассейна (2 вып.), А. П. Богданова—о племени, насыпавшемъ курганы въ Московск. губ., Вейнберга—критическій разборъ теоріи урагановъ, 1-ый выпускъ трудовъ антропол. отдѣла и др., а въ напечатанныхъ протоколахъ засѣданій Общества былъ помѣщенъ рядъ рефератовъ по различнымъ научнымъ вопросамъ. Между прочимъ, въ нихъ былъ помѣщенъ протоколъ соединеннаго засѣданія О-ва Любителей Естествознанія и О-ва Сельскаго Хозяйства, устроеннаго для совмѣстнаго обсужденія производительности Туркестана, на основаніи сельско-хозяйственныхъ и промышленныхъ коллекцій, доставленныхъ ген. Черняевымъ. Въ изученіи этихъ коллекцій приняли участіе профессора И. К. Бабстъ, М. Я. Киттары, президентъ О-ва Сельск. Хоз.

І. Н. Шатиловъ, президентъ О-ва Любителей Садоводства И. Я. Ковалевскій, и представленные ими рефераты дали первое обстоятельное понятіе объ естественныхъ богатствахъ Туркестана и объ ихъ значеніи для русской промышленности и торговли.

Послѣ четырехъ лѣтъ дѣятельности Общества выяснилась необходимость въ переработкѣ его устава, который былъ дополненъ многими новыми параграфами, при чемъ О-во присвоило себѣ болѣе сложный титулъ — Императорскаго Общества Любителей Естествознанія, Антропологіи и Этнографіи.

Это выраженіе „любителей" не совсѣмъ нравилось нѣкоторымъ членамъ Общества, но по отношенію къ нашему Обществу, ставящему одной изъ главныхъ своихъ задачъ содѣйствіе къ распространенію научныхъ свѣдѣній и привлекающему къ участію въ трудахъ своихъ отдѣленій и молодыя силы, въ томъ числѣ и студентовъ, оно имѣетъ смыслъ. Оно даетъ возможность дѣйствовать и трудиться на пользу Общества и не спеціалистамъ-ученымъ, а именно любителямъ, вообще лицамъ, сочувствующимъ цѣлямъ Общества, которыя иногда могутъ оказывать и немаловажныя услуги наукѣ. Нашъ почетный членъ, предсѣдатель Геологическаго отдѣленія, проф. А. П. Павловъ, въ одной изъ своихъ недавнихъ рѣчей отмѣтилъ, что его наука, геологія, насчитываетъ въ числѣ своихъ творцовъ и двигателей многихъ „великихъ любителей", какими, напр., были землемѣръ В. Смитъ, врачъ и сельскій хозяинъ Геттонъ, адвокатъ Ляйелль и др. Я могъ бы прибавить любителя-ботаника В. Я. Цингера, математика по профессіи, но внесшаго крупный вкладъ въ дѣло познанія флоры средней Россіи, зоолога С. А. Усова, бывшаго большимъ знатокомъ въ исторіи искусства, врача Мейера, прославившагося своимъ закономъ сохраненія силъ, каноника Менделя, внесшаго новый свѣтъ въ пониманіе наслѣдственности, американцевъ Смитсона и Карнеги, основавшихъ знаменитые научные институты ихъ имени, графа Румянцова, Джезупа, Ѳ. П. Рябушинскаго, снаряжавшихъ научныя экспедиціи и т. д. Любителями были многіе знаменитые путешественники, этнографы, археологи и т. д.; изъ любителей вышелъ и знаменитый англійскій физикъ Фарадей. Союзъ спеціалистовъ съ любителями можетъ быть только полезнымъ—и для науки и ея учрежденій (музеевъ, обсерваторій и пр.), и для любителей, которые могутъ находить въ такомъ союзѣ поддержку въ своихъ научныхъ и просвѣтительныхъ стремленіяхъ.

По окончаніи Этнографической выставки А. П. Богдановъ поѣхалъ за границу, но скоро прислалъ оттуда письмо Г. Е. Щуровскому съ указаніемъ на необходимость новыхъ начинаній со стороны Общества. Нужны, писалъ онъ, экспедиціи въ мало извѣстныя окрайны Россіи

и для изученія русскихъ морей, нужна ест.-истор. выставка, нужны ученые съѣзды. Дѣло съѣздовъ, писалъ онъ, уже, впрочемъ, можно считать обезпеченнымъ: 1-ый съѣздъ уже устраивается въ Петербургѣ. Тѣмъ большія усилія О-ва должны быть обращены на организацію экспедицій и на устройство выставки прикладного естествознанія, которая могла бы положить начало общедоступному публичному музею. Въ первую очередь А. П. поставилъ экспедицію въ только что присоединенный тогда и бывшій еще совершенно неизученнымъ Туркестанъ. По иниціативѣ А. П. совѣтъ Общества вступилъ въ сношенія съ туркестанскимъ генералъ-губернаторомъ, которымъ былъ тогда только что назначенъ ген.-ад. К П. фонъ-Кауфманъ. Общество просило о возможномъ содѣйствіи предположенной экспедиціи, но генералъ Кауфманъ сдѣлалъ болѣе: онъ предложилъ извѣстную сумму (1400 р.) на подготовку къ экспедиціи (пріобрѣтеніе нужныхъ инструментовъ и книгъ), прогоны на три тройки и суточныя командированному лицу на все время пребыванія въ краѣ; кромѣ того, обезпечивались средства передвиженія, пересылка коллекцій и т. д.

Въ виду такого благопріятнаго оборота дѣла, Общество, по указанію А. П., немедленно занялось составленіемъ инструкціи для экспедиціи, пригласивъ къ выработкѣ ея нѣсколькихъ спеціалистовъ въ Москвѣ и Петербургѣ. Экспедицію рѣшено было поручить А. П. Федченко, который отправился вмѣстѣ съ своей супругой, еще и нынѣ здравствующей О. А. Федченко, и съ препараторомъ. Въ теченіе 3-хъ лѣтъ онъ объѣхалъ многія мѣстности Туркестана, включая и территорію Кокандскаго ханства, собирая всюду наблюденія и коллекціи. Собранные имъ матеріалы были настолько многочисленны и разнообразны, что для описанія ихъ потребовался рядъ лѣтъ и участіе многихъ (до 20) спеціалистовъ, русскихъ и иностранныхъ; всего вышло до сихъ поръ 24 выпуска in. 4^0, въ которыхъ обработаны преимущественно различныя группы туркестанскихъ животныхъ, одинъ посвященъ описанію путешествія по Кокандскому ханству - Федченко; два — ботаническаго содержанія и одинъ (А. П. Богданова) антропологическаго. Всѣ эти выпуски были изданы правительствомъ на особыя средства, предоставленныя по ходатайству К. П. фонъ-Кауфмана. Труды туркестанской экспедиціи были очень оцѣнены спеціалистами, какъ обогатившіе науку многими новыми естественно-историческими данными по Средней Азіи.

Рядъ экспедицій былъ организованъ также въ то время (въ концѣ 1860-хъ и началѣ 70-хъ годовъ) для изученія русскихъ морей въ зоологическомъ отношеніи. Это были первыя русскія попытки въ данномъ направленіи и, хотя при ограниченности средствъ, которыми располагало Общество (отъ правительства было получено въ пособіе только

1000 руб.), и времени, которое могли посвятить на эти изслѣдованія экспедиціи, послѣднія не въ состояніи были доставить обширныхъ матерьяловъ, тѣмъ не менѣе ими были собраны первыя болѣе обстоятельныя свѣдѣнія о фаунѣ Чернаго, Балтійскаго и Бѣлаго морей (особенно по безпозвоночнымъ) и доставлены первыя коллекціи морскихъ животныхъ въ зоологическій музей Московскаго университета. Въ экспедиціяхъ этихъ принимали особенно дѣятельное участіе Д. Н. Ульянинъ (впослѣдствіи профессоръ Варшавскаго унив.) и Н. К. Зенгеръ (секретарь Общества). Организована была также геологическая экспедиція въ Могилевскую губернію, въ лицѣ К. П. Милашевича, на средства, предоставленныя для этой цѣли мѣстной администраціей.

Что касается выставки по прикладному естествознанію, то рѣшеніе приступить къ ея устройству состоялось въ засѣданіи Общества 22 августа 1868 г., при чемъ, по желанію А. П. Богданова, рѣшеніе это было принято закрытой баллотировкой. Еще раньше, въ концѣ 1867 г., по предложенію проф. А. С. Владимірскаго, было открыто при Обществѣ Отдѣленіе физическихъ наукъ, первымъ предсѣдателемъ котораго былъ избранъ профессоръ математики А. Ю. Давидовъ.

Для устройства выставки, получившей названіе Политехнической, былъ составленъ особый комитетъ, съ участіемъ многихъ лицъ, среди которыхъ главная роль принадлежала Богданову. По указанію С. М. Соловьева, открытіе выставки было рѣшено пріурочить къ 30 мая 1872 г., дню двухсотлѣтія со дня рожденія Петра Великаго. Правительствомъ было предоставлено мѣсто для выставки – въ манежѣ и Кремлевскомъ (Александровскомъ) саду; на средства казны были устроены отдѣлы: морской, военный, лѣсной, почтово-телеграфный; много павильоновъ было сооружено желѣзнодорожными компаніями, фабрикантами и другими экспонентами, но главная доля заботъ и расходовъ пала на комитетъ, который долженъ былъ изыскивать средства путемъ пожертвованій; ихъ было собрано на сумму до 200000 руб. Этого оказалось однако мало, и расходы по выставкѣ поглотили и большую часть суммы, вырученной отъ платы за входъ и составившей тоже около 200000 руб. По своему составу Политехническая выставка представляла значительное отличіе отъ прежде бывшихъ промышленно-мануфактурныхъ. Она соединяла въ себѣ промышленный характеръ съ техническимъ, научно-прикладнымъ и педагогическимъ. Множество коллекцій, моделей и т. д. были пріобрѣтены комитетомъ спеціально для выставки, которая дала также средства на пріобрѣтеніе за границей нѣсколькихъ цѣнныхъ коллекцій для Зоологическаго музея, а равно для изданія Обществомъ многихъ научныхъ трудовъ и для содѣйствія нѣсколькимъ ученымъ въ ихъ изслѣдованіяхъ.

Политехническая выставка, по плану А. П. Богданова, должна была послужить ядромъ для созданія въ Москвѣ постояннаго Музея прикладныхъ знаній или Политехническаго. Мысль о подобномъ музеѣ, научно-прикладномъ и промышленномъ, высказывалась уже раньше и въ правительственныхъ кругахъ, и въ средѣ московскаго городского общественнаго управленія, но только устройство Политехнической выставки дало усиленный толчокъ къ осуществленію этой мысли. Да и то потребовалось много усилій, чтобы дать этой мысли возможную по тому времени реализацію. Пришлось хлопотать и о средствахъ у правительства, и о мѣстѣ для музея у Городской Думы. При Думѣ была образована особая комиссія для обсужденія этого вопроса, главный трудъ въ которой выпалъ также на долю А. П. Богданова, бывшаго тогда (въ качествѣ домовладѣльца) гласнымъ Думы и выбраннаго дѣлопроизводителемъ комиссіи. Въ концѣ концовъ Дума, благодаря содѣйствію городскихъ головъ, сперва князя Черкасскаго, затѣмъ г. Лямина, предоставила для музея безвозмездно большую площадь земли на Лубянской площади, а правительство ассигновало 500 тыс. руб. на постройку зданія. Но пока все это состоялось и пока было построено зданіе, прошло болѣе четырехъ лѣтъ, въ теченіе которыхъ коллекціи были размѣщены во временномъ помѣщеніи, въ нанятомъ и приспособленномъ для цѣлей музея домѣ, бывшемъ Степанова на Пречистенкѣ. Это вызвало новые расходы изъ новыхъ пожертвованій въ суммѣ около 40.000 руб.

Музей, по мысли Богданова, долженъ былъ служить въ качествѣ просвѣтительнаго учрежденія, и уже во временномъ его помѣщеніи были организованы объясненія коллекцій для публики и, кромѣ того, открыты курсы публичныхъ лекцій—по математикѣ, естествознанію и гигіенѣ. Въ теченіе четырехъ лѣтъ здѣсь выступали лекторами профессора В. Я. Цингеръ, Ѳ. А. Бредихинъ, А. Ю. Давидовъ, А. А. Колли, К. А. Тимирязевъ (Жизнь растеній), В. В. Марковниковъ, А. С. Владимірскій, д-ръ В. Н. Бензенгръ и др. Курсы ихъ (платные) привлекали много публики и были для того времени замѣчательнымъ явленіемъ въ жизни интеллигентной Москвы. Съ переходомъ музея въ постоянное его помѣщеніе на Лубянской площади, подобные курсы стали болѣе рѣдкими, но за то популярныя объясненія коллекцій приняли форму еженедѣльныхъ народныхъ чтеній, въ которыхъ стали участвовать и многіе профессора.

Устройство Политехнической выставки дало еще болѣе широкую извѣстность Обществу, но въ нѣкоторыхъ кругахъ вызвало и толки, что подобные предпріятія не къ лицу дѣятелямъ науки, которые де отвлекаются ими отъ болѣе прямыхъ своихъ задачъ. Какъ бы въ отвѣтъ

на такіе толки, Общество, располагавшее послѣ выставки порядочными средствами, употребило ихъ, по указаніямъ Богданова, на содѣйствіе научнымъ изслѣдованіямъ. Были выданы болѣе или менѣе значительныя субсидіи: проф. Ѳ. А. Бредихину для астрономическихъ наблюденій, проф. А. И. Бабухину для его поѣздки въ Египетъ съ цѣлью изученія электрическихъ рыбъ, проф. А. О. Ковалевскому для поѣздки въ Зап. Европу съ цѣлью занятій надъ морскими животными, проф. И. И. Мечникову для поѣздки на Канарскіе острова, академику Овсянникову для поѣздки по Волгѣ съ цѣлью изученія развитія стерляди. Значительныя средства были употреблены на изданіе трудовъ Общества. По зоологіи были изданы труды профессоровъ Ковалевскаго, Кронеберга, Ульянина, Линдемана, М. Усова, Коротнева, Брандта, Бобрецкаго, Сѣверцова и др.; по ботаникѣ—проф. Чистякова и Горожанкина, по геологіи и палеонтологіи — проф. Иностранцева и В. О. Ковалевскаго. Изданы были также нѣсколько томовъ Трудовъ Антропологическаго и Этнографическаго отдѣловъ, протоколовъ Общества, матерьяловъ по исторіи Музея прикладныхъ знаній, матерьяловъ по энтомологіи Моск. губерніи, описаніе выставки 1867 г. и др. Кромѣ того, во время Политехнической выставки былъ полученъ Обществомъ (а имъ переданъ Университету) отъ К. Ѳ. Фонъ-Мекка капиталъ въ 25000 р. для учрежденія при университетѣ каѳедры антропологіи, а отъ Н. Н. Коншина капиталъ въ 10 тыс. руб. для изданія при Обществѣ еженедѣльнаго естественно-историческаго журнала подъ названіемъ „Естествознаніе". Этому послѣднему предпріятію не суждено было однако осуществиться.

Какъ ни много трудовъ и заботъ было положено А. П. Богдановымъ на устройство Политехнической выставки, а затѣмъ Политехническаго музея, однако уже черезъ нѣсколько мѣсяцевъ по закрытіи выставки, въ началѣ января 1873 г., онъ вошелъ въ Общество съ новымъ предложеніемъ, именно объ основаніи при О-вѣ особаго комитета для содѣйствія устройству зоологическаго музея и антропологическихъ собраній университета, съ правомъ устройства въ этихъ цѣляхъ соотвѣтственныхъ выставокъ. При этомъ онъ заявилъ, что имѣются уже пожертвованія для этой цѣли на сумму 25 т. руб. и что проектируемый комитетъ можетъ разсчитывать и на содѣйствіе другихъ лицъ въ будущемъ. Комитетъ былъ организованъ и началъ дѣйствовать, а въ 1877 г. онъ преобразовался въ Комитетъ Антропологической выставки, которую постановлено было подготовить къ лѣту 1879 года. Заведены были сношенія съ разными учрежденіями и лицами, организованы экспедиціи для собиранія антропологическихъ и археологическихъ матерьяловъ, и постепенно стали собираться коллекціи.

Выставка состоялась, заняла весь манежъ и представила много

новаго и интереснаго по антропологіи, археологіи и этнографіи. Во время выставки, по иниціативѣ А. П. состоялся антропологическій съѣздъ, въ которомъ приняли участіе, кромѣ многихъ русскихъ, и иностранные ученые: Катрфажъ, Брока, Мортилье, Топинаръ, Ами, Мажито, Каницъ, Обстъ, д-ръ Ванкель, которымъ всѣмъ было оказано широкое гостепріимство. Протоколы засѣданій Комитета, сдѣланные на нихъ и на съѣздѣ доклады, отчеты объ экспедиціяхъ и описаніе предметовъ выставки дали матерьялъ для многихъ выпусковъ, составившихъ, подъ общимъ заглавіемъ „Антропологическая Выставка", четыре большихъ тома in—4°. Коллекціи же, собранныя на выставкѣ, въ большей ихъ части, положили основаніе новому учебно-вспомогательному учрежденію университета—Антропологическому музею.

Послѣ Антропологической выставки А. П. долго не выступалъ въ О-вѣ съ новыми предложеніями. Утомленное предшествовавшими предпріятіями, Общество стало въ 1880-хъ годахъ сосредоточиваться преимущественно на своей внутренней дѣятельности, на трудахъ своихъ Отдѣловъ и Отдѣленій. Въ 1881 г. послѣ смерти проф. Владимірскаго, предсѣдателемъ Отдѣленія физическихъ наукъ былъ избранъ профессоръ А. Г. Столѣтовъ. Ранѣе труды этого Отдѣленія носили болѣе техническій, прикладной характеръ, Столѣтовъ же призналъ необходимымъ придать имъ болѣе научное содержаніе. Кромѣ уже имѣвшейся ранѣе комиссіи прикладной физики, онъ организовалъ комиссію физико-математическую, вводя въ нее своихъ учениковъ, молодыхъ физиковъ, а затѣмъ въ 1884 г., по его же предложенію, была организована подъ предсѣдательствомъ В. В. Марковникова комиссія химическая, преобразовавшаяся впослѣдствіи въ особое Химическое Отдѣленіе. Но А. Г. сознавалъ и необходимость дѣлиться пріобрѣтеніями науки съ широкой публикой; по его иниціативѣ стали устраиваться и публичныя засѣданія, съ интересными сообщеніями по новымъ вопросамъ и открытіямъ въ области физики и съ прекрасно обставленными опытами. Имъ организованы были также публичныя лекціи по электротехникѣ, начавшей тогда привлекать къ себѣ общественное вниманіе. Въ 1889 г. однако стремленіе сосредоточиться на научныхъ изслѣдованіяхъ побудило А. Г. отказаться отъ должности предсѣдателя Отдѣленія физическихъ наукъ, и его замѣстилъ нашъ уважаемый вице-президентъ проф. Н. Е. Жуковскій.

Въ 1881 г. изъ Отдѣла естествознанія было выдѣлено Отдѣленіе Зоологіи, начавшее издавать свои „Труды", а также выходившій болѣе частыми выпусками „Дневникъ"; кромѣ того, при этомъ отдѣленіи была образована комиссія для изученія фауны Моск. губерніи. Въ 1884 г сформировалось Отдѣленіе Ботаники, объ образованіи котораго А. П.

Богдановъ долго настаивалъ передъ К. А. Тимирязевымъ. Сталъ усиленно работать и Отдѣлъ Антропологіи, выпустившій нѣсколько томовъ своихъ „Трудовъ“ и начавшій также издавать „Дневникъ“, равно какъ и Отдѣлъ Этнографіи, которымъ тоже былъ изданъ рядъ томовъ, а въ 1889 г. основанъ періодическій журналъ „Этнографическое Обозрѣніе“. Наконецъ, въ 1892 г. было основано Отдѣленіе Географіи — также отчасти по иниціативѣ А. П. Богданова, который указалъ Д. Н. Анучину на возможность его образованія при Обществѣ и былъ однимъ изъ подписавшихъ составленное тогда заявленіе въ совѣтъ Общества. Самъ Богдановъ усиленно работалъ въ эти годы по предмету своей науки. Ему лично принадлежатъ многіе труды, помѣщенные за это время въ изданіяхъ Общества. Имъ была составлена „Лѣтопись зоологическихъ трудовъ Общества въ первое 25-тилѣтіе его существованія“ (2 тома, 1888—1890); „Матеріалы для исторіи научной и прикладной дѣятельности въ Россіи по зоологіи и соприкасающимся съ ней отраслямъ знанія“ (со множествомъ портретовъ), 4 тома, 1888—99; большая монографія о проф. К. Ф. Рулье, 1885 г., наконецъ „Медицинская зоологія“, 2 тома. Въ это же время вышелъ изъ печати рядъ работъ, произведенныхъ въ лабораторіи зоологич. музея (работы Тихомирова, Насонова, Зографа, Митрофанова, Корчагина, Кулагина, Каврайскаго), опубликованы были описанія нѣкоторыхъ коллекцій этого музея, вышли въ серіи изданій нашего Общества нѣсколько выпусковъ „Трудовъ“ Общества Акклиматизаціи и др.

Къ этому же времени, именно къ 1887 году, относится учрежденіе при Обществѣ первой научной преміи, изъ процентовъ съ капитала въ 8000 руб., завѣщаннаго В. П. Мошинымъ, для основанія при Отдѣленіи физическихъ наукъ преміи за лучшія работы молодыхъ ученыхъ по физикѣ и химіи. Другая премія, за работы по антропологіи, была основана въ 1889 г. на капиталъ, пожертвованный бывшимъ профессоромъ А. П. Расцвѣтовымъ.

Послѣднимъ крупнымъ предпріятіемъ, осуществленнымъ А. П. Богдановымъ и лишь косвенно касавшимся нашего Общества, были организованные по его иниціативѣ особымъ комитетомъ, въ 1892 г., международные конгрессы по доисторической археологіи и антропологіи, и — по зоологіи. Организацію этихъ конгрессовъ А. П. принялъ на себя по просьбѣ иностранныхъ ученыхъ, обратившихся къ нему въ 1899 г., когда онъ присутствовалъ на предшествовавшей сессіи этихъ конгрессовъ въ Парижѣ. Взявшись за это дѣло, А. П. принялъ всѣ мѣры къ его лучшему осуществленію, и оба конгресса привлекли значительное число референтовъ, хотя появившаяся тогда въ Москвѣ холера удержала многихъ иностранныхъ ученыхъ, и число иностранныхъ

членовъ конгрессовъ оказалось небольшимъ. Тѣмъ не менѣе, изданные потомъ (на иностр. языкахъ) 4 тома работъ обоихъ конгрессовъ свидѣтельствуютъ, что созывъ ихъ оказался далеко не безплоднымъ для науки. Въ связи съ конгрессами устроены были выставки: зоологическая, археологическая (при ближайшемъ участіи гр. Уваровой) и географическая; послѣдняя собрала довольно обширные матерьялы, большая часть которыхъ положила затѣмъ основаніе еще одному учебно-вспомогательному учрежденію университета—Географическому музею. Въ память объ этихъ конгрессахъ были собраны также капиталы на учрежденіе двухъ премій; одна при международныхъ зоолог. конгрессахъ, другая—по антропологіи и этнографіи.

А. П. Богдановъ скончался 16 марта 1896 г. Въ послѣдніе годы своей жизни онъ уже сравнительно мало принималъ участіе въ дѣятельности Общества и интересовался болѣе Зоологическимъ музеемъ и Зоологическимъ садомъ. Впрочемъ, и здоровье его къ этому времени значительно ослабѣло.

Со смертію А. П-ча условія жизни нашего Общества должны были измѣниться. Хотя А. П. офиціально только одинъ годъ былъ президентомъ О-ва (съ 1886 по 1887) и довольствовался остальное время званіемъ члена совѣта и предсѣдателя Зоологическаго Отдѣленія (въ теченіе недолгаго времени онъ состоялъ также предсѣдателемъ Антропологическаго Отдѣла, но затѣмъ сложилъ съ себя эту должность), тѣмъ не менѣе фактически онъ стоялъ во главѣ Общества, руководилъ его дѣятельностью и распоряжался большей частью его средствъ. Такой образъ дѣйствій нѣкоторымъ членамъ О-ва не нравился, но онъ, несомнѣнно, имѣлъ въ тѣ времена достаточныя основанія. Общество было созданіемъ А. П. Богданова, который, особенно въ первые годы, естественно могъ имѣть не только право, но даже обязанность, направлять дѣятельность Общества по тѣмъ путямъ, въ которыхъ онъ видѣлъ главныя его задачи.

Смерть А. П. Богданова должна была естественно измѣнить это положеніе вещей. Никто изъ членовъ О-ва не обладалъ въ его средѣ такимъ же авторитетомъ, не могъ заступить вполнѣ его мѣсто, и дальнѣйшая дѣятельность Общества стала развиваться коллективными усиліями всѣхъ его членовъ. На первый планъ выдвинулась внутренняя работа Отдѣловъ и Отдѣленій, объединяемая въ лицѣ совѣта Общества. Исторія Общества за послѣднія двадцать лѣтъ настолько, впрочемъ, связана съ настоящимъ, что говорить о ней подробно сегодня было бы неумѣстнымъ и преждевременнымъ, тѣмъ болѣе, что она у всѣхъ на виду. Я позволю себѣ указать только на главныя ея черты.

Общество осталось вѣрнымъ завѣту – содѣйствовать по мѣрѣ силъ и средствъ накопленію и распространенію знаній. При этомъ оно стремилось къ совмѣщенію спеціальной научной работы съ дѣятельностью научно-популяризаціонной. Первая сосредоточилась въ подраздѣленіяхъ Общества, въ его Отдѣлахъ, Отдѣленіяхъ и Комиссіяхъ; число ихъ постепенно увеличивалось, и въ настоящее время Общество обнимаетъ собою два Отдѣла, восемь Отдѣленій и шесть Комиссій; изъ нихъ 9 издаютъ отдѣльно свои труды, а четыре кромѣ того — и періодическіе журналы. Члены многихъ Отдѣленій предпринимаютъ экскурсіи въ разныя мѣстности Россіи или участвуютъ въ экспедиціяхъ, организуемыхъ И. Р. Географическимъ Обществомъ и различными вѣдомствами; трудами ихъ продолжаютъ пополняться университетскіе и другіе музеи Москвы. Устройства выставокъ О-во въ теченіе послѣднихъ 20 лѣтъ не предпринимало; послѣ бывшихъ выставокъ этнографической, политехнической, антропологической, географической, положившихъ основанія соотвѣтственнымъ музеямъ въ нихъ не было и надобности, спеціальныя же выставки устраивались въ связи съ различными научными съѣздами. Курсы научно-популярныхъ лекцій также утратили теперь для О-ва прежнее значеніе послѣ того, какъ въ Москвѣ возникъ рядъ институтовъ, предоставляющихъ возможность заниматься и слушать лекціи лицамъ различной образовательной подготовки. Общество проявляетъ теперь свою научно-популяризаціонную дѣятельность главнымъ образомъ въ своихъ публичныхъ собраніяхъ, и оно можетъ считать себя счастливымъ, что въ этихъ собраніяхъ, за послѣднія двадцать пять лѣтъ, выступали съ сообщеніями многіе видные представители науки.

Къ сожалѣнію, развитію дѣятельности Общества ставилъ и ставитъ значительныя затрудненія недостатокъ средствъ. Наше Общество считалось одно время богатымъ, и нѣкоторыя проявленія его дѣятельности, дѣйствительно, допускали возможность такого заключенія. Но въ сущности такое представленіе было неправильнымъ. Обладали средствами комитеты разныхъ выставокъ, учреждавшіеся при Обществѣ, но дѣйствовавшіе самостоятельно въ финансовомъ отношеніи; поступали значительныя суммы въ распоряженіе А. П. Богданова, который употреблялъ ихъ отчасти на пріобрѣтеніе коллекцій для Зоологическаго музея, отчасти на экспедиціи и изданія, признававшіяся имъ желательными. Само же Общество оставалось въ сущности при скудныхъ средствахъ, и нѣкоторые его Отдѣлы и Отдѣленія не получали никакихъ суммъ на изданія. Когда члены Общества почтили меня, назадъ тому 22—23 года, избраніемъ въ президенты, Общество, не считая капиталовъ премій со спеціальнымъ назначеніемъ, располагало только прави-

тельственной субсидіей въ 2500 р., да еще небольшимъ доходомъ отъ членскихъ взносовъ и отъ продажи изданій Общества. Между тѣмъ Общество постепенно развивалось; въ немъ возникали новыя отдѣленія и комиссіи, выяснялась потребность въ изданіяхъ, въ спеціальныхъ періодическихъ журналахъ и въ осуществленіи другихъ научныхъ предпріятій. Наше Общество тѣмъ отличается отъ другихъ Обществъ естествоиспытателей, что кругъ его дѣятельности много шире, обнимаетъ не только собственно естественныя науки, — зоологію, ботанику, геологію, но, можно сказать, все естествознаніе, да еще такія области вѣдѣнія, какъ географія, антропологія, этнографія, нѣкоторыя отрасли наукъ медицинскихъ. Если мы сравнимъ въ этомъ отношеніи наше Общество съ другими Обществами естествоиспытателей, состоящими при университетахъ, то мы увидимъ въ послѣднихъ большую спеціализацію. Нѣкоторыя изъ нихъ, напр., С.-Петербургское Общество естествоиспытателей, посвящаютъ свою дѣятельность почти исключительно зоологіи, ботаникѣ, геологіи; физико-химическія науки представлены какъ въ Петербургѣ, такъ и въ нѣкоторыхъ другихъ университетскихъ городахъ, напр., въ Харьковѣ, особыми физико-химическими Обществами, у насъ же и эти науки входятъ въ предметы занятій Общества любителей естествознанія. Для географіи и этнографіи въ Петербургѣ существуетъ Императорское Русское Географическое Общество, располагающее правительственной субсидіей въ 30.000 руб. и собственнымъ домомъ, вообще крупными средствами, да кромѣ того у Общества этого имѣются Отдѣлы—въ Тифлисѣ, Омскѣ, Иркутскѣ, Хабаровскѣ, Оренбургѣ, Ташкентѣ и др., получающіе, каждый, не менѣе 2000 р. Антропологія представлена въ Петербургѣ двумя Обществами, изъ коихъ одно состоитъ при университетѣ, другое при Военно-Медицинской академіи. Физіологія, бактеріологія также составляютъ обыкновенно предметы занятій Обществъ физико-медицинскихъ. Дѣятельность нѣкоторыхъ комиссій нашего Общества—топографо-геодезической, музыкально-этнографической, географо-педагогической—выходитъ даже за предѣлы дѣятельности и указанныхъ Обществъ. Нельзя поэтому смотрѣть на наше Общество, какъ на Общество естествознанія въ тѣсномъ смыслѣ; это до нѣкоторой степени — академія, предметы дѣятельности которой обнимаютъ не только все естествознаніе, но также географію и топографію, антропологію и этнографію, нѣкоторыя отрасли педагогіи, нѣкоторыя медицинскія науки, — и при такой то сложной дѣятельности приходилось жить при субсидіи въ 2500 р.

Совѣтъ Общества принималъ всѣ возможныя для него мѣры къ улучшенію такого положенія. Путемъ повторныхъ ходатайствъ ему удалось достигнуть увеличенія правительственной субсидіи до 5000 р.

въ годъ, затѣмъ удалось исходатайствовать временныя субсидіи на изданіе четырехъ періодическихъ журналовъ Общества, а Музыкально-этнографическая комиссія, при содѣйствіи предсѣдателя Совѣта министровъ В. Н. Коковцова, могла получить и болѣе крупную субсидію на пять лѣтъ, на изданіе ея трудовъ. Затѣмъ изъ нѣкоторыхъ пожертвованій и отчисленій положено было основаніе неприкосновенному капиталу О-ва, достигшему нынѣ размѣровъ около 4000 р., а также образовалось изъ пожертвованій нѣкоторыхъ лицъ нѣсколько спеціальныхъ капиталовъ, % съ которыхъ должны идти на содѣйствіе научнымъ изслѣдованіямъ или на изданія О-ва. Были основаны также двѣ новыхъ преміи, одна имени А. П. Богданова, по зоологіи, на средства, собранныя послѣ его кончины по подпискѣ, другая—по біологіи, на капиталъ, завѣщанный г--жей Кандинской. Нѣкоторыя изданія Общества могли быть осуществлены при матерьяльномъ содѣйствіи частныхъ лицъ: Ю. И. Базановой, Л. К. Зубалова, П. Д. Самарина, В. Д. Лепешкина и на капиталъ, завѣщанный Н. В. Калужскимъ. Географическое отдѣленіе въ началѣ своей дѣятельности, отдѣленіе Физіологіи, Топографо-геодезическая комиссія—выпускали изданія на ими самими собранныя средства; на такихъ же началахъ издавался въ первые годы и Русскій Антропологическій журналъ. Многіе авторы помѣщенныхъ въ изданіяхъ О-ва изслѣдованій (Элькиндъ, Воробьевъ, Арутиновъ, Галай, Адлеръ и др.) содѣйствовали, въ большей или меньшей долѣ, печатанію ихъ трудовъ собственными средствами.

Существенное содѣйствіе О-ву оказывалось со стороны Политехническаго музея, въ помѣщеніяхъ котораго не только происходили публичныя и закрытыя засѣданія О-ва и его отдѣленій, но благодаря которому О-во имѣетъ прекрасное помѣщеніе для своей библіотеки. О-во считаетъ своимъ долгомъ выразить сегодня свою искреннюю и глубокую благодарность какъ Комитету и Правленію Политехническаго музея, такъ и всѣмъ вѣдомствамъ, учрежденіямъ и лицамъ, оказывавшимъ ему свое содѣйствіе, всѣмъ, участвовавшимъ въ его научной дѣятельности, помогавшимъ ему въ изданіи трудовъ и періодическихъ журналовъ, выступавшимъ съ докладами въ публичныхъ собраніяхъ О-ва, трудившимся въ его совѣтѣ, въ библіотекѣ и канцеляріи Общества, всѣмъ ему дѣятельно сочувствовавшимъ и для него работавшимъ. Только при помощи всѣхъ этихъ учрежденій и лицъ О-во могло осуществить многія свои начинанія, могло внести свою лепту въ русскую науку, могло посильно содѣйствовать дѣлу накопленія и распространенія знаній.

Но крайняя ограниченность средствъ отзывалась все таки тяжело на нормальной дѣятельности О-ва и ставило нерѣдко непреодолимыя

преграды для осуществленія его научныхъ стремленій. Въ виду исполняющагося 50-лѣтія Общества, Совѣтомъ его была составлена подробная записка о дѣятельности, средствахъ и нуждахъ О-ва, и онъ вошелъ съ ходатайствомъ къ правительству объ увеличеніи получаемой Обществомъ субсидіи. Ходатайство это встрѣтило полную поддержку какъ со стороны ректора Московскаго университета, нашего непремѣннаго сочлена, М. К. Любавскаго, такъ и со стороны г. Попечителя Московскаго Учебнаго Округа, нашего почетнаго члена, ранѣе много потрудившагося на пользу О-ва, А. А. Тихомирова. Предприняты были и нѣкоторые другіе шаги въ томъ же направленіи, и Совѣтъ Общества питаетъ надежду, что въ будущемъ, условія дѣятельности нашего Общества измѣнятся къ лучшему, настолько по крайней мѣрѣ, чтобы наши сочлены не были вынуждены, какъ это происходитъ часто теперь, искать поддержки въ своихъ научныхъ стремленіяхъ на сторонѣ, у другихъ учрежденій и болѣе состоятельныхъ ученыхъ Обществъ, но что, напротивъ того, наше Общество будетъ привлекать къ себѣ все болѣе и болѣе научныхъ силъ для совмѣстной работы, которая получитъ такимъ образомъ возможность большаго расширенія и углубленія.

Своей 50-тилѣтней дѣятельностью Общество достаточно доказало, что основаніе его было нужнымъ, что оно вызывалось потребностями времени, что безъ нашего Общества не могли бы возникнуть ни многіе музеи Москвы и Московскаго университета, ни состояться многія экспедиціи, научныя изданія, спеціальные журналы, образовательные курсы, научно-популярные рефераты, не нашли бы себѣ пріюта и поддержки многіе спеціальные научные московскіе кружки. Пятьдесятъ лѣтъ Общество работало непрерывно, и нынѣ, вступая во второе свое 50-тилѣтіе, оно твердо вѣритъ, что эта работа получитъ дальнѣйшее развитіе, что не будетъ отказано ей въ необходимомъ сочувствіи и содѣйствіи, и что при энергичномъ совмѣстномъ трудѣ своихъ сочленовъ Общество будетъ неуклонно идти къ осуществленію своихъ задачъ и завѣтовъ и приносить посильную пользу русской наукѣ, ея дѣятелямъ и любителямъ, Московскому университету и его питомцамъ, Москвѣ и всей нашей родинѣ, содѣйствуя ея познанію и распространенію въ ней данныхъ науки.

По окончаніи своей рѣчи Д. Н. Анучинъ напомнилъ собранію о почившихъ дѣятеляхъ Общества, показавъ на экранѣ портреты многихъ изъ нихъ и сообщивъ краткія біографическія о нихъ свѣдѣнія. Были показаны портреты: проф. А. Н. Богданова (портреты въ разныя эпохи жизни), проф. Г. Е. Щуровскаго, перваго президента общества, стоявшаго 22 года на этомъ посту; проф. А. Ю. Давидова (вице-пре-

зидента, а затѣмъ, въ теченіе короткаго времени, президента общества: Н. К. Зенгера - перваго секретаря Общества; проф. Н. А.. Попова—виднаго дѣятеля по организаціи этнографической выставки 1867 г. и перваго предсѣдателя Этногр. Отдѣла О-ва; В. А. Дашкова - оказавшаго существеннос содѣйствіе устройству выставки и затѣмъ—этногр. отдѣленія Румянц. музея; А. П. Федченка—виднаго дѣятеля О-ва въ первое десятилѣтіе его жизни, совершившаго путешествіе въ Туркестанъ, рано погибшаго при восхожденіи на Монбланъ; ген. К. П. фонъ-Кауфмана, содѣйствіемъ котораго осуществлена Туркестанская экспедиція; бывшаго ректора Моск. Унив. С. М. Соловьева, относившагося всегда сочувственно къ Обществу: професоровъ: Владимірскаго, Делла-Воссъ и И. П. Архипова, работавшихъ по устройству Политехнической выставки и Политехническаго музея; бывшихъ городскихъ головъ, князя Черкасскаго и Лямина, которымъ О-во было значительно обязано возможностью возвести зданіе Политехническаго музея на Лубянской площади: Д. А. Наумова, извѣстнаго земскаго дѣятеля, стоявшаго послѣ смерти Щуровскаго во главѣ Политехническаго музея; профессоровъ Ѳ. А. Бредихина, В. Я. Цингера, д-ра В. Н. Бензенгра, открывшихъ первые публичные курсы лекцій въ помѣщеніи новаго музея; зоологовъ проф. А. О. Ковалевскаго и Д. Н. Ульянина и палеонтолога проф. В. О. Ковалевскаго, труды которыхъ были помѣщены въ изданіяхъ О-ва; проф. А. Г. Столѣтова, стоявшаго во главѣ Отдѣленія физическихъ наукъ; проф. В. В. Марковникова, бывшаго первымъ предсѣдателемъ Химическаго Отдѣленія. д-ра Г. Н. Габричевскаго, основателя и перваго предсѣдателя Бактеріологическаго Отдѣленія; В. П. Мошнина и А. П. Расцвѣтова, основавшихъ на внесенные ими капиталы первыя преміи при Обществѣ; К. О. Фонъ-Меккъ, внесшаго капиталъ для основанія при Моск. Университетѣ каѳедры антропологіи.

Рѣчь Д. Н. Анучина вызвала шумные аплодисменты, послѣ чего слово было предоставлено поч. чл. О-ва *И. А. Каблукову*, который прочиталъ:

Изъ воспоминаній о дѣятельности Императорскаго Общества Любителей Естествознанія, Антропологіи и Этнографіи.

Общество Любителей Естествознанія возникло въ эпоху великихъ реформъ и, несомнѣнно, оно было вызвано тѣмъ духомъ обновленія, которымъ было охвачено все образованное общество въ началѣ 60-хъ годовъ. Въ то время у молодого 29-тилѣтняго профессора Московскаго Университета А. П. Богданова явилась дерзкая мысль основать новое

Общество. Какъ всякое новое и необычное дѣло, осуществленіе этой мысли встрѣтило наибольшее сопротивленіе въ ближайшей средѣ, его окружавшей, но молодой профессоръ и его единомышленники нашли поддержку у авторитетныхъ лицъ того времени: заслуж. проф. Г. Е. Щуровскаго и декана Физико-Математическаго факультета А. Ю. Давидова. Вотъ что пишетъ одинъ изъ основателей Общества въ юбилейномъ сборникѣ, посвященномъ Г. Е. Щуровскому (27 августа 1878 г.).

„Основатели Общества знали хорошо изъ собственнаго опыта, какъ смотритъ Г. Е. Щуровскій на людей, искренно желающихъ работать, и какъ выполняетъ онъ обязанности, если приметъ ихъ, и потому-то, когда возникла мысль объ Обществѣ, первое имя, на которомъ остановились они, какъ на краеугольномъ камнѣ своихъ будущихъ надеждъ, было имя юбиляра. Нужно было имѣть много вѣры въ людей и въ ихъ искренность, чтобы дать свое имя основателямъ Общества въ то время, какъ оно основывалось. Теперь, когда прошло пятнадцать лѣтъ со времени основанія Общества и когда его цѣль и программа на виду у всѣхъ, даже странно представить себѣ ту агитацію, которую оно вызвало при самомъ началѣ, и тѣ удивительныя объясненія, которыми сопровождалось его основаніе. Всѣ основатели были очень молодые, почти юноши, и между ними нѣсколько студентовъ: ни одного изъ нихъ не считали спеціалистомъ и называли не любителями, а губителями естествознанія. Этимъ людямъ приписывалось желаніе фигурировать въ области какой-то несуществующей, по тогдашнимъ воззрѣніямъ, русской науки, потому что имъ не по силамъ была общечеловѣческая, европейская наука, считающаяся у насъ издавна привилегіею иностранцевъ, почти исключительно. Мотивы основанія новаго Общества выставлялись самые антипатичные: желаніе нанести вредъ, черезъ раздѣленіе работающихъ, уже существующимъ ученымъ центрамъ въ Москвѣ, собрать вокругъ себя партію вовсе не съ научными, а съ житейскими-практическими цѣлями и устроить центръ вліянія на студентовъ. Эти мотивы выражались весьма открыто даже въ письменныхъ мнѣніяхъ, сопровождавшихъ открытіе Общества, такъ какъ въ нихъ были убѣждены весьма многіе".

Приведя эту цитату, я не буду останавливаться на первой порѣ жизни Общества, а позволю себѣ указать, какое значеніе, можно сказать, воспитательнаго характера, имѣло Общество для людей моего поколѣнія, т.-е. людей, поступившихъ въ университетъ въ 1876 г.

Прежде всего на насъ оказала благотворное вліяніе одна изъ сторонъ дѣятельности Общества даже ранѣе того, какъ мы узнали объ его существованіи: я говорю о просвѣтительной дѣятельности Общества.

Не стану останавливаться на Политехнической выставкѣ, которую мы осматривали еще будучи въ среднихъ классахъ гимназіи, но не могу не вспомнить о тѣхъ лекціяхъ, которыя мы слушали въ Политехническомъ музеѣ зимою 1875-76 г., уже гимназистами 8-го класса. Здѣсь мы восхищались увлекательными лекціями К. А. Тимирязева о жизни растенія. Какъ извѣстно, „Жизнь растенія", созданная на этихъ лекціяхъ, вышла во многихъ изданіяхъ и въ настоящее время переведена на англійскій языкъ. На лекціяхъ же А. А. Колли мы ознакомились съ процессами броженія и другими химическими вопросами, а равно убѣждались въ могуществѣ опытнаго метода изслѣдованія природы. Выступая ярымъ поборникомъ опытнаго метода. А. А. Колли указывалъ на безплодность теоріи жизненной силы для объясненія такихъ явленій, какъ броженіе. Кончалась лекція А. А. Колли, убирались пробирки и колбы, служившія для опытовъ, и на эстрадѣ появлялась величественная фигура В. Я. Цингера, который не задолго до этого, въ своей актовой рѣчи „Точныя науки и позитивизмъ", подвергъ рѣзкой критикѣ ученіе Огюста Конта, и та же аудиторія, которая только что шумно аплодировала А. А. Колли, слушала довольно рѣзкія нападки на всемогущество опытнаго метода.

Такое различіе во взглядахъ лекторовъ было полезно для слушателей: оно будило мысль и отучало отъ схоластической вѣры въ то, что́ magister dixit.

Съ поступленіемъ въ университетъ, мы пришли въ болѣе тѣсное общеніе съ Обществомъ Любителей Естествознанія: мы начали посѣщать его засѣданія... Мнѣ живо припоминается соединенное засѣданіе Общества Любителей Естествознанія и Общества Испытателей Природы, происходившее въ старомъ актовомъ залѣ университета по случаю посѣщенія Москвы и университета бразильскимъ императоромъ Дономъ Педро... Точно сейчасъ, я вижу передъ собой двѣ фигуры маститыхъ, убѣленныхъ сѣдинами старцевъ: бразильскаго императора и тогдашняго ректора Московскаго университета Сергѣя Михайловича Соловьева. Одно сообщеніе на этомъ засѣданіи было сдѣлано на французскомъ языкѣ проф. Бредихинымъ, другое же, если не ошибаюсь, Н. Ю. Зографомъ.

Помню также и о годичномъ засѣданіи 15-го октября 1876 г., происходившемъ въ старомъ библіотечномъ залѣ университета, и не забыть мнѣ о томъ впечатлѣніи, которое произвела на меня воодушевленная рѣчь маститаго предсѣдателя Общества Г. Е. Щуровскаго.

Поступивъ въ университетъ, многіе изъ насъ сразу подпали подъ вліяніе того профессора, который былъ основателемъ и главнымъ иниціаторомъ всѣхъ предпріятій Общества. Вы, конечно, догадались, что

я говорю объ А. П. Богдановѣ, который, можно сказать, первый положилъ начало систематическимъ практическимъ занятіямъ по зоологіи въ Московскомъ Университетѣ: одной изъ главныхъ сторонъ его дѣятельности были заботы о постановкѣ университетскаго преподаванія по занимаемой имъ каѳедрѣ на должную высоту, и для этой цѣли, благодаря его трудамъ и заботамъ, зоологическій музей обогатился новыми коллекціями, или пріобрѣтенными на пожертвованныя средства, или же собранными во время экспедицій, организованныхъ Обществомъ. Средства музея въ то время, вѣроятно, были еще болѣе ограничены, чѣмъ теперь, и мы видимъ, что Общество Любителей Естествознанія приходило ему на помощь: такъ, въ одномъ изъ протоколовъ засѣданій Общества за 1897 г. мы читаемъ: „Совѣтъ Московскаго Университета благодаритъ Общество за пожертвованныя Обществомъ деньги для усиленія научныхъ средствъ Зоологическаго музея". Благодаря А. П-чу Общество давало средства на печатаніе работъ, сдѣланныхъ въ музеѣ, учреждало стипендіи для лицъ, окончившихъ въ Московскомъ Университетѣ и работающихъ въ Зоологическомъ музеѣ, командировывало ихъ за границу. Но не только объ этомъ думалъ А. П., онъ заботился о томъ, чтобы его ученики здѣсь въ Москвѣ могли пройти школу методовъ изслѣдованія, и мы видимъ, что, уже будучи ординарнымъ профессоромъ, онъ ѣдетъ въ Германію и тамъ въ лабораторіи Лейкарта знакомится съ новѣйшими пріемами изученія строенія животныхъ...

Анатолій Петровичъ умѣлъ привлекать молодежь, и благодаря этому вокругъ него образовался кружокъ, изъ котораго вышли небезызвѣстные впослѣдствіи работники на различныхъ поприщахъ науки и общественной дѣятельности, а Московскій Университетъ явился поставщикомъ профессоровъ зоологіи для другихъ университетовъ и иныхъ высшихъ учебныхъ заведеній... При этомъ нельзя не отмѣтить того, что его ученики пріобрѣтали магистерскія и докторскія степени за работы, произведенныя въ русскихъ лабораторіяхъ.

Анатолій Петровичъ много поработалъ для распространенія науки внѣ университетскихъ стѣнъ; мы уже говорили о публичныхъ лекціяхъ, устроенныхъ въ Политехническомъ музеѣ, но Анатолію же Петровичу принадлежитъ иниціатива такъ называемыхъ „Воскресныхъ объясненій коллекцій музея", которыя представляли и представляютъ не что иное, какъ публичныя лекціи по различнымъ вопросамъ естествознанія и техники, приспособленныя для пониманія простого народа. Благодаря этимъ „Воскреснымъ объясненіямъ" Политехническій музей явился въ Москвѣ первымъ народнымъ университетомъ, возникшимъ въ то время, когда публичныя лекціи, да еще для простого народа, устраивать было

въ высшей степени трудно. Позвольте мнѣ привести слова проф. К. А. Тимирязева, такъ передавшаго свои впечатлѣнія объ этой аудиторіи Политехническаго музея (въ 1884 г.):

„Не знаю, многимъ ли изъ васъ, мм. гг., случалось бывать въ этой залѣ въ воскресенье утромъ, но я позволю себѣ утверждать, что ни въ лондонскомъ Кенсингтонѣ, ни въ парижскомъ Conservatoire'ѣ не встрѣчалъ я картины болѣе утѣшительной. Вы встрѣтите здѣсь толпу, самую пеструю, какую по старой привычкѣ могли бы себѣ представить гдѣ угодно, но ужъ никакъ не въ аудиторіи. А между тѣмъ это фактъ: эта толпа въ аудиторіи, она составляетъ аудиторію, внимательно, жадно ловящую слова не сказки, не потѣшнаго разсказа, а ставшаго доступнымъ ея пониманію научнаго вопроса И фактъ этотъ невольно озадачиваетъ васъ при каждомъ столкновеніи,—до того мало возможенъ онъ казался еще двадцать, еще десять лѣтъ тому назадъ. Быть-можетъ, я увлекаюсь, преувеличиваю значеніе этого явленія, но, при каждой новой встрѣчѣ съ нимъ, мнѣ представляется, что здѣсь, въ зачаточной формѣ, въ микроскопическихъ размѣрахъ, но все же проявляется начало осуществленія колоссальной задачи будущихъ вѣковъ, что это только начало расплаты того вѣками накопившагося долга, который наука, цивилизація, рано или поздно, должна же вернуть тѣмъ темнымъ массамъ, на плечахъ которыхъ онѣ совершали и совершаютъ свое торжественное шествіе".

Смѣемъ думать, что Анатолій Петровичъ съ избыткомъ уплатилъ свой долгъ русскому народу...

Что касается до его общественной дѣятельности, то позволю себѣ указать на слѣдующую ея особенность: Анатолій Петровичъ любилъ приниматься за дѣла трудныя, казавшіяся для другихъ невозможными: такъ было съ Обществомъ Любителей Естествознанія, такъ было съ Комитетомъ Акклиматизаціи, Зоологическимъ садомъ и многими другими предпріятіями; но когда онъ видѣлъ, что организованное имъ дѣло наладилось, онъ начиналъ принимать уже менѣе дѣятельное участіе, такъ, напр., было съ Политехническимъ музеемъ: Анатолій Петровичъ принималъ дѣятельное участіе въ его организаціи, много работалъ въ началѣ жизни музея, но затѣмъ, когда за будущность музея можно было не опасаться, Анатолій Петровичъ направилъ свои силы въ иную сторону. Но если только Анатолій Петровичъ видѣлъ, что его помощь нужна, онъ шелъ на спасеніе дорогого ему дѣла, какъ это мы видимъ въ исторіи Общества Акклиматизаціи: Анатолій Петровичъ былъ основателемъ Комитета Акклиматизаціи, превратившагося затѣмъ въ Общество Акклиматизаціи, много работалъ при организаціи Зоологическаго сада, который вначалѣ процвѣталъ, но затѣмъ между дѣятелями Общества произошелъ разрывъ, и Анатолій Петровичъ отошелъ

отъ Общества Акклиматизаціи... Но скоро Зоологическій садъ пришелъ въ упадокъ, и Общество Акклиматизаціи обратилось за помощью къ Анатолію Петровичу: онъ вернулся въ Общество и привелъ за собой новыхъ работниковъ... и тѣмъ подтвердилъ, что истинные друзья узнаются только въ несчастіи.

Въ заключеніе позвольте мнѣ привести то сравненіе, которое сдѣлалъ другъ Анатолія Петровича, нынѣ уже покойный, профессоръ А. Н. Маклаковъ; когда въ томъ засѣданіи Общества Любителей Естествознанія, въ которомъ А. П. окончательно заявилъ, что онъ слагаетъ съ себя обязанности предсѣдателя Общества, присутствующіе усиленно просили его остаться руководителемъ Общества, А. Н. Маклаковъ сказалъ, что дѣятельность Анатолія Петровича можно уподобить дѣятельности часового мастера, заводящаго часы: когда мы смотримъ на движенія стрѣлокъ, показывающихъ время, мы не думаемъ о томъ, что энергія приводитъ ихъ въ движеніе, такъ и энергія Анатолія Петровича проявлялась во многихъ полезныхъ начинаніяхъ, хотя не всѣмъ было извѣстно его въ нихъ участіе.

Анатолій Петровичъ совершилъ много, онъ дѣлалъ то, что для другихъ казалось невозможнымъ... Въ чемъ же тайна его успѣха? Прежде, чѣмъ отвѣтить на это, приведу то, что мнѣ пришлось услышать въ прошломъ году въ Америкѣ во время международнаго конгресса по прикладной химіи, отъ извѣстнаго Эйде, создавшаго вмѣстѣ съ Биркеландомъ новую отрасль промышленности, а именно, добываніе азотной кислоты изъ воздуха. Говоря о томъ, что́ содѣйствовало успѣху этой промышленности, Эйде указалъ, что главная причина этого успѣха заключалась въ томъ, что въ разработкѣ новой отрасли техники участвовали молодые работники, къ содѣйствію которыхъ обращался Эйде. Анатолій Петровичъ тоже окружалъ себя молодыми работниками, онъ тоже вѣрилъ въ молодую энергію, и, быть-можетъ, эта вѣра служила залогомъ успѣха имъ задуманныхъ предпріятій.

Переходя къ дальнѣйшимъ воспоминаніямъ, я остановлюсь только на дѣятельности Физическаго и Химическаго Отдѣленій.

Вначалѣ занятія Физическаго Отдѣленія носили болѣе прикладной, чѣмъ теоретическій характеръ; при Отдѣленіи существовала лишь одна комиссія прикладной физики, гдѣ вопросы теоретической физики совсѣмъ не затрогивались.

Наибольшее оживленіе дѣятельность Физическаго Отдѣленія получила съ 1881 г., когда предсѣдателемъ его былъ избранъ проф. А. Г. Столѣтовъ. По его предложенію, была учреждена новая комиссія, физико-математическая, задача которой должна была состоять именно въ

разработкѣ вопросовъ теоретической физики и родственныхъ ей наукъ: механики, астрономіи, математики. Въ число членовъ этой комиссіи вошли члены того физическаго кружка, который былъ въ 1870 г. организованъ Ал. Гр. и собирался подъ его предсѣдательствомъ въ физической лабораторіи Московскаго Университета.

Такимъ образомъ, около А. Г. сгруппировались лучшія научныя силы Москвы, и засѣданія обѣихъ комиссій стали въ высшей степени интересными.

„Они чередовались еженедѣльно: рефераты поступали въ столь обильномъ количествѣ, что часто приходилось засиживаться почти до полуночи, чтобы исчерпать ихъ содержаніе. Сами засѣданія носили чрезвычайно оживленный и задушевный характеръ. Предметы сообщеній въ обѣихъ комиссіяхъ были необыкновенно разнообразны: въ комиссіи физико-математической естественнымъ образомъ преобладалъ теоретическій интересъ, и здѣсь затрогивались разные вопросы теоретической физики, механики, математики и пр. Въ комиссіи же прикладной интересъ сосредоточивался на вопросахъ опытной физики и ея различныхъ приложеній, особенно къ вопросамъ нарождавшейся въ то время электротехники. Самъ Ал. Гр. являлся душою всего Общества на этихъ засѣданіяхъ, живо интересуясь подымающимися вопросами и самъ возбуждая высокій интересъ своими мастерскими рефератами“ (А. П. Соколовъ).

На этихъ засѣданіяхъ не только дѣлались сообщенія относительно различныхъ частныхъ вопросовъ, но и обсуждались общіе вопросы науки. Такъ, мнѣ живо припоминается засѣданіе (5-го декабря 1886 г.), посвященное обсужденію и обмѣну мыслей по поводу рѣчи В. Крукса „О происхожденіи химическихъ элементовъ“, переводъ которой только что появился подъ редакціей А. Г. Столѣтова. Въ этомъ же засѣданіи было внесено предложеніе объ исходатайствованіи Высочайшаго разрѣшенія открыть всенародную по Имперіи подписку на сооруженіе памятника А. М. Бутлерову. Къ сожалѣнію, послѣднее и до сихъ поръ не могло быть осуществлено, но не по винѣ Общества.

Но, заботясь всѣми мѣрами о развитіи внутренней дѣятельности Физическаго Отдѣленія, А. Г. Столѣтовъ не забывалъ другой цѣли Общества—способствовать распространенію научныхъ свѣдѣній, и не мало труда положено было имъ на устройство публичныхъ засѣданій, въ которыхъ публика знакомилась въ понятной для нея формѣ съ текущими вопросами, интересующими въ данное время ученый міръ. Многимъ изъ насъ памятны эти блестящія засѣданія, собиравшія многочисленную аудиторію, съ захватывающимъ интересомъ слушавшую сообщенія проф. А. Г. Столѣтова, Н. Е. Жуковскаго и др. А. Г. Столѣтовъ не

разъ выступалъ съ своими въ высокой степени интересными и увлекательными сообщеніями. Въ этихъ публичныхъ чтеніяхъ проявились съ необыкновенною силою какъ его замѣчательная способность популяризаціи наиболѣе трудныхъ отдѣловъ науки, такъ и въ одинаковой степени замѣчательный даръ краснорѣчія.

„Нигдѣ талантъ изложенія не обнаруживался въ такой степени, какъ въ публичныхъ лекціяхъ и рѣчахъ А. Г. Столѣтова, представляющихъ образцы блестящаго, изящнаго изложенія самыхъ сложныхъ, трудно доступныхъ пониманію публики, новѣйшихъ завоеваній науки, или яркія, глубоко продуманныя картины знаменательныхъ моментовъ ея исторіи“ (К. А. Тимирязевъ).

Его сообщенія были обставлены опытами, при чемъ послѣдніе требовали иной порой не только умѣнья, но и смѣлости со стороны экспериментатора. Такъ, на сообщеніи о сфероидальномъ состояніи А. Г. не побоялся опустить руку, смоченную эѳиромъ, въ расплавленный свинецъ.

Не могу не упомянуть еще о томъ блестящемъ чествованіи двухсотлѣтія памяти Ньютона, 20 декабря 1887 г., которое было организовано благодаря настойчивости и энергіи Ал. Гр. Самое чествованіе происходило съ особой торжественностью въ большомъ залѣ Политехническаго музея, въ соединенномъ засѣданіи двухъ московскихъ ученыхъ Обществъ—Общества Любителей Естествознанія и Математическаго Общества. Кромѣ рѣчи самого Ал. Гр., были произнесены еще рѣчи профессорами Н. Е. Жуковскимъ (Ньютонъ, какъ основатель теоретической механики), В. К. Церасскимъ (Ньютонъ, какъ основатель небесной механики) и В. Я. Цингеромъ (Ньютонъ, какъ математикъ). А. Г. Столѣтовымъ были сказаны двѣ рѣчи—въ первой излагалась въ краткихъ чертахъ несложная жизнь Ньютона, а во второй—его безсмертныя творенія въ области экспериментальной и теоретической физики. Таковы были его рефераты.

Почетнымъ предсѣдателемъ этого засѣданія совершенно неожиданно для себя былъ избранъ Дмитрій Ивановичъ Менделѣевъ. Дѣло было такъ: Д. И. Менделѣевъ пріѣхалъ въ Москву, чтобы спокойно поработать въ номерѣ гостиницы, такъ какъ въ Петербургѣ различныя дѣла и посѣтители мѣшали ему заниматься. Случайно узнавъ отъ меня о празднованіи двухсотлѣтія памяти Ньютона, Д. И. Менделѣевъ заинтересовался этимъ и пришелъ на засѣданіе. Когда вѣсть объ этомъ распространилась среди присутствующихъ и особенно молодежи, то было высказано общее желаніе объ избраніи Д. И. почетнымъ предсѣдателемъ собранія. Проф. В. Я. Цингеръ, бывшій предсѣдателемъ Ма-

тематическаго Общества, открывъ засѣданіе, исполнилъ желаніе публики. Д. И. хотя и согласился принять на себя роль почетнаго предсѣдателя засѣданія, но былъ этимъ очень недоволенъ, что частнымъ образомъ и выразилъ во время перерыва. Къ тому же, спокойному пребыванію Д. И. наступилъ конецъ: на другой день къ нему въ номеръ съ утра стали стучаться различныя депутаціи отъ студентовъ, и Д. И. поскорѣе уложилъ свой чемоданъ и уѣхалъ изъ Москвы.

Въ 1884 году при Физическомъ Отдѣленіи организовалась Физико-Химическая Комиссія, которая вскорѣ была преобразована въ Химическое Отдѣленіе подъ предсѣдательствомъ В. В. Марковникова. Въ закрытыхъ засѣданіяхъ Отдѣленія В. В-чъ и его ученики выступали съ сообщеніями о своихъ изслѣдованіяхъ, а равно и съ рефератами по какому-либо общему вопросу; такъ, напр., въ засѣданіи 28 сентября 1889 г. въ присутствіи академика Н. Н. Бекетова, впервые въ русскомъ ученомъ обществѣ подверглась обсужденію новая теорія растворовъ ванъ-Гоффа -Арреніуса. Какъ и всякая новая теорія, она было встрѣчена не безъ сопротивленія, и тому, кто рѣшился выступить въ первый разъ съ рефератомъ о ней, пришлось подвергнуться довольно значительнымъ нападкамъ со стороны авторитетныхъ лицъ.

Химическое Отдѣленіе точно такъ же устраивало публичныя засѣданія: такъ, въ 1894 г. происходило засѣданіе, посвященное памяти Лавуазье; на этомъ засѣданіи были прочитаны рѣчи проф. И. М. Сѣченовымъ, Н. Д. Зелинскимъ, И. А. Каблуковымъ, охарактеризовавшими работы Лавуазье въ области физіологіи, физики и химіи.

Въ 1900 г., по иниціативѣ В. В. Марковникова, Общество Любителей Естествознанія постановило ознаменовать исполнившееся 150-лѣтіе открытія Ломоносовымъ первой химической лабораторіи въ Россіи устройствомъ празднованія въ видѣ торжественныхъ публичныхъ засѣданій, на которыхъ были предположены:

1. Рѣчи объ общемъ состояніи химіи въ эпоху Ломоносова и его дѣятельности въ этой области знанія;

2. Историческіе очерки русскихъ химическихъ лабораторій, преимущественно высшихъ учебныхъ заведеній.

Засѣданія происходили 2 го, 3-го и 4-го января 1900 г.; въ нихъ участвовали своими рѣчами: президентъ Общества Д. Н. Анучинъ, В. В. Марковниковъ (Вступительное слово и историческій очеркъ химіи въ Московскомъ университетѣ), И. А. Каблуковъ (Михаилъ Васильевичъ Ломоносовъ), В. И. Вернадскій (О значеніи трудовъ М. В. Ломоносова въ минералогіи и геологіи), Н. Н. Бекетовъ (Исторія химической лабораторіи при Академіи Наукъ), Г. А. Забудскій (Историческій очеркъ

химической лабораторіи Михайловской Артиллерійской академіи), А. Н. Реформатскій (Историческій очеркъ химическихъ лабораторій при высшихъ женскихъ курсахъ въ Петербургѣ—по очерку И. В. Богомольца— и при московскихъ коллективныхъ курсахъ — на основаніи очерка М. И. Коновалова и др.).

Затѣмъ былъ изданъ „Ломоносовскій сборникъ", содержащій много интересныхъ матеріаловъ для исторіи развитія химіи въ Россіи.

На этомъ я закончу свои воспоминанія. А. П. Богдановъ, А. Г. Столѣтовъ, В. В. Марковниковъ, разное они думали, по разному они чувствовали, но какъ въ университетѣ, такъ и въ нашемъ Обществѣ они дѣлали одно великое дѣло: стремились къ упроченію и развитію русской науки. Ученики В. В. Марковникова, среди коихъ первое мѣсто занимаетъ покойный профессоръ М. И. Коноваловъ, получали магистерскія и докторскія степени за работы, сдѣланныя въ русскихъ лабораторіяхъ, и тѣмъ самымъ 20 лѣтъ тому назадъ показали, что русскимъ ученымъ нѣтъ необходимости ѣхать „за море", чтобы проходить азбуку научныхъ изслѣдованій въ заграничныхъ лабораторіяхъ...

Я старался (не знаю, насколько мнѣ это удалось) показать, какое значеніе для насъ имѣло Общество Любителей Естествознанія...

Быть можетъ, для учащейся молодежи XX-го вѣка Общество Любителей Естествознанія не имѣетъ того значенія, какое оно имѣло для насъ, хотя нельзя сказать, что оно работаетъ меньше, напротивъ— дѣятельность Общества расширилась; но то, что мы получали отъ него, теперешняя молодежь можетъ получать въ другихъ аудиторіяхъ въ Москвѣ, въ которой возникъ рядъ просвѣтительныхъ учрежденій, каковъ, напр., Городской Университетъ имени Шанявскаго; и на ряду съ народной аудиторіей Политехническаго музея мы видимъ на окраинахъ Москвы аудиторіи Общества Народныхъ Университетовъ. Нельзя не отмѣтить того, что среди наиболѣе выдающихся дѣятелей въ этихъ просвѣтительныхъ учрежденіяхъ находятся тѣ, кто вышелъ изъ школы Общества Любителей Естествознанія, школы А. П. Богданова, и служатъ они идеѣ демократизаціи науки и пріобщенія широкихъ народныхъ массъ ко благамъ научнаго знанія, т.-е. той же идеѣ, которая руководила основателями Общества.

Будущій историкъ объективно оцѣнитъ значеніе дѣятельности Общества и его основателей въ исторіи естествознанія въ Россіи, но мы, т.-е. я и мои сверстники по университету, не можемъ относиться къ Обществу Любителей Естествознанія съ безпристрастіемъ историка: оно намъ дорого, какъ дорога всякая хорошая школа ея воспитанникамъ, а для насъ Общество было такою школою; оно было, можно сказать, вторымъ университетомъ, въ аудиторіяхъ котораго мы не

только переживали минуты высшаго духовнаго наслажденія, слушая вдохновенныя рѣчи нашихъ славныхъ учителей, но и сами выступили робко и неувѣренно съ своими первыми сообщеніями...

Я глубоко признателенъ Совѣту Общества, доставившему мнѣ честь выступить въ этомъ торжественномъ засѣданіи съ своими воспоминаніями и публично выразить мою искреннюю благодарность за все доброе, что я и мои сверстники получили отъ Общества Любителей Естествознанія, Антропологіи и Этнографіи.

Рѣчь И. А. Каблукова вызвала шумные апплодисменты. Этимъ закончилась первая половина торжественнаго засѣданія, и былъ объявленъ перерывъ во время котораго, въ одной изъ боковыхъ залъ, былъ предложенъ г.г. членамъ О-ва и гостямъ чай.

II.

Привѣтствія Обществу.

А. Депутаціи и адресы:

Послѣ перерыва президентъ Общества объявилъ засѣданіе открытымъ для выслушанія депутацій и привѣтствій по случаю исполнившагося 50-лѣтія ученой дѣятельности Общества.

Прежде всего собраніе выслушало привѣтственную телеграмму *Августѣйшаго Почетнаго Члена Общества Его Императорскаго Высочества Великаго Князя Константина Константиновича:*

„Въ день полувѣковой годовщины основанія состоящаго при Московскомъ Университетѣ Императорскаго Общества Любителей Естествознанія, Антропологіи и Этнографіи шлю искреннее поздравленіе, желая Обществу много вѣковъ служить распространенію полезныхъ знаній въ народѣ и все дальше, шире и больше распространять истинный свѣтъ науки на пользу и славу нашей великой родины".

Константинъ.

Далѣе слѣдовали привѣтствія депутацій.

Первымъ привѣтствовалъ Общество отъ *Московскаго Учебнаго Округа* попечитель Округа и почетный членъ Общества А. А. Тихомировъ:

„Съ чувствомъ радостнаго воспоминанія привѣтствую Императорское Общество Любителей Естествознанія, Антропологіи и Этнографіи въ день завершившагося 50-лѣтія плодотворной дѣятельности.

Здѣсь нѣтъ времени, да нѣтъ и нужды, распространяться о частныхъ заслугахъ Общества; но нельзя пройти молчаніемъ, необходимо съ благодарностью отмѣтить общее направленіе этой дѣятельности.

Уже самое названіе Общества ясно говоритъ, что оно поставило своей первой задачей привлекать къ дѣлу изученія природы не только опредѣленную группу ученыхъ спеціалистовъ, но и всякаго, кто горитъ

любовью къ этому дѣлу. То же названіе говоритъ и о томъ, что основатели Общества сознавали, — и намѣтили соотвѣтствующій путь для своихъ преемниковъ,—что, при изученіи природы вообще, изученію человѣка должно быть отведено совсѣмъ особое мѣсто. Отсюда—три самостоятельныхъ отдѣла Общества: Естествознанія, Антропологіи и Этнографіи. Весьма естественно при этомъ, почему Общество потратило такъ много труда на обезпеченіе возможности преподаванія въ родномъ Университетѣ отдѣльной науки о человѣкѣ (антропологіи). Исторія отмѣтитъ, что Общество сдѣлало здѣсь съ своей стороны все, что могло — вплоть до матеріальнаго обезпеченія каѳедры антропологіи.

Можно ли здѣсь умолчать о симпатичнѣйшей сторонѣ дѣятельности Общества, о его непрестанныхъ заботахъ столь важныхъ, именно у насъ, въ Россіи, о привлеченіи къ научной работѣ молодыхъ силъ уже со студенческой скамьи? Не настало еще время судить о пользѣ, принесенной этими, взращенными Обществомъ, силами; но заслуга его въ этомъ дѣлѣ неоспорима.

Присутствуя на празднованіи 50-лѣтняго юбилея Общества въ стѣнахъ Музея Прикладныхъ Знаній и вспоминая исторію развитія этого просвѣтительнаго учрежденія, отжившаго уже свои первые 40 лѣтъ, можно ли умолчать о столь характерной чертѣ дѣятельности Общества о его ревностной заботѣ о томъ, чтобы теоретическое естествознаніе не забывало и о своемъ практическомъ примѣненіи въ жизни? Дальнѣйшихъ разъясненій, полагаю, здѣсь не нужно.

Прошло едва 50 лѣтъ, и Общество съ своими отдѣлами, отдѣленіями, комиссіями при нихъ разрослось въ дѣйствительности въ цѣлую совокупность ученыхъ учрежденій, горящихъ однимъ желаніемъ — возможно полнаго и возможно лучшаго содѣйствія дѣлу развитія русскаго просвѣщенія.

Таковы плоды добраго начала, положеннаго 50 лѣтъ тому назадъ. Вспомнимъ же съ глубочайшей признательностью первыхъ руководителей дѣятельности Общества. У насъ, старѣйшихъ членовъ Общества, имена этихъ дѣятелей еще такъ свѣжи въ памяти, что намъ кажется, будто А. П. Богдановъ, Гр. Е. Щуровскій и А. Ю. Давидовъ еще живутъ среди насъ.

Не нахожу ничего лучшаго, какъ отъ души пожелать Императорскому Обществу Любителей Естествознанія, Антропологіи и Этнографіи дальнѣйшаго процвѣтанія и развитія его дѣятельности въ томъ же духѣ преданности и любви къ наукѣ и родинѣ, который отличалъ Общество съ самаго его основанія".

Отъ *Императорской Академіи Наукъ* поднесъ адресъ академикъ и почетный членъ Общества Ѳ. Е. Коршъ:

„Пятьдесятъ лѣтъ тому назадъ въ Москвѣ небольшой кружокъ любителей естествознанія рѣшилъ объединить свои труды и создалъ ученое общество. Съ каждымъ годомъ расширялся кругъ его дѣятельности по мѣрѣ того, какъ жизнь и новыя силы ставили новые вопросы. Глубоко вѣря въ животворное начало самодѣятельности, Общество всѣми мѣрами содѣйствовало тому, чтобы его отдѣлы, отдѣленія и комиссіи могли работать самостоятельно. Плоды этой самодѣятельности мы видимъ теперь: черезъ пятьдесятъ лѣтъ Общество не только ведетъ рядъ ученыхъ журналовъ и предпріятій, но и создало новые музеи, обогащая уже существующіе; оно многосторонне изучаетъ великую нашу родину, познаніе которой составляетъ одну изъ главныхъ задачъ Общества. Памятуя о тѣсной связи между наукою и просвѣщеніемъ, оно непрестанно заботилось и заботится о широкомъ распространеніи результатовъ своихъ изслѣдованій.

Глубоко цѣня ученую дѣятельность Императорскаго Общества Любителей Естествознанія, Антропологіи и Этнографіи, Императорская Академія Наукъ приноситъ Обществу свои искреннія поздравленія въ знаменательный день пятидесятилѣтія его существованія и горячо желаетъ продленія и расширенія его высокополезной дѣятельности".

Президентъ **Константинъ**.
Вице-Президентъ **Петръ Никитинъ**.
Непремѣнный Секретарь **Сергѣй Ольденбургъ**.

Отъ *Императорскаго Московскаго Университета* привѣтствовала поднесеніемъ адреса депутація, въ составъ которой вошли: ректоръ М. К. Любавскій, профессора: Э. Е. Лейстъ, М. Н. Никифоровъ, А. А. Грушка, Л. К. Лахтинъ, П. В. Гидулановъ и Д. Н. Зерновъ:

„Полвѣка прошло съ тѣхъ поръ какъ Московскій Университетъ обогатился новымъ просвѣтительнымъ учрежденіемъ, Императорскимъ Обществомъ Любителей Естествознанія, Антропологіи и Этнографіи, созданнымъ по иниціативѣ профессоровъ Г. Е. Щуровскаго, А. П. Богданова, А. Ю. Давидова и мн. др.

Привлекая въ свою среду, на ряду съ славными учеными, любителей науки, Общество способствовало сближенію представителей науки съ различными общественными классами и тѣмъ самымъ служило дѣлу распространенія университетскаго образованія.

Съ благодарностью чтя память основателей Общества, Совѣтъ

Московскаго Университета считаетъ долгомъ съ признательностью указать, что Общество Любителей Естествознанія, поставившее при самомъ возникновеніи себѣ цѣлью помогать преподаванію естествознанія въ Московскомъ Университетѣ и содѣйствовать распространенію въ народной массѣ научныхъ свѣдѣній, въ теченіе своей полувѣковой дѣятельности неуклонно шло по пути къ достиженію этой цѣли: благодаря организованнымъ Обществомъ выставкамъ и экспедиціямъ, не только прежде существовавшій Зоологическій Музей обогатился многими цѣнными коллекціями, но и создались новые—Антропологическій и Географическій музеи, и была обезпечена первая въ Россіи каѳедра антропологіи. Просвѣтительная же дѣятельность Общества какъ бы расширила стѣны Университета: подобно тому, какъ нѣкогда на публичныя лекціи незабвенныхъ въ исторіи Московскаго Университета профессоровъ Грановскаго, Кудрявцева и Рулье стекалась вся образованная Москва, такъ и засѣданія Общества, на которыхъ сообщались открытія въ различныхъ отрасляхъ науки, привлекали многолюдную аудиторію, созданный же Обществомъ Политехническій Музей благодаря своимъ коллекціямъ и воскреснымъ объясненіямъ явился первымъ въ Россіи народнымъ университетомъ.

Привѣтствуя Общество Любителей Естествознанія, Антропологіи и Этнографіи съ исполнившимся пятидесятилѣтіемъ его плодотворной дѣятельности, Совѣтъ Императорскаго Московскаго Университета выражаетъ пожеланіе, чтобы Общество, помня завѣты своихъ славныхъ основателей, продолжало работать на славу науки и на просвѣщеніе народныхъ массъ".

Ректоръ **М. Любавскій.**
Секретарь Совѣта **С. Преображенскій.**

Отъ *Комитета Московскаго Музея Прикладныхъ Знаній* привѣтствовала депутація въ составѣ: кн. В. М. Голицына, проф. П. П. Петрова, проф. В. Р. Вильямса, С. А. Булочкина. Кн. В. М. Голицынъ прочиталъ слѣдующій адресъ:

„Одною изъ свѣтлыхъ страницъ многообразной просвѣтительной дѣятельности Императорскаго Общества Любителей Естествознанія, Антропологіи и Этнографіи является устройство въ Москвѣ Музея Прикладныхъ Знаній.

Въ 1872 году, въ память годовщины 200-лѣтія дня рожденія Великаго Преобразователя Россіи, Императора Петра I, Общество Любителей Естествознанія организовало Политехническую Выставку съ цѣлью основать въ Москвѣ постоянный музей по прикладнымъ знаніямъ. Эта

Выставка имѣла огромный успѣхъ и вполнѣ достигла цѣли, положенной въ ея основаніе: въ ноябрѣ мѣсяцѣ того же 1872 года былъ открытъ въ Москвѣ Музей Прикладныхъ Знаній. Это учрежденіе, какъ одинъ изъ крупныхъ памятниковъ просвѣтительной дѣятельности Общества, уже въ теченіе 40 лѣтъ съ успѣхомъ служитъ удовлетворенію насущной потребности въ просвѣщеніи не только жителей Москвы, но и всей Россіи.

Основавъ Музей, Общество непрерывно, въ теченіе 40 лѣтъ и до настоящаго момента, заботится о своемъ дѣтищѣ; оно постоянно снабжаетъ его новыми учебными собраніями, принимаетъ близкое участіе въ организаціи въ немъ лекцій и популярныхъ народныхъ чтеній и, черезъ своихъ представителей, свято хранитъ ту связь, которая положена въ его основу. Это незыблемое единеніе Общества съ Музеемъ – прочный залогъ процвѣтанія того и другого.

Память о славныхъ основателяхъ Музея, бывшихъ также и основателями Общества—Григоріи Ефимовичѣ Щуровскомъ и Анатоліи Петровичѣ Богдановѣ,—свято хранится въ стѣнахъ Музея и съ ними связана память о цѣломъ рядѣ ихъ современниковъ и послѣдователей, трудившихся на святое дѣло просвѣщенія нашей родины.

Въ настоящій торжественный день исполнившагося 50-лѣтія Общества, Высочайше учрежденный Комитетъ Московскаго Музея Прикладныхъ Знаній приноситъ поздравленіе своему славному основателю и желаетъ Обществу процвѣтанія и плодотворной работы на многіе, многіе годы. Да не оскудѣетъ Общество просвѣщенными работниками, которые несли бы святое знамя науки такъ же успѣшно, какъ ихъ славные предшественники".

Товарищъ Почетнаго Предсѣдателя Комитета:

Князь В. Голицынъ.

П. Петровъ, К. Козыревъ, В. Левинскій, А. Тихомировъ, Н. Умовъ, В. Вильямсъ, Н. Кулагинъ, А. Семеновъ, В. Тихомировъ, Н. Львовъ, К. Солодовниковъ, Н. Зографъ, Н. Алексѣевъ, А. Вишняковъ, Ю. Зографъ, В. Сапожниковъ, И. Машковъ, Я. Никитинскій, А. Адлеръ, И. Аристовъ, К. Тимирязевъ, Н. Нестеровъ, Д. Рудзинскій, А. Фортунатовъ, С. Федоровъ, Д. Доброхотовъ, Г. Кожевниковъ, А. Гавриленко, З. Ивановъ, П. Вишняковъ. С. Никитинскій, С. Гопперъ, Вл. Вильямсъ.

—

Отъ *Московскаго Городского Управленія* привѣтствовалъ членъ Управы Г. А. Пузыревскій, отмѣтившій большія заслуги Общества въ дѣлѣ созданія и расширенія московскихъ научныхъ музеевъ, организаціи и устройства этнографической, политехнической, антропологи-

ческой и географической выставокъ, и указавшій вмѣстѣ съ тѣмъ на большую потребность общества въ правильной организаціи научныхъ экспедицій, для чего нужны постоянныя и опредѣленныя матеріальныя средства. Видя въ развитіи научныхъ экспедицій Общества Любителей Естествознанія залогъ дальнѣйшаго преуспѣянія и обогащенія научныхъ музеевъ города Москвы, Московское Городское Управленіе весьма сочувственно относится къ вопросу о матеріальномъ содѣйствіи экспедиціямъ общества.—Въ доказательство послѣдняго господинъ депутатъ читаетъ и передаетъ президенту слѣдующій официальный документъ:

«Московская Городская Дума, разсмотрѣвъ въ собраніи 8-го сего октября докладъ Комиссіи о пользахъ и нуждахъ общественныхъ, отъ 7-го октября, за № 369, единогласно постановила:

Въ ознаменованіе 50-лѣтняго юбилея Императорскаго Общества Любителей Естествознанія, Антропологіи и Этнографіи выдать Обществу пособіе, въ суммѣ 2600 рублей, на организацію научныхъ экспедицій».

Исправляющій должность Московскаго Городского Головы

Брянскій.

Городской Секретарь (подпись).

—

Отъ *Физико-Математическаго Факультета Московскаго Университета* привѣтствовала адресомъ депутація въ составѣ профессоровъ: Л. К. Лахтина, А. М. Настюкова, И. А. Каблукова, Э. Е. Лейста, Г. А. Кожевникова:

„15 октября 1863 года собрались для подписанія устава основатели Императорскаго Общества Любителей Естествознанія, Антропологіи и Этнографіи, среди коихъ наиболѣе дѣятельное участіе въ созданіи Общества принимали профессора Физико-Математическаго факультета Московскаго Университета А. П. Богдановъ, А. Ю. Давидовъ и Г. Е. Щуровскій,

Общество, намѣтившее своею цѣлью помогать преподаванію естествознанія въ Московскомъ Университетѣ, вызвать спеціальныя работы по естествознанію и способствовать укрѣпленію русской спеціальной научной литературы печатаніемъ работъ исключительно на русскомъ языкѣ, поставило свою дѣятельность въ тѣсную связь съ дѣятельностью Физико-Математическаго факультата Московскаго Университета, способствуя улучшенію постановки преподаванія многихъ факультетскихъ предметовъ.

Зоологическій Музей Университета въ значительной степени обязанъ своимъ богатствомъ дѣятельности Императорскаго Общества Лю-

бителей Естествознанія, Антропологіи и Этнографіи. Благодаря Туркестанской Экспедиціи Общества, Музей обогатился не только вообще обширными коллекціями животныхъ мало извѣстнаго тогда края, но и значительнымъ количествомъ новыхъ видовъ и даже родовъ, описанныхъ въ изданіяхъ Общества.

Та же Туркестанская Экспедиція немало обогатила Ботаническій и Минералогическій кабинеты Университета, а послѣдующая дѣятельность Общества никогда не упускала изъ вида обогащенія университетскихъ учебно-вспомогательыхъ учрежденій.

Общество, включивши въ свою программу, наряду съ естественно-историческими науками, и науку о человѣкѣ, явилось, между прочимъ, тѣмъ научнымъ центромъ, гдѣ сложилась русская антропологическая наука, и создателемъ единственной въ Россіи каѳедры антропологіи, а также Антропологическаго Музея при Московскомъ Университетѣ.

Организованная во время созванныхъ Обществомъ международныхъ конгрессовъ 1892 года географическая выставка положила основаніе новому учебно-вспомогательному учрежденію—Географическому Музею.

Всѣ предметы Физико-Математическаго факультета входятъ въ кругъ дѣятельности Общества Любителей Естествознанія, Антропологіи и Этнографіи, чѣмъ создается тѣсная связь между факультетомъ и Обществомъ.

Факультетъ не можетъ не отмѣтить также ту помощь, которую оказывало Общество научнымъ работникамъ печатаніемъ въ своихъ изданіяхъ магистерскихъ и докторскихъ диссертацій, которыя безъ помощи Общества не могли бы появиться въ свѣтъ.

Учрежденіе Обществомъ премій по физикѣ, химіи, антропологіи, этнографіи, зоологіи и ботаникѣ тоже оказало немалую поддержку начинающимъ ученымъ.

Велика была также польза, принесенная Обществомъ Университету тѣмъ, что оно широко открыло засѣданія своихъ Отдѣловъ и Отдѣленій для научныхъ сообщеній студентовъ, направляя первые шаги ихъ самостоятельной работы въ области науки.

Физико-Математическій факультетъ Московскаго Университета, привѣтствуя Императорское Общество Любителей Естествознанія, Антропологіи и Этнографіи на порогѣ новаго пятидесятилѣтія его славной дѣятельности, желаетъ ему дальнѣйшаго развитія и успѣховъ на пользу русской науки и родного Университета".

Деканъ **Л. Лахтинъ**, профессоры: **А. Сабанѣевъ, А. Н. Сабанинъ, Н. Умовъ, В. Цераскій, И. Каблуковъ, Н. Жуковскій, Ѳ. Крашенинниковъ, П. Штернбергъ, А. Настюковъ, Н. Зографъ, М. Голенкинъ, К. Андреевъ,**

Д. Егоровъ, Э. Лейстъ, С. Глинка, А. Павловъ, А. Соколовъ, Б. Станкевичъ, В. Челинцевъ, А. Сѣверцовъ, Г. Кожевниковъ, Л. Мороховецъ, П. Карузинъ, П. Статкевичъ.

Отъ *Историко-Филологическаго факультета Московскаго Университета* привѣтствовала адресомъ депутація въ составѣ профессоровъ: А. А. Грушки, М. Н. Сперанскаго, М. М. Богословскаго:

„Историко-Филологическій факультетъ Императорскаго Московскаго Университета считаетъ своимъ пріятнымъ долгомъ привѣтствовать Императорское Общество Любителей Естествознанія, Антропологіи и Этнографіи въ знаменательный день его полувѣкового юбилея.

Привѣтствіе это является не только данью глубокаго уваженія факультета къ широкой, многосторонней и плодотворной дѣятельности Общества на пользу русскаго просвѣщенія, но и слѣдствіемъ сознанія той тѣсной связи, которая объединяетъ Общество и Факультетъ. Связь эта имѣетъ двойной характеръ—личный и научный. Среди учредителей Общества 50 лѣтъ тому назадъ выступилъ, на ряду съ другими учеными, покойный профессоръ Историко-филологическаго факультета Нилъ Александровичъ Поповъ, и съ того времени вплоть до нашихъ дней среди членовъ Общества неизмѣнно состояли многіе преподаватели нашего факультета. Достаточно упомянуть высокочтимыя имена академика Всеволода Ѳедоровича Миллера и профессора Дмитрія Николаевича Анучина, нѣкогда входившихъ въ составъ преподавателей Историко-филологическаго факультета, о чемъ факультетъ вспоминаетъ съ чувствами гордости и удовлетворенія.

Эта личная унія, связывающая Общество съ факультетомъ, не случайна: она является естественнымъ слѣдствіемъ близости ихъ научныхъ задачъ и интересовъ. Этнографія, антропологія, географія, разработка и популяризація которыхъ является одной изъ главныхъ задачъ Общества, въ той или другой мѣрѣ соприкасаются почти со всѣми предметами факультетскаго цикла наукъ, способствуя ихъ болѣе широкой концепціи и болѣе углубленному пониманію.

И вотъ, Московскій Историко-филологическій факультетъ, привѣтствуя сегодня Общество Любителей Естествознанія, Антропологіи и Этнографіи и горячо желая ему дальнѣйшаго процвѣтанія, вмѣстѣ съ тѣмъ выражаетъ искреннюю надежду, что это тѣсное единеніе Общества съ факультетомъ навсегда останется неотъемлемой чертой жизни и дѣятельности обоихъ этихъ научныхъ и просвѣтительныхъ учрежденій“.

Деканъ **А. Грушка.**
Секретарь **С. Соболевскій.**

Отъ *Юридическаго факультета Московскаго Университета* въ депутацію вошли и привѣтствовали Общество адресомъ профессоры: П. В. Гидуляновъ, А. Н. Филипповъ, Н. А. Каблуковъ, С. А. Котляревскій:

„Полувѣковой юбилей Императорскаго Общества Любителей Естествознанія, Антропологіи и Этнографіи есть юбилей плодотворной и разносторонней научной дѣятельности, неизмѣнно продолжающейся въ смѣнѣ поколѣній. Эту дѣятельность съ признательнымъ уваженіемъ должны отмѣтить всѣ, кому дороги успѣхи русской науки и культуры. Но представители юридическихъ и экономическихъ знаній имѣютъ и особыя причины высоко цѣнить труды Общества. Его труды въ значительной мѣрѣ были посвящены изученію географической среды, въ которой развивалось человѣческое общежитіе, а также самаго ихъ развитія у различныхъ народностей земного шара и особенно народовъ Россіи. Вполнѣ оправдывая свое имя, Общество уже давно сдѣлалось однимъ изъ главныхъ русскихъ центровъ разработки географіи и этнографіи, т.-е. тѣхъ отраслей знанія, съ которыми имѣютъ такую тѣсную связь исторія права и хозяйства—эти необходимые отдѣлы въ системѣ законченнаго юридическаго и экономическаго образованія. Много экспедицій для изслѣдованій жизни и быта народностей Россіи и смежныхъ съ нею странъ было организовано Обществомъ и много драгоцѣннаго матеріала было въ нихъ собрано. Въ особенности велики заслуги Общества въ дѣлѣ собиранія матеріаловъ по обычному праву и ихъ разработки. Эта разработка позволяла углубить вопросы, которые не могутъ быть разрѣшены отвлеченнымъ путемъ и которые въ то же время представляютъ одинаково жизненный интересъ и для юриста-теоретика и для юриста-практика и для законодателя. Юридическій факультетъ Московскаго Университета, принося Обществу свое поздравленіе, можетъ только соединить съ нимъ пожеланіе: пусть и въ дальнѣйшемъ дѣятельность Общества, охватывающая столь обширныя отрасли знанія, будетъ воплощать единство знанія, часто забываемаго при современномъ стремленіи къ спеціализаціи; пусть вмѣстѣ съ изученіемъ неорганической природы Общество съ прежней настойчивостью, вниманіемъ и любовью будетъ двигать впередъ изученіе человѣка—вѣнца природы".

Деканъ юридическаго факультета **П. Гидуляновъ.**

Секретарь **С. Котляревскій.**

Отъ *Московскихъ Высшихъ Женскихъ Курсовъ* привѣтствовали адресомъ директоръ С. А. Чаплыгинъ и профессоры: Д. Ф. Давыдовскій, А. М. Хвостовъ, А. Н. Реформатскій, К. Н. Успенскій:

„День юбилея—день итоговъ, день суда надъ прошлымъ и день предвидѣнія будущаго.

Какіе итоги за 50 лѣтъ своего существованія можетъ представить на сегодняшній юбилейный судъ Императорское Общество Любителей Естествознанія, Антропологіи и Этнографіи?

Общество всегда жило открытой жизнью, и итоги этой жизни всѣмъ извѣстны.

Возникнувъ въ видѣ малой числомъ, но сильной творческимъ духомъ группы представителей науки, Общество, за 50 лѣтъ своего существованія, впитало въ себя огромный кадръ научныхъ работниковъ по всѣмъ отраслямъ естествознанія, а чрезъ это широко развернуло свою высокультурную дѣятельность.

Эта дѣятельность выразилась прежде всего въ длинной вереницѣ научныхъ работъ, а затѣмъ въ организаціи выдающихся по богатству содержанія музеевъ, выставокъ, экспедицій и изданій.

Неустанно развивая свою научную дѣятельность, Общество никогда не замыкалось отъ живой жизни. Нѣтъ, напротивъ, оно съ первыхъ же дней своего существованія все время шло навстрѣчу этой жизни, открывая двери своихъ засѣданій, музеевъ и выставокъ для всѣхъ жаждущихъ знанія.

Члены Общества удѣляли самое серьезное вниманіе широкой популяризаціи добытыхъ научныхъ откровеній во всѣхъ слояхъ населенія.

Всѣ богатства музеевъ съ особой заботливостью отдавались въ использованіе всевозможныхъ просвѣтительныхъ начинаній.

Московскіе Высшіе Женскіе Курсы прежде всего съ чувствомъ полнаго удовлетворенія сознаютъ свою тѣсную связь съ Обществомъ благодаря общности ихъ научныхъ силъ: почти всѣ преподаватели физико-математическаго факультета Высшихъ Женскихъ Курсовъ, а частью преподаватели и другихъ факультетовъ принадлежатъ къ числу членовъ чествуемаго Общества. Кромѣ того, курсы широко использовали, при любезномъ согласіи завѣдующихъ отдѣлами, чрезвычайно цѣнныя коллекціи музеевъ Общества и неразрывно связаннаго съ нимъ Политехническаго музея.

Вотъ почему Московскіе Высшіе Женскіе Курсы въ сегодняшній юбилейный день считаютъ своимъ долгомъ принести Обществу не только дань глубокаго уваженія, но и горячую признательность за изысканно внимательное отношеніе къ ихъ насущнымъ просвѣтительнымъ нуждамъ.

Пусть и впредь на многіе и многіе годы кипитъ въ Обществѣ его могучая дѣятельность и пусть попрежнему Общество навсегда останется „Университетомъ для всѣхъ“.

Директоръ курсовъ **С. Чаплыгинъ.**
Деканъ **В. Давыдовскій.**
Деканъ **В. Хвостовъ.**
Деканъ **А. Реформатскій.**
Секретарь совѣта курсовъ **К. Успенскій.**

Отъ *Императорскаго С.-Петербургскаго Университета*, и его *Физико-Математическаго факультета*, *Императорскаго Общества Естествоиспытателей при С.П.Б. университетѣ и Совѣта Женскихъ Естественно-научныхъ Курсовъ* произнесъ привѣтствіе проф. В. М. Шимкевичъ:

„Глубокоуважаемый нашъ Президентъ и дорогіе сочлены! Три учрежденія поручили мнѣ привѣтствовать Императорское Общество Любителей Естествознанія, Антропологіи и Этнографіи по поводу его полувѣкового юбилея: Физико-Математическій факультетъ Императорскаго Спб. Университета, Императорское Общество Естествоиспытателей и Совѣтъ Женскихъ Естественно-научныхъ курсовъ, а сегодня я получилъ по телеграфу полномочіе привѣтствовать Общество и отъ имени всего университета, полномочіе, котораго я не могъ получить при отъѣздѣ по причинамъ чисто формальнымъ. То, что выборъ Спб. университета палъ на вашего покорнѣйшаго слугу, имѣетъ нѣкоторый скрытый смыслъ, можетъ быть, ускользающій отъ молодыхъ поколѣній. Въ Обществѣ Любителей Естествознанія я нашелъ первую моральную поддержку въ началѣ своей научной работы и твердо помню объ этомъ. Вспоминаю же объ этомъ теперь потому, что вижу въ этомъ лишь частный случай болѣе общаго явленія: Общество всегда шло навстрѣчу и протягивало руку моральной, а нерѣдко и матеріальной помощи молодежи, увлекая ее такимъ образомъ на путь научнаго и общественнаго труда. Только благодаря этому Общество и могло осуществлять тѣ широкія задачи, которыя оно себѣ ставило. Я работалъ въ Обществѣ тогда, когда душою былъ его основатель и мой учитель Анатолій Петровичъ Богдановъ, имя котораго царитъ сегодня въ этой залѣ, и неудивительно, что я опять къ нему возвращаюсь.

А. П. разсказывалъ, что когда одинъ изъ министровъ, если не ошибаюсь, графъ Толстой, посѣтилъ Политехническую выставку, то, уѣзжая, сказалъ: „Все это хорошо-съ. Только устраивать такія выставки не дѣло профессоровъ, это дѣло--государства“. Не будемъ спорить на

этотъ счетъ съ покойнымъ министромъ, но онъ былъ правъ, говоря, что предпріятія Общества далеко перешагнули за границы обычной общественной дѣятельности и получили значеніе государственное. Мы пойдемъ еще дальше и вспомнимъ, что иныя изъ организовываемыхъ Обществомъ конгрессовъ, какъ мы видѣли это изъ рѣчи нашего Президента, имѣли значеніе уже международное. Въ начальномъ періодѣ дѣятельности Общества, который я назову героическимъ, были однако слышны упреки, которые можно формулировать, не нарушая торжественности сегодняшняго дня, такъ: задачи Общества растутъ болѣе въ ширину, чѣмъ въ глубину. И для того періода дѣятельности Общества была нѣкоторая доза справедливости въ этомъ.

Во главѣ цѣлаго ряда учрежденій: Политехническаго музея, Общества Акклиматизаціи, Зоологическаго сада, Комитета шелководства и др.,—стояли все тѣ-же дѣятели Общества Естествознанія, и, приходя на засѣданія, можно было видѣть все тѣ-же лица.

Но послѣдующая эволюція Общества показала, что въ немъ есть богатый запасъ силъ, чтобы культивировать разнообразное и многостороннее строгое научное изслѣдованіе. На каждомъ ученомъ Обществѣ лежитъ двоякій долгъ передъ родной страной: во-первыхъ, долгъ изученія страны, во-вторыхъ—долгъ просвѣщенія ея. Общество Любителей Естествознанія всегда стойко выполняло эти оба долга. Оно организовало рядъ экспедицій, изъ которыхъ экспедиція А. П. Федченко, ученика А. П. Богданова, имѣетъ міровое значеніе. Оно не вносило въ свою дѣятельность той кастовой гордой обособленности, которую нерѣдко проявляютъ спеціалисты, и популяризацію научнаго знанія поставило какъ одну изъ главныхъ задачъ своей дѣятельности. Оно жило общей жизнью со всѣмъ нашимъ обществомъ. Этимъ отчасти можно объяснить громадный притокъ пожертвованій на предпріятія Общества Любителей Естествознанія. Трудно сказать, сколько десятковъ и даже сотенъ тысячъ прошло черезъ руки А. П. Богданова. Впрочемъ, можетъ быть, въ Москвѣ уже такой климатъ, что даютъ пышный расцвѣтъ только такія растенія, которыя выросли на почвѣ общественности, а иныя—хилѣютъ и вянутъ.

Вспомнимъ, что этотъ расцвѣтъ дѣятельности Общества пришелся на то время, когда у насъ всякая общественная дѣятельность была затруднена и даже подавлена. А. П. Богдановъ будучи консерваторомъ по своимъ убѣжденіямъ, любилъ вспоминать, что о немъ и о почтеннѣйшемъ Г. Е. Щуровскомъ, уже тогда бывшемъ въ преклонныхъ годахъ, велось, во время Политехнической выставки, секретное разслѣдованіе. Дѣло въ томъ, что тогда, едвали не впервые, какъ это уже отмѣчено Д. Н. Анучинымъ, получили официальное признаніе и реаль-

ное осуществленіе термины: „народная читальня“, „народный театръ“ и т. д. Это показываетъ, во-первыхъ, насколько подозрительно тогда относились къ дѣятельности людей, завѣдомо стоящихъ, казалось бы, внѣ всякихъ подозрѣній, и сколько такта долженъ былъ проявить А. П., чтобы обезпечить Обществу при тогдашнихъ условіяхъ ту свободу дѣятельности, которой оно всегда пользовалось; во-вторыхъ, это показываетъ, что дѣятельность Общества, какъ только оно переходило къ болѣе широкимъ задачамъ, воспринимала демократическую струю, совершенно независимо отъ взглядовъ руководителей Общества. Многое съ тѣхъ поръ измѣнилось. Но, положа руку на сердце, развѣ мы и теперь не нуждаемся въ ободряющемъ примѣрѣ расцвѣта общественной дѣятельности? Вотъ почему отъ имени учрежденій, меня сюда приславшихъ, я скажу: Слава дѣятелямъ Общества, спасибо здравствующимъ, вѣчная память усопшимъ!“

Отъ *Московскаго Городского Университета имени А. Л. Шанявскаго* привѣтствовала адресомъ депутація, въ составъ которой вошли: кн. В. М. Голицынъ, А. А. Эйхенвальдъ, Н. В. Давыдовъ, Н. М. Кулагинъ, М. В. Сабашниковъ, П. А. Садыринъ:

„Въ сегодняшній торжественный праздникъ Императорскаго Общества Любителей Естествознанія, Антропологіи и Этнографіи Московскій Городской Университетъ имени А. Л. Шанявскаго, выражая юбиляру глубокое свое уваженіе, приноситъ горячее привѣтствіе.

Въ теченіе полувѣковой научной дѣятельности Общество Любителей Естествознанія, постоянною работою въ дѣлѣ познаванія человѣка и природы, мощно содѣйствовало проведенію научныхъ знаній въ широкіе круги населенія и способствовало росту на этомъ поприщѣ общественной самодѣятельности. Устройствомъ воскресныхъ объясненій коллекцій Политехническаго Музея Общество положило начало первому общественному народному русскому университету.

Городской Университетъ имени А. Л. Шанявскаго, преклоняясь передъ полувѣковой работой юбиляра, выражаетъ Обществу искреннія пожеланія дальнѣйшихъ успѣховъ въ дѣлѣ сближенія людей въ цѣляхъ исканія и достиженія истины и распространенія знаній“.

Предсѣдатель Попечительнаго Совѣта **Князь В. Голицынъ**.
Замѣститель Предсѣдателя Попечительнаго Совѣта **А. Эйхенвальдъ**.
Членъ Попечительнаго Совѣта **Н. Давыдовъ**.
Секретарь Совѣта **Николай Кулагинъ**.
Предсѣдатель Правленія **М. Сабашниковъ**.
Секретарь Правленія **П. Садыринъ**.

Отъ Императорскаго Московскаго Техническаго Училища прочиталъ адресъ директоръ проф. А. П. Гавриленко, во главѣ депутаціи профессоровъ: С. А. Федорова, П. П. Петрова, Я. Я. Никитинскаго, А. И. Астрова, А. Е. Чичибабина, Н. А. Шилова:

„Императорское Московское Техническое Училище въ настоящій высокоторжественный день празднованія полувѣковой жизни Императорскаго Общества Любителей Естествознанія, Антропологіи и Этнографіи привѣтствуетъ его, какъ учрежденіе, стяжавшее себѣ всемірную славу на поприщѣ служенія развитію науки. Принося свои поздравленія, Императорское Московское Техническое Училище съ особой гордостью вспоминаетъ о прочной связи, установившейся между Обществомъ и Училищемъ еще съ 1872 года. Въ этомъ году Обществомъ была устроена въ Москвѣ Политехническая Выставка, которая послужила затѣмъ для основанія Политехническаго Музея. Въ этой работѣ Общества принимали близкое участіе многіе дѣятели Императорскаго Московскаго Техническаго Училища и въ память этого участія Обществомъ была учреждена при Императорскомъ Московскомъ Техническомъ Училищѣ премія Политехнической Выставки за сочиненія по научнымъ и техническимъ вопросамъ, которой до сихъ поръ пользуются молодые люди, проходящіе курсъ наукъ въ Императорскомъ Московскомъ Техническомъ Училищѣ. Съ тѣхъ поръ болѣе 40 лѣтъ непрерывно поддерживается близкая связь между Обществомъ и Училищемъ; члены учебнаго персонала Императорскаго Московскаго Техническаго Училища считаютъ для себя честью состоять членами Общества и, дѣлясь съ нимъ своими работами, живо интересуются научными изслѣдованіями другихъ членовъ Общества. Пусть же эта связь укрѣпится и разовьется на благо общей цѣли—какъ Училища, такъ и Общества—служить наукѣ и родинѣ".

Директоръ **А. Гавриленко.**
Секретарь Учебнаго Комитета **Я. Никитинскій.**

Отъ *Московскаго Сельско-Хозяйственнаго Института* привѣтствовалъ адресомъ директоръ проф. И. А. Иверновъ во главѣ депутаціи профессоровъ: И. А. Каблукова, Н. М. Кулагина, Н. Н. Худякова, А. Ф. Фортунатова, Д. Н. Головнина, П. С. Страхова, В. Я. Желѣзнова, Я. В. Самойлова, Е. А. Богданова:

„Въ торжественный день празднованія полувѣковой дѣятельности Императорскаго Общества Любителей Естествознанія, Антропологіи и Этнографіи Совѣтъ Московскаго Сельско-хозяйственнаго Института считаетъ своимъ долгомъ принести Обществу свое поздравленіе.

Императорское Общество Любителей Естествознанія было основано выдающимися профессорами Московскаго Университета и извѣстными общественными дѣятелями. Оно работало въ теченіе 50 лѣтъ въ единеніи людей науки и людей практики. Съ глубокимъ пониманіемъ народнаго характера, съ чуткимъ вниманіемъ къ его запросамъ Общество осуществляло въ своей работѣ сліяніе науки съ жизнью.

Печатные труды Общества даютъ цѣнныя, научныя данныя и по многимъ вопросамъ, входящимъ въ задачи высшаго разсадника сельскохозяйственныхъ знаній. Въ засѣданіи Ботаническаго Отдѣла Общества впервые была высказана мысль объ устройствѣ въ Москвѣ опытной сельскохозяйственной станціи. Въ Зоологическомъ Отдѣленіи Общества не разъ обсуждались вопросы прикладного естествознанія.

Совѣтъ Московскаго Сельско-хозяйственнаго Института, преклоняясь передъ полувѣковой работой Императорскаго Общества Любителей Естествознанія, высказываетъ пожеланія юбиляру дальнѣйшаго преуспѣянія въ дѣлѣ служенія русской наукѣ, русскому знанію и русскому просвѣщенію".

И. Ивероновъ, В. Желѣзновъ, Д. Головнинъ, Свящ. Артоболевскій, Н. Худяковъ, В. Михельсонъ, Н. Кулагинъ, Я. Самойловъ, В. Вильямсъ, Н. Демьяновъ, П. Страховъ, А. Леонтовичъ, И. Каблуковъ, С. Ростовцевъ, В. Горячкинъ.

Отъ *Московскаго Коммерческаго Института* прочиталъ адресъ директоръ проф. П. И. Новгородцевъ во главѣ депутаціи изъ профессоровъ: Я. Я. Никитинскаго, В. Р. Вильямса, А. А. Кизеветтера, С. А. Котляревскаго, А. А. Мануилова:

„Полувѣковое служеніе Общества Любителей Естествознанія, Антропологіи и Этнографіи наукѣ объединеніемъ научныхъ силъ дало обширные и плодотворные результаты въ сферѣ отвлеченнаго и практическаго знанія. а также и въ дѣлѣ изученія родной страны. Разрабатывая науку, Общество оказало великія и незабываемыя заслуги для распространенія знаній въ Россіи путемъ организаціи выставокъ, музеевъ и собиранія коллекцій, при посредствѣ публичныхъ лекцій и засѣданій и иныхъ средствъ сообщенія и популяризаціи научныхъ познаній. Основанный Обществомъ Политехническій Музей является крупнымъ центромъ популяризаціи науки въ различныхъ отрасляхъ, къ которому тяготѣютъ разнообразные общества и союзы научныхъ силъ. Велики труды Общества, но велики и плоды этихъ трудовъ.

Молодой Коммерческій Институтъ среди членовъ своей учебной корпораціи числитъ много дѣятелей Общества и въ настоящій знаменательный день считаетъ своимъ долгомъ принести ему свои искрен-

нія, горячія и сердечныя поздравленія. Коммерческій Институтъ высоко цѣнитъ духовную связь свою съ Обществомъ, которое служитъ для него примѣромъ могучей коллективной работы во имя науки и на славу родины.

Да процвѣтаетъ Общество Любителей Естествознанія, Антропологіи и Этнографіи многія лѣта и да служитъ жизнь его путеводной звѣздой къ научному труду на почвѣ единенія научныхъ силъ".

Директоръ **П. Новгородцевъ.**
Секретарь Учебнаго Комитета **Н. Алексѣевъ.**

Отъ *Императорскаго Московскаго Инженернаго Училища* привѣтствовалъ рѣчью директоръ училища Н. Д. Тяпкинъ, во главѣ депутаціи преподавателей училища: Д. Н. Головнина, Н. А. Шилова, А. В. Павлова, А. А. Волкова, Т. П. Кравецъ.

Н. Д. Тяпкинъ въ своей привѣтственной рѣчи указалъ на заслуги Общества какъ въ области теоретическихъ наукъ, такъ и прикладныхъ и пожелалъ обществу дальнѣйшихъ успѣховъ въ его славной и полезной дѣятельности.

Отъ *Лазаревскаго Института Восточныхъ Языковъ* былъ прочитанъ адресъ директоромъ института проф. П. В. Гидуляновымъ, во главѣ депутаціи профессоровъ и преподавателей: Ѳ. Е. Корша, А. Н. Веселовскаго, В. А. Гордлевскаго, А. Е. Крымскаго, М. О. Аттая, С. К. Церуніанъ, Х. И. Кучукъ-Іоаннесова, И. П. Силинича:

„Лазаревскій Институтъ Восточныхъ языковъ всегда имѣлъ очень тѣсныя связи съ Императорскимъ Обществомъ Любителей Естествознанія, Антропологіи и Этнографіи. Нельзя быть востоковѣдомъ и не пользоваться научной помощью антропологіи и этнографіи, какъ и обратно нельзя наукѣ антропологической и этнографической миновать востокъ и оріенталистику. Сверхъ близости отвлеченныхъ научныхъ интересовъ, между Лазаревскимъ Институтомъ Восточныхъ языковъ и Императорскимъ Обществомъ Любителей Естествознанія всегда существовала близость личная. Почти всѣ члены коллегіи Лазаревскаго Института всегда состояли и состоятъ также членами Общества Естествознанія, при чемъ нерѣдко изъ ихъ же среды избирались и должностныя лица Общества. То же нужно сказать и объ участіи коллегіи Лазаревскаго Института въ литературныхъ трудахъ и изданіяхъ Общества. Нельзя не подчеркнуть также одного изъ важныхъ прошлыхъ моментовъ въ исторіи московской оріенталистики. Лѣтъ 40 тому назадъ, когда

Спеціальные Классы Лазаревскаго Института были только что основаны и не имѣли при себѣ ни ученаго азіатскаго общества, ни научнаго печатнаго органа, Императорское Московское Общество Любителей Естествознанія съ его Этнографическимъ Отдѣломъ сразу же пришло имъ на помощь въ этомъ отношеніи. На засѣданіяхъ Этнографическаго Отдѣла въ то время былъ сдѣланъ рядъ оріенталистическихъ докладовъ, вовсе не узко-этнографическихъ, а болѣе широкихъ общевостоковѣдныхъ.

По всѣмъ этимъ причинамъ Лазаревскій Институтъ Восточныхъ языковъ съ особой сердечностью и задушевностью приноситъ свои привѣтствія Императорскому Обществу Любителей Естествознанія и, преклоняясь передъ громадностью общенаучной, разносторонней работы, совершенной Обществомъ за 50 лѣтъ, подчеркиваетъ, что русское востоковѣдѣніе тоже состоитъ въ неоплатномъ долгу передъ Московскимъ Обществомъ Любителей Естествознанія.

Чок йаша!“

Директоръ Лазаревскаго Института, дѣйствительный членъ Императорскаго Общества Любителей Естествознанія **П. Гидуляновъ.**

Секретарь Совѣта Спеціальныхъ Классовъ, тов. предсѣдателя фольклорной комиссіи при Этнографическомъ Отдѣлѣ Общества Любителей Естествознанія **В. Гордлевскій.**

Отъ *С.-Петербургскаго Политехническаго Института Императора Петра Великаго* привѣтствовала депутація въ составѣ профессоровъ: Н. Д. Зелинскаго и И. В. Мещерскаго. Н. Д. Зелинскій прочелъ слѣдующій адресъ:

„С.-Петербургскій Политехническій Институтъ Императора Петра Великаго привѣтствуетъ Императорское Общество Любителей Естествознанія, Антропологіи и Этнографіи въ пятидесятилѣтнюю годовщину его основанія.

Возникшее по почину профессоровъ Московскаго Университета, Общество неуклонно развивало свою научную дѣятельность и, оставаясь въ тѣсной связи съ роднымъ Университетомъ, вскорѣ сдѣлалось центромъ широкой научной работы во всѣхъ областяхъ естествознанія.

Большою заслугою Общества являются труды его, посвященные географическому, этнографическому и антропологическому изученію Россіи; собранныя Обществомъ коллекціи были тѣмъ фундаментомъ, на которомъ создались Антропологическій и Географическій музеи въ Московскомъ Университетѣ и Этнографическое Отдѣленіе Румянцовскаго Музея.

Разрабатывая разнообразные вопросы въ области физико-математическихъ наукъ, Общество способствовало въ то же время развитію прикладныхъ знаній и своими коллекціями положило основаніе Политехническому Музею.

Много также сдѣлало Общество для популяризаціи и распространенія знаній своими публичными засѣданіями, курсами, лекціями и научными выставками.

Привѣтствуя Общество въ день его пятидесятилѣтняго юбилея, С.-Петербургскій Политехническій Институтъ Императора Петра Великаго выражаетъ твердую увѣренность въ томъ, что и впредь, какъ въ минувшіе полвѣка, Императорское Общество Любителей Естествознанія, Антропологіи и Этнографіи будетъ столь же плодотворно работать на пользу науки и родины".

Директоръ Института **В. Скобельцынъ.**
Секретарь Совѣта **В. Денъ.**

Отъ *Императорскаго Московскаго Общества Испытателей Природы* привѣтствовала депутація въ составѣ президента О-ва проф. Н. А. Умова, вице-президента проф. А. П. Сабанѣева, секретарей проф. Э. Е. Лейста и В. А. Дейнеги; Н. А. Умовъ прочиталъ слѣдующій адресъ:

„Пятьдесятъ лѣтъ протекло съ тѣхъ поръ, какъ рядомъ съ полувѣковымъ, въ то время, ветераномъ естествознанія въ Россіи, Императорскимъ Московскимъ Обществомъ Испытателей Природы, зарождалось новое, съ сомнѣніемъ и вопросомъ: „чувствуется ли потребность въ новомъ Обществѣ, имѣетъ ли оно отдѣльную самостоятельную цѣль, не будетъ ли новое Общество только болѣе или менѣе удачнымъ двойникомъ стариннаго, и не вызоветъ ли въ такомъ случаѣ раздѣленіе немногочисленныхъ дѣятелей между двумя Обществами скорѣе вредъ, чѣмъ пользу?"

Сомнѣнія были отвергнуты, въ подтвержденіе общаго закона природы, что рождающееся полно только надеждами и радостнымъ трепетомъ жизни.

Черезъ полвѣка, въ настоящій торжественный день, старинное Общество считаетъ своею обязанностью дать отвѣтъ своему соратнику на возникавшія въ немъ колебанія.

Мы выражаемъ нашу искреннюю радость, что муки появленія на свѣтъ дорогого юбиляра были кратковременны, и что на его долю выпало рѣдкое среди живого счастье—оправдать своею жизнью свои лучшія чаянія. И старый и сравнительно молодой дѣятели идутъ рука

объ руку въ своемъ служеніи естествознанію и естественно-историческому изученію нашего обширнаго отечества. Многочисленны работники естествознанія,—и мы не дѣлимъ между собою и не отвлекаемъ другъ отъ друга научныхъ силъ, а содружество наше только удваиваетъ энергію нашихъ общихъ сотрудниковъ.

Чаянія юбиляра осуществились въ размѣрахъ, далеко перешедшихъ границы первоначальныхъ скромныхъ ожиданій. Привлеченіе къ участію въ Обществѣ, кромѣ спеціалистовъ, еще и любителей естествознанія, открыло возможность широко развернуть свою дѣятельность не только по изученію Россіи въ естественно-историческомъ, антропологическомъ и этнографическомъ отношеніи, но и въ направленіи распространенія свѣдѣній изъ этихъ областей знанія—и съ ними соприкасающихся въ массѣ народной.

Невозможно изобразить въ немногихъ строкахъ необычайный и блестящій ростъ Вашей дѣятельности, громадную пользу, принесенную Вами не только населенію Москвы, но и провинціи; невозможно оцѣнить жизненные импульсы и духовные интересы, созданные осуществленіемъ выставокъ, съѣздовъ, собраніемъ богатыхъ коллекцій, учрежденіемъ Политехническаго Музея и связанныхъ съ нимъ бесѣдъ по вопросамъ знанія и техники.

Рядомъ съ Вашей просвѣтительной работой протекала и спеціальная научная, изображенная въ многочисленныхъ изданіяхъ трудовъ Вашихъ и доставившая Вамъ почетъ и уваженіе представителей науки въ нашемъ отечествѣ и на западѣ.

Общество Испытателей Природы выражаетъ сердечнѣйшее пожеланіе дальнѣйшаго процвѣтанія столь плодотворной дѣятельности, и выражаетъ увѣренность, что въ просторѣ безпримѣрнаго роста естествознанія, завоевывающаго все болѣе и болѣе первостепенное мѣсто въ жизни человѣчества, Вашему славному труду и рвенію откроются горизонты еще болѣе широкіе, чѣмъ нынѣ".

Президентъ **Н. Умовъ.**
Вице-Президентъ **А. Сабанѣевъ.**
Секретари: **Э. Лейстъ.**
В. Дейнега.

Отъ *Императорскаго Русскаго Географическаго Общества* привѣтствовала адресомъ депутація въ составѣ членовъ совѣта: Ю. М. Шокальскаго и А. П. Семенова-Тянъ-Шанскаго:

„Императорское Русское Географическое Общество шлетъ искренній привѣтъ Императорскому Обществу Любителей Естествознанія, Антропологіи и Этнографіи въ день его полувѣкового юбилея.

Славная научная дѣятельность, охватывающая почти всѣ стороны человѣческихъ знаній, руководимая неизмѣнно лучшими представителями науки, поставила Общество Любителей Естествознанія, Антропологіи и Этнографіи въ ряду первыхъ ученыхъ Обществъ міра.

Привлекая въ свою среду молодыя силы и воспитывая въ нихъ идеальныя стремленія къ познанію природы, Общество за пятьдесятъ лѣтъ своего существованія выдвинуло на арену общественнаго служенія не малое количество не только выдающихся ученыхъ, но и талантливыхъ административныхъ дѣятелей.

Основанное во второй половинѣ прошлаго столѣтія, — въ эпоху наибольшаго развитія и укрѣпленія въ Россіи просвѣтительныхъ идей, — Московское Общество Любителей Естествознанія въ теченіе полувѣка неуклонно преслѣдовало одну изъ своихъ основныхъ задачъ — распространеніе просвѣщенія среди широкихъ слоевъ населенія.

Эти основные идеалы, къ достиженію которыхъ такъ неуклонно стремится Общество, даютъ ему залогъ неувядаемой жизни, и да здравствуетъ въ вѣкахъ Московское Общество Любителей Естествознанія, Антропологіи и Этнографіи".

Вице-Предсѣдатель **П. Семеновъ-Тянъ-Шанскій.**

Члены Совѣта: **Н. Артамоновъ, Д. Семеновъ-Тянъ-Шанскій. А. Клоссовскій, А. Воейковъ, А. Шахматовъ, Ю. Шокальскій, Н. Цингеръ, С. Ольденбургъ, К. Богдановичъ, В. Миллеръ, А. Бухтѣевъ.**

Секретарь **А. Достоевскій.**

Отъ *Императорскаго Общества Исторіи и Древностей Россійскихъ* былъ прочитанъ адресъ Е. В. Барсовымъ, во главѣ депутаціи, состоявшей изъ С. А. Бѣлокурова, М. К. Любавскаго, Р. Ф Брандта, Е. И. Соколова, Н. П. Попова:

„Императорское Общество Исторіи и Древностей Россійскихъ — живой свидѣтель какъ возникновенія Императорскаго Общества Естествознанія, Антропологіи и Этнографіи, такъ и полнаго блестящаго его расцвѣта со всѣми его научными учрежденіями, благодаря знаменитымъ дѣятелямъ Григорію Ефимовичу Щуровскому и Анатолію Петровичу Богданову, обладавшимъ изумительнымъ организаторскимъ талантомъ, умѣніемъ не только собирать вокругъ себя молодыя силы, заражая ихъ своимъ увлеченіемъ и энергіей, но и покорять капиталъ научнымъ цѣлямъ и побѣждать въ верхнихъ слояхъ предубѣжденія противъ антропологической науки.

Курганная Антропологія это праматерь Исторіи, раздвигающая ея грани въ глубь вѣковъ и первобытныхъ насельниковъ Русской Земли.

Этнографія это родная сестра исторіи, уясняющая бытъ и культуру племенъ и народовъ, обитающихъ на Русской Землѣ.

Но насъ сближаетъ не одно это родство научныхъ задачъ, а и взаимное общеніе и единеніе ученыхъ силъ.

Многіе изъ членовъ Императорскаго Общества Исторіи и Древностей Россійскихъ, и давно почившихъ и до нынѣ здравствующихъ, принимали самое живое и дѣятельное участіе въ устройствѣ всѣхъ знаменитыхъ выставокъ: и Этнографической, и Политехнической, и Антропологической, организованныхъ Императорскимъ Обществомъ Естествознанія. Одни изъ нихъ, кромѣ того, служили предсѣдателями, другіе состояли секретарями Этнографическаго его отдѣла и усердно подвизались въ изданіи ученыхъ «Трудовъ» этого Отдѣла.

Въ настоящій знаменательный день Императорское Общество Исторіи и Древностей Россійскихъ, какъ ближайшій духовный родственникъ, единодушно привѣтствуетъ Императорское Общество Естествознанія, Антропологіи и Этнографіи съ полувѣковымъ доблестнымъ его служеніемъ естественно-исторической наукѣ и искренно желаетъ, да крѣпнетъ оно вѣка и вѣка, да множатся его ученые труды и подвиги, а съ ними и чрезъ нихъ да возрастетъ слава русской науки и вмѣстѣ слава Русской Земли".

За Предсѣдателя Общества почетный членъ **Е. Барсовъ.**

Секретарь Общества **М. Любавскій.**

Отъ *Общества Любителей Россійской Словесности*, состоящаго при Императорскомъ Московскомъ Университетѣ, привѣтствовалъ рѣчью предсѣдатель Общества А. Е. Грузинскій, и члены А. І. Калишевскій, Р. Ф. Брандтъ. А. Е. Грузинскій указалъ на тѣсную связь въ научной дѣятельности обоихъ Обществъ въ области изученія произведеній народной словесности, отмѣтилъ многія славныя страницы въ дѣятельности Этнографическаго Отдѣла Общества Любителей Естествознанія и выразилъ увѣренность, что изученіе духовнаго творчества, подъ охраной методовъ естествознанія, будетъ еще долго процвѣтать въ стѣнахъ Политехническаго Музея.

Отъ *Императорскаго Московскаго Археологическаго Общества* представилъ адресъ В. К. Трутовскій при депутаціи, состоявшей изъ Л. М. Савелова, Ю. В. Готье, И. П. Машкова:

„Когда сегодня, въ день исполнившейся полувѣковой дѣятельности Императорскаго Общества Любителей Естествознанія, Антропологіи и

Этнографіи, пришлось подвести итоги этой дѣятельности, то ученый міръ не могъ не поразиться не только ея не ослабѣвавшей ни разу интенсивностью, не только не угасавшей ни разу за это время любовью и преданностью къ намѣченнымъ Обществомъ себѣ задачамъ, но и тѣми громадными результатами, которыхъ оно достигло, какъ бы безъ усилій, безъ напряженій, безъ особыхъ призывовъ къ работѣ. Сотни томовъ, захватывающихъ всю программу Общества, сотни томовъ, идущихъ даже еще далѣе и затрогивающихъ, все съ той же строгой научностью, области, лишь соприкасающіяся съ прямыми задачами Общества, сотни томовъ періодическихъ, спеціальныхъ изданій! И это все въ 50 лѣтъ, въ періодъ лишь начавшагося расцвѣта науки у насъ на родинѣ. Честь и слава этому Московскому ученому Обществу, такъ далеко, такъ полно, такъ плодотворно опередившему въ наукѣ многихъ своихъ собратьевъ!

Императорское Московское Археологическое Общество съ особымъ чувствомъ уваженія приноситъ своему глубокопочитаемому сверстнику и собрату свои глубоко-искреннія поздравленія въ этотъ знаменательный день и высказываетъ свои сердечнѣйшія пожеланія еще долгіе, долгіе годы работать съ той же пользой и съ той же плодотворностью на пользу науки и на усиленіе ея свѣточа".

Предсѣдатель **Графиня Уварова.**
Секретарь **В. Трутовскій.**

Отъ *Императорскаго Московскаго и Румянцовскаго Музея* прочиталъ адресъ директоръ музея кн. В. Д. Голицынъ при депутаціи изъ гг. Ю. В. Готье, Н. А. Янчука, Г. П. Георгіевскаго, К. А. Стратонитскаго:

„Императорскій Московскій и Румянцовскій Музей привѣтствуетъ Императорское Общество Любителей Естествознанія, Антропологіи и Этнографіи въ день 50-лѣтія его славной дѣятельности, съ которой связаны многія незабвенныя страницы какъ исторіи русской науки, такъ и исторіи самой Москвы.

Не только въ Москвѣ, но и далеко за предѣлами ея хорошо извѣстны тѣ крупныя заслуги, которыя оказало Общество наукѣ и Москвѣ организаціей научныхъ съѣздовъ, выставокъ, экспедицій, учрежденіемъ Дашковскаго Этнографическаго и Политехническаго, а также Антропологическаго и Географическаго Музеевъ, организаціей воскресныхъ чтеній въ Политехническомъ Музеѣ, своими публичными засѣданіями, своей обширной научно-издательской дѣятельностью и многими другими высокополезными предпріятіями.

Императорскій Московскій и Румянцовскій Музей имѣетъ особый поводъ не только привѣтствовать Общество, но и принести ему глубокую благодарность за тѣ неоцѣнимыя услуги, которыя Общество неоднократно оказывало музею. На самой зарѣ существованія Румянцовскаго Музея въ Москвѣ, въ 1867 году, Общество, устроивъ первую въ Россіи этнографическую выставку, передало собранный для нея богатый и разнообразный подборъ коллекцій въ Московскій Публичный и Румянцовскій Музей, гдѣ онѣ и легли въ основу перваго въ Россіи Этнографическаго музея съ наименованіемъ его Дашковскимъ въ память его главнаго жертвователя. И въ послѣдующіе годы Обществомъ были не разъ передаваемы Румянцовскому Музею цѣнныя коллекціи, между которыми собранныя членами Общества, генераломъ Константиномъ Петровичемъ фонъ-Кауфманомъ, Алексѣемъ Павловичемъ Федченко, Николаемъ Львовичемъ Гондатти и др. составили богатѣйшее приращеніе Дашковскаго Этнографическаго Музея.

Эти щедрые дары останутся вѣчнымъ залогомъ тѣхъ искреннихъ симпатій и того чувства уваженія, которыя неизмѣнно будутъ связывать Румянцовскій Музей и съ дальнѣйшей научной дѣятельностью Общества Любителей Естествознанія.

Императорскій Румянцовскій Музея глубоко увѣренъ, что Общество Любителей Естествознанія, Антропологіи и Этнографіи будетъ и впредь такъ же процвѣтать, работая на пользу науки, возвеличивая значеніе Москвы. какъ научнаго центра, и укрѣпляя любовь и уваженіе къ Россіи.

Пусть же несетъ оно еще многіе годы свѣтъ науки на благо Россіи и человѣчества".

Директоръ въ д. Шталмейстера Высочайшаго Двора **кн. В. Голицынъ**.
Ученый Секретарь **К. Стратонитскій.**

Отъ *Императорскаго Россійскаго Историческаго Музея имени Императора Александра III* прочиталъ адресъ товарищъ Августѣйшаго Предсѣдателя Музея кн. Н. С. Щербатовъ, при депутаціи изъ служащихъ при музеѣ: А. В. Орѣшникова, А. И. Станкевича, В. А. Городцова, И. М. Тарабрина.

„Императорскій Россійскій Историческій Музей имени Императора Александра III, привѣтствуя состоящее при Московскомъ Университетѣ Императорское Общество Любителей Естествознанія, Антропологіи и Этнографіи въ полувѣковую годовщину славной его научной дѣятельности, съ особой признательностью вспоминаетъ ту мощную энергію,

какую Общество и его отдѣлы положили на созданіе въ Москвѣ ряда Музеевъ—важнѣйшихъ проводниковъ научныхъ знаній.

Обществу обязанъ своимъ существованіемъ Политехническій Музей, имъ положено начало музеямъ: Дашковскому Этнографическому, Антропологическому и Географическому, въ его же нѣдрахъ, можно сказать, еще въ 1872 году на Политехнической выставкѣ, если не зародилась, то возросла и мысль объ устройствѣ въ Москвѣ Русскаго Національнаго Музея, нынѣ—Императорскаго Россійскаго Историческаго Музея имени Императора Александра III.

Общество не оставляло своимъ дорогимъ вниманіемъ и сей Историческій Музей: въ стѣнахъ его оно рѣшило собрать первый въ Россіи международный конгрессъ по доисторической археологіи и антропологіи, музею передало оно важнѣйшія коллекціи доисторическихъ древностей и среди нихъ знаменитое Волосовское собраніе памятниковъ неолитической эпохи, обогащало Общество также и Библіотеку Музея, долгіе годы предоставляя ей провинціальныя періодическія изданія.

Историческій Музей, увѣренный, что и впредь досточтимое Общество будетъ неустанно работать на пользу Русской науки, горячо желаетъ ему получить и необходимыя средства, дабы въ полной мѣрѣ ему осуществить тѣ задачи, которыя блестяще намѣчены Обществомъ въ дни президентства славныхъ русскихъ ученыхъ Щуровскаго, Богданова, Анучина".

Князь Н. Щербатовъ, В. Щепкинъ, А. Орѣшниковъ, В. Городцовъ, К. Кузьминскій, Н. Кашинъ, М. Петровскій, Е. Коршъ, И. Тарабринъ, А. Станкевичъ, М. Воронецъ, Н. Кононовъ. Н. Рудневъ, С. Игнатовъ, П. Незнамовъ, Г. Малицкій.

Отъ *Московскаго Математическаго Общества*, состоящаго при Императорскомъ Московскомъ Университетѣ прочитанъ адресъ президентомъ проф. Н. Е. Жуковскимъ, при депутаціи изъ проф. Б. К. Млодзѣевскаго, проф. Д. Ф. Егорова, проф. Л. К. Лахтина, И. И. Жегалкина, А. К. Власова:

„Московское Математическое Общество поздравляетъ Императорское Общество Любителей Естествознанія, Антропологіи и Этнографіи съ пятидесятилѣтіемъ его многополезной дѣятельности. Математическое Общество считаетъ себя тѣсно связаннымъ съ этою дѣятельностью. Уже при самомъ возникновеніи Общества, наши незабвенные предсѣдатели Давидовъ и Цингеръ принимали самое живое участіе въ его трудахъ, а Давидовъ былъ и его президентомъ. Всѣмъ памятны блестящія публичныя лекціи при Обществѣ, въ которыхъ выступали наши члены: Бре-

дихинъ, Столѣтовъ, Цингеръ. По иниціативѣ Столѣтова возникла при отдѣленіи Физическихъ наукъ и Математическая комиссія, въ которой начали свою дѣятельность многіе члены Математическаго Общества, нынѣ видные представители математической науки. Съ теплымъ чувствомъ вспоминаютъ они этотъ дружный семейный кружокъ, работавшій при отдѣленіи Физики, въ которомъ развивались и крѣпли ихъ научныя силы. Научныя работы московскихъ ученыхъ по чистой и прикладной математикѣ нашли себѣ мѣсто въ «Трудахъ Отдѣленія Физики».

Общество Любителей Естествознанія охватываетъ въ своихъ многочисленныхъ отдѣлахъ всѣ области науки о природѣ, и математическія науки, необходимая основа всего точнаго естествознанія, не могли не занять въ Обществѣ подобающаго имъ мѣста. Да процвѣтаетъ же и далѣе дѣятельность Общества на пользу науки и благо русскаго просвѣщенія".

Предсѣдатель **Н. Жуковскій.**
Вице-Предсѣдатель **Б. Млодзѣевскій.**
Секретарь **Д. Егоровъ.**
Редакторъ **А. Власовъ.**
Библіотекарь: **И. Жегалкинъ.**
Члены: **С.Чаплыгинъ. А. Волковъ. Л. Лахтинъ.**

Отъ *Физико-Медицинскаго Общества* прочелъ адресъ проф. И. Ф. Огневъ при депутаціи изъ гг. Н. Ф. Гагмана и М. М. Гарднера:

„Въ торжественный день пятидесятилѣтняго юбилея Общества Любителей Естествознанія, Антропологіи и Этнографіи старѣйшее изъ медицинскихъ обществъ въ городѣ Москвѣ. Физико-Медицинское Общество, приноситъ Обществу-юбиляру свои поздравленія и пожеланія продолженія благой дѣятельности на многіе и многіе годы.

Истекшее пятидесятилѣтіе было въ Россіи временемъ подъема и расцвѣта естествознанія и тѣснаго общенія между собою прежде разрозненныхъ научныхъ работниковъ. Общество Любителей Естествознанія, Антропологіи и Этнографіи было однимъ изъ могучихъ факторовъ въ развитіи научной мысли въ нашемъ отечествѣ. Въ своихъ отдѣлахъ оно стремилось объединить между собою не только русскихъ, но и иностранныхъ ученыхъ. Несмотря на скудость своихъ средствъ, оно смогло опубликовать рядъ важныхъ работъ. Оно умѣло привлечь и привлекаетъ въ свою среду ряды какъ старыхъ, такъ и молодыхъ ра-

ботниковъ, и теперь оно свѣжо и молодо, какъ и въ день своего основанія.

Да процвѣтаетъ же Общество Любителей Естествознанія, Антропологіи и Этнографіи на пользу русской науки и на славу родной страны".

Отъ *Императорскаго Русскаго Общества Акклиматизаціи Животныхъ и Растеній* представилъ адресъ секретарь О-ва В. И. Граціановъ, при депутаціи изъ гг. И. А. Каблукова, В. Д. Лешешкина:

„Императорское Общество Любителей Естествознанія, Антропологіи и Этнографіи и Императорское Русское Общество Акклиматизаціи Животныхъ и Растеній получили начало почти въ одно время, отъ однихъ основателей, одушевленныхъ одними идеалами.

Оба Общества имѣли одну и ту же задачу: служить распространителями знанія въ Россіи, но пути этого служенія у нихъ были разные: одно работало преимущественно въ области теоретическаго знанія, другое отдавало свои силы главнымъ образомъ практическимъ приложеніямъ науки; такимъ образомъ, работа одного дополняла работу другого.

Немудрено, что между обоими обществами съ момента возникновенія и понынѣ существовала и существуетъ тѣснѣйшая связь. Въ нѣкоторые періоды жизни Общества связь была настолько тѣсна, что оба Общества жили положительно совмѣстной жизнью; одно время даже изданія Общества Акклиматизаціи печатались въ общей серіи изданій Общества Любителей Естествознанія. Общество Акклиматизаціи не можетъ безъ чувствъ горячей признательности вспомнить тѣ незамѣнимыя услуги, которыя оно получало отъ Императорскаго Общества Любителей Естествознанія.

Нынѣ Общество Акклиматизацін радостно привѣтствуетъ своего славнаго собрата въ день его пятидесятилѣтія, вспоминаетъ его неисчислимыя заслуги передъ русскимъ просвѣщеніемъ и наукой и выражаетъ ему пожеланіе и дальнѣйшей столь же славной работы.

Пусть на благо Россіи и науки вѣчно и славно живетъ Императорское Общество Любителей Естествознанія".

За Предсѣдателя **Н. Зографъ.**
За Товарища Предсѣдателя **И. Каблуковъ.**
Директоръ Зоологическаго Сада **В. Погоржельскій.**
Секретарь **В. Граціановъ.**

Отъ *Московскаго Политехническаго Общества* привѣтствовала депутація въ составѣ А. П. Гавриленко, А. И. Астрова, Д. И. Виноградова слѣдующимъ адресомъ:

„Состоящее при Императорскомъ Техническомъ Училищѣ Московское Политехническое Общество шлетъ привѣтъ Императорскому Обществу Любителей Естествознанія, Антропологіи и Этнографіи въ день исполнившагося пятидесятилѣтія его плодотворной культурной работы. Объединяя въ своихъ многочисленныхъ отдѣленіяхъ научныя силы всѣхъ подраздѣленій естествознанія, устроивши большія выставки научной и просвѣтительной цѣнности, снарядивши рядъ научныхъ экспедицій, собравши многочисленныя коллекціи, организовавъ не одинъ русскій съѣздъ, издавъ наконецъ длинный рядъ своихъ ученыхъ трудовъ, Общество можетъ съ чувствомъ удовлетворенія оглянуться на свою высоко полезную полувѣковую дѣятельность. Но для Политехническаго Общества особенно цѣнно отмѣтить, что Общество Любителей Естествознанія, Антропологіи и Этнографіи организовало Политехническую Выставку и основало Музей Прикладныхъ Знаній: какъ та, такъ и другой имѣли и имѣютъ до сихъ поръ тѣсную связь съ Императорскимъ Московскимъ Техническимъ Училищемъ, а черезъ него и съ Политехническимъ Обществомъ, и обслуживаютъ тѣ же научные интересы, которымъ посвящена дѣятельность послѣдняго. Трудно переоцѣнить просвѣтительную роль Политехническаго Музея, тѣмъ болѣе, что до сихъ поръ онъ является единственнымъ въ Россіи; не только его коллекціи и объяснительныя демонстраціи, но также находящія теперь и находившія ранѣе въ немъ пріютъ многочисленныя просвѣтительныя и научныя организаціи, отъ тѣсныхъ научныхъ кружковъ до курсовъ Народнаго Университета и Высшихъ Женскихъ Курсовъ, позволяютъ Москвѣ гордиться этимъ созданіемъ Общества Любителей Естествознанія, Антропологіи и Этнографіи. Наконецъ, Политехническое Общество отмѣчаетъ близкую его задачамъ блестящую дѣятельность Отдѣленія Физическихъ Наукъ и состоящей при немъ Воздухоплавательной Комиссіи, направляемую почетнымъ членомъ Политехническаго Общества Н. Е. Жуковскимъ. Пусть же за истекшимъ пятидесятилѣтіемъ дѣятельности юбиляра наступятъ новыя, не менѣе плодотворныя и не менѣе общественно-полезныя на поприщѣ развитія и распространенія научнаго естественно-историческаго знанія".

Предсѣдатель **А. Гавриленко.**
Вице-Предсѣдатель **А. Астровъ.**
Секретарь **Д. Виноградовъ.**

Отъ *Общества содѣйствія успѣхамъ опытныхъ наукъ и ихъ практическихъ примѣненій имени Леденцова* привѣтствовалъ предсѣдатель проф. С. А. Федоровъ, при депутатахъ Н. А. Умовѣ, И. А. Каблуковѣ и Н. Ф. Черновскомъ, слѣдующимъ адресомъ:

„Общество содѣйствія успѣхамъ опытныхъ наукъ и ихъ практическихъ примѣненій выражаетъ чувства глубокаго уваженія Вашей полувѣковой работѣ въ области естественныхъ наукъ, распространенія естественноисторическихъ свѣдѣній и популяризаціи достигнутыхъ человѣчествомъ техническихъ знаній. Устройствомъ выставокъ, съѣздовъ, учрежденіемъ Политехническаго Музея и объяснительными чтеніями Вы въ высокой степени успѣшно и счастливо осуществляли тѣ цѣлесообразные пріемы, которыми въ массахъ насаждается знаніе, вызывается пониманіе всей важности его примѣненій къ жизни и пробуждаются таланты и самодѣятельность народные.

Вашъ просвѣтительный трудъ подготовляетъ ту желанную почву, на которой возможно осуществленіе завѣтовъ, данныхъ намъ нашимъ незабвеннымъ основателемъ Х. С. Леденцовымъ.

Мы просимъ Васъ принять, какъ знакъ глубокихъ симпатій къ Вашему учрежденію, пріобщеніе къ числу нашихъ почетныхъ членовъ высокочтимыхъ и заслуженныхъ руководителей Вашего благого труда.

Да ширится Ваша плодотворная жизнь и течетъ съ тою же славою безбоязненно и увѣренно въ даль временъ".

Предсѣдатель **С. Федоровъ.**
Товарищъ Предсѣдателя **Н. Умовъ.**
Секретарь **Н. Черновскій.**

Отъ *Московскаго Физическаго Общества имени П. Н. Лебедева* привѣтствовала адресомъ депутація въ составѣ слѣдующихъ лицъ: проф. А. А. Эйхенвальда, проф. П. П. Лазарева, проф. Г. Ю. Вульфа, А. К. Тимирязева, С. Н. Блажко, Т. П. Кравца:

„Московское Физическое Общество имени Петра Николаевича Лебедева приноситъ привѣтъ своему старшему московскому собрату.

Въ этотъ юбилейный день мы не можемъ не отмѣтить одну особенную заслугу Общества Любителей Естествознанія: оно первое въ Москвѣ пошло навстрѣчу потребности научнаго единенія работниковъ каждой отдѣльной отрасли знанія; оно первое создало рядъ отдѣленій, посвященныхъ этимъ отраслямъ. И, въ частности, его Отдѣленіе Физическихъ Наукъ долгое время было единственнымъ центромъ, гдѣ

встрѣчались московскіе дѣятели физики и родственныхъ ей наукъ. Здѣсь раздавалась строгая, классическая рѣчь родоначальника московской физической школы Александра Григорьевича Столѣтова; здѣсь молодой Петръ Николаевичъ Лебедевъ съ юношескимъ жаромъ организовалъ рядъ докладовъ по текущей физической литературѣ и жизни здѣсь большинство московскихъ физиковъ прочло свой первый докладъ, реферировало свой первый научный трудъ...

Время приноситъ необычайное расширеніе научной работы и научныхъ задачъ. Растетъ одно научное общество, а рядомъ съ нимъ возникаютъ новыя. Такъ возникло и наше молодое Физическое Общество, которое стремится итти со своимъ старшимъ собратомъ рука объ руку: наши засѣданія часто бываютъ совмѣстными; наши интересы родственны; мы вмѣстѣ переживаемъ выпадающія намъ горестныя утраты, а успѣхи нашей науки несутъ намъ одинаковую радость.

Пусть же Общество Любителей Естествознанія, искушенное полувѣковымъ опытомъ и вооруженное богатымъ знаніемъ, неустанно и бодро идетъ къ своей высокой цѣли. Будущее готовитъ ему новыя завоеванія и новыя торжества".

А. Эйхенвальдъ, П. Лазаревъ, Т. Кравецъ, Г. Вульфъ, Г. Портъ, М. Вильборгъ, А. Тимирязевъ, К. Леонтьевъ, Д. Галанинъ, Б. Ильинъ, С. Бажко, Н. Успенскій.

Отъ *Русскаго Энтомологическаго Общества въ Петербургѣ* привѣтствовалъ вице-президентъ о-ва А. П. Семеновъ-Тянъ-Шанскій слѣдующимъ адресомъ:

„Въ день завершенія перваго полустолѣтія прекрасной службы русской наукѣ со стороны Императорскаго Общества Любителей Естествознанія, Антропологіи и Этнографіи, состоящаго при Московскомъ Университетѣ, Русскому Энтомологическому Обществу особенно отрадно вспомнить о тѣхъ его трудахъ, которые роднили эти два Общества.

Уже среди основателей и первыхъ работниковъ Общества Любителей Естествознанія было нѣсколько именъ, оставившихъ неизгладимый слѣдъ въ лѣтописяхъ энтомологіи. Таковы имена А. П. Федченко, В. Н. Ульянина, В. Ф. Ошанина и того, кто въ теченіе многихъ лѣтъ являлся душою еще юнаго тогда Общества — Анатолія Петровича Богданова.

Благодарной памятью окружено въ средѣ Русскаго Энтомологическаго Общества имя безвременно и столь трагически угасшаго Алексѣя Павловича Федченко, который, начавъ съ труда по изуче-

нію энтомологической фауны Московскаго учебнаго округа, первый освѣтилъ позже своими знаменитыми изслѣдованіями высоко поучительную энтомологическую фауну Русскаго Туркестана. Онъ же первый содѣйствовалъ и живой связи между двумя Обществами, предоставивъ обработку своихъ цѣнныхъ матеріаловъ лучшимъ силамъ Русскаго Энтомологическаго Общества. Хорошо задуманное и прекрасно выполненное на родномъ языкѣ, изданіе результатовъ путешествій по Туркестану А. П. Федченко имѣло немаловажное и воспитательное значеніе въ Россіи, облегчая первые шаги въ научной работѣ многимъ и давая имъ возможность держаться достойныхъ образцовъ. Широко извѣстное и за-границей, изданіе это было всегда предметомъ гордости для русскихъ энтомологовъ.

На протяженіи перваго 50-лѣтія широкой научной и популяризаторской дѣятельности Императорскаго Общества Любителей Естествознанія, Антропологіи и Этнографіи къ названнымъ славнымъ именамъ присоединились и многія другія, оставившія въ трудахъ Общества плодотворный слѣдъ въ дѣлѣ разносторонняго изученія міра членистоногихъ животныхъ. Достаточно вспомнить опубликованныя Обществомъ работы Э. Э. Балліона, А. Ф. Брандта, В. А. Вагнера, А. И. Вилькинса, Н. С. Грезе, Н. Ю. Зографа, Г. А. Кожевникова, А. Н. Корчагина, П. А. Косминскаго, А. И. Кронеберга, Н. М. Кулагина, В. Д. Лепешкина, К. Э. Линдемана, П. П. Мельгунова, В. С. Муралевича, Н. В. Насонова, М. Ю. Поггенполя, И. С. Раевскаго, А. В. Селиванова, А. А. и О. І. Тихомировыхъ, Б. Л. Федченка, П. Р. Фрейберга, Е. К. Фреймутъ, В. М. Шимкевича и другихъ.

Отдавая дань глубокаго уваженія трудамъ Общества и въ другихъ областяхъ его дѣятельности, среди которой образцово поставленный журналъ «Землевѣдѣніе» является истиннымъ украшеніемъ нашей научной литературы и имѣетъ въ Россіи особенно важное значеніе, Русское Энтомологическое Общество шлетъ Императорскому Обществу Любителей Естествознанія, Антропологіи и Этнографіи горячій привѣтъ и искреннѣйшее пожеланіе столь же плодотворно продолжать свою дѣятельность, вдохновляя и впредь своихъ членовъ на широкую и высокополезную работу по научному изученію нашего обширнаго отечества".

Русскаго Энтомологическаго Общества

Президентъ **П. Семеновъ-Тянъ-Шанскій.**

Вице-Президентъ **А. Семеновъ-Тянъ-Шанскій.**

Члены Совѣта: **В. Кузнецовъ, Л.Вольманъ, Н. Ивановъ.**

Ученый Секретарь **Г. Якобсонъ.**

Отъ *Московского Отдѣленія Императорскаго Русскаго Техническаго Общества* привѣтствовала депутація, въ которую вошли: К К. Мазингъ, Г. Л. Зандбергъ, Н. В. Касаткинъ, М. Г. Комиссаровъ, Н. К. Лахтинъ, Л. М. Леви, А. Г. Листъ, Н. К. Муравьевъ, В. Н. Образцовъ, гр. С. Л. Толстой, И. В. Щеповскій, П. П. Юреневъ. К. К. Мазингъ произнесъ привѣтственную рѣчь, въ которой особенно остановился на заслугахъ Общества въ дѣлѣ устройства Московской Политехнической Выставки и основанія Музея прикладныхъ знаній.

Отъ *Императорскаго Ботаническаго Сада Петра Великаго въ С.-Петербургѣ*, произнесъ привѣтствіе главный ботаникъ Сада Б. А. Федченко:

„Совѣтъ Императорскаго Ботаническаго Сада Петра Великаго и Директоръ Сада А. А. Фишеръ фонъ Вальдгеймъ поручили мнѣ передать привѣтствія и поздравленія Императорскому Обществу Любителей Естествознанія, Антропологіи и Этнографіи въ знаменательный день празднованія перваго пятидесятилѣтія Общества.

Съ особымъ удовольствіемъ исполняю возложенное на меня порученіе, тѣмъ болѣе, что большая часть кипучей разносторонней дѣятельности Общества проходила на моихъ глазахъ и всегда служила для меня предметомъ удивленія. Въ этотъ день, въ этой залѣ нельзя не вспомнить о талантливыхъ и самоотверженныхъ основателяхъ Общества—Богдановѣ, Щуровскомъ и другихъ, явившихся вмѣстѣ съ тѣмъ и основателями славы Общества. На смѣну имъ подошли новые дѣятели, высоко держащіе знамя науки и Общества.

Императорскій Ботаническій Садъ всегда шелъ рука объ руку съ Императорскимъ Обществомъ Любителей Естествознанія, въ результатѣ чего являлись такія крупныя научныя предпріятія, какъ Туркестанская флора Директора Сада Э. Регеля, изданная Обществомъ. Дѣятели Сада гордились и гордятся честью быть членами Общества.

Да процвѣтаетъ Императорское Общество Любителей Естествознанія, Антропологіи и Этнографіи и да растетъ и крѣпнетъ связь его съ Императорскимъ Ботаническимъ Садомъ!“

Отъ *Московскаго Общества Сельскаго Хозяйства* прочелъ адресъ А. П. Левицкій при депутаціи отъ О-ва М. Н. Шатерниковѣ, І. Лисснерѣ:

«Послѣ отечественной войны 1812 года среди развалинъ возобно-

влявшейся Москвы, въ кругу просвѣщенныхъ московскимъ дворянъ, одушевленныхъ любовью къ отечеству, подъ предсѣдательствомъ князя Д. В. Голицына происходили совѣщанія о томъ: «какъ возбудить, какъ привести въ дѣятельность вещественныя силы плодородной Россіи, какъ улучшить наше земледѣліе и сельское хозяйство, какъ вложить въ него умственную силу познаній, науки; какъ убѣжденіе въ ихъ пользѣ и необходимости распространить отъ сердца Россіи до крайнихъ предѣловъ обширнѣйшаго въ свѣтѣ государства?»

„Соображая общія того времени понятія о сельскомъ хозяйствѣ и зная недостатки земледѣлія, скотоводства и всѣхъ вѣтвей сельской промышленности, самая пламенная любовь къ отечеству заставляла ихъ сознаться, что частныя силы одного или нѣсколькихъ недостаточны для этого подвига, здѣсь нужно совокупить силы и усердіе многихъ, къ единой цѣли дѣйствующихъ, и вотъ первая мысль, первое начало учрежденія въ Москвѣ Общества сельскаго хозяйства—ведущаго свою исторію съ 5 марта 1818 года. Еще ранѣе того извѣстный государственный мужъ графъ Н. С. Мордвиновъ въ 1817 году написалъ: «природа одарила Россію щедро, и великостью щедротъ своихъ призываетъ къ труду и вниманію. Но великая часть ея пребудетъ покровенною лѣсомъ, болотами, пустынями, невѣжествомъ и унынiемъ, доколѣ не возревнуютъ повсемѣстно избраннѣйшіе сыны отечества, и не познаютъ, сколь могущественны усердіе и жертва всѣхъ воедино собранныя, вкупѣ дѣйствующія и взаимную пользу приносящія».

Приведенныя слова представляютъ начало первой исторической записки Московскаго Общества Сельскаго Хозяйства, составленной его первымъ исторіографомъ и первымъ непремѣннымъ секретаремъ его С. А. Масловымъ.

Въ теченіе своей почти вѣковой дѣятельности Московское Общество Сельскаго Хозяйства неизмѣнно руководствовалось завѣтами, выраженными въ этихъ словахъ: сознаніе необходимости вложить въ отечественное земледѣліе и сельское хозяйство умственную силу познаній и науки, и вѣра въ плодотворное начало силы общественности являлись основными принципами его работы.

Но въ первомъ періодѣ своей дѣятельности оно чувствовало себя одиноко и сознавало свое безсиліе въ безбрежномъ морѣ народнаго невѣжества и унынія хозяйственной отсталости.

Вотъ почему Московское Общество Сельскаго Хозяйства 50 лѣтъ тому назадъ радостно привѣтствовало зарожденіе своего младшаго собрата Общества Любителей Естествознанія, Антропологіи и Этнографіи, которое поставило своей высокой задачей содѣйствовать успѣхамъ естествознанія и изученія природы нашего обширнаго отечества.

И вотъ почему въ настоящій знаменательный день полувѣкового славнаго служенія этого Общества поставленнымъ задачамъ Московское Общество Сельскаго Хозяйства благодарно взираетъ на пройденный имъ путь и на блестящіе результаты его плодотворной дѣятельности, широко пролившей свѣтъ научнаго знанія на многіе отдаленные и пустынные края великой Россіи на мѣсто царствовавшихъ тамъ ранѣе невѣжества и уныніе и тѣмъ подготовившей почву для использованія втунѣ лежавшихъ болотъ, лѣсовъ и пустынь при помощи культуры и техники.

Съ особой благодарностью Московское Общество Сельскаго Хозяйства вспоминаетъ починъ и труды Императорскаго Общества Любителей Естествознанія, Антропологіи и Этнографіи по устройству въ 1872 году, по случаю двухсотлѣтія со дня рожденія Петра Великаго, большой Политехнической Выставки, полно и наглядно представившей многія отрасли производительности Россіи того времени, въ томъ числѣ и сельскаго хозяйства. Эта выставка положила начало учрежденію Политехническаго Музея Прикладныхъ Знаній въ Москвѣ, идея объ учрежденіи котораго еще ранѣе зародилась и разрабатывалась въ средѣ Московскаго Общества Сельскаго Хозяйства, а осуществленіе котораго состоялось при дружномъ участіи Московскаго Общества Сельскаго Хозяйства, разработавшаго программу сельско-хозяйственнаго отдѣла выставки, принявшаго на себя его устройство, пожертвовавшаго свои коллекціи и долгіе годы вносившаго свою лепту на пополненіе ихъ.

Политехническій Музей съ его богатыми коллекціями и обширными аудиторіями неизмѣнно является центромъ научнаго и образовательнаго движенія въ Москвѣ. Въ стѣнахъ Музея устраивались воскресныя объяснительныя чтенія при участіи выдающихся научныхъ силъ Москвы, разносившія свѣтъ знанія въ широкія народныя массы, а подъ крышей Музея въ его обширныхъ аудиторіяхъ гостепріимно находило пріютъ большинство Московскихъ обществъ и съѣздовъ, которые своими трудами способствовали дальнѣйшему развитію успѣховъ науки.

Такимъ образомъ, Императорское Общество Любителей Естествознанія, Антропологіи и Этнографіи одновременно содѣйствуетъ и развитію науки и широкому распространенію свѣта ея, выполняя тѣмъ высокіе завѣты учредителей Московскаго Общества Сельскаго Хозяйства.

Поэтому Московское Общество Сельскаго Хозяйства, родственно связанное со своимъ младшимъ собратомъ Императорскимъ Обществомъ Любителей Естествознанія, Антропологіи и Этнографіи общностью своихъ задачъ, встрѣчаетъ пятидесятилѣтній юбилей его какъ свой

собственный праздникъ, и, вмѣстѣ съ нимъ радуясь его славному прошлому, твердо вѣритъ въ его блестящее будущее.

Вице-Президентъ, Членъ Совѣта Князь **М. Голицынъ.**
Членъ Совѣта **Д. Родичевъ.**
Членъ Совѣта **І. Лисснеръ.**
Почетный секретарь **А. Левицкій.**
Секретарь Общества **М. Шатерниковъ.**

Отъ *Голицынскихъ Женскихъ Сельско-хозяйственныхъ Курсовъ* прочиталъ адресъ В. В. Геммерлингъ при депутатѣ отъ Курсовъ И. И. Гуринѣ:

„Въ день пятидесятилѣтія Императорскаго Общества Любителей Естествознанія, Антропологіи и Этнографіи Голицынскіе Женскіе Сельско-хозяйственные Курсы приносятъ глубокоуважаемому юбиляру поздравленіе со славной полувѣковой дѣятельностью въ области науки и знанія.

Есть общее между высшей сельско-хозяйственной школой и Императорскимъ Обществомъ. Изученіе природы и быта людского, надъ которымъ такъ плодотворно потрудилось Общество въ теченіе полувѣковой своей жизни, составляетъ основу сельско-хозяйственнаго преподаванія, душу его. Съ другой стороны, сельско-хозяйственная дѣятельность человѣка не разъ служила и будетъ служить предметомъ изслѣдованія для Общества, какъ болѣе всякой другой человѣческой дѣятельности налагающая свою печать на бытъ и психику расъ и народовъ.

Въ своемъ поздравленіи Императорскому Обществу Голицынскіе Курсы съ особеннымъ удовольствіемъ отмѣчаютъ эту близость между высшей сельско-хозяйственной школой и уважаемымъ юбиляромъ и желаютъ ему долгіе, долгіе годы плодотворно трудиться въ области изученія природы и быта человѣка.“

За Директора **Г. Турскій.**
Секретарь Совѣта **Я. Королевъ.**

Отъ *Бактеріологическаго Института имени Г. Н. Габричевскаго при Императорскомъ Московскомъ Университетѣ* привѣтствовала адресомъ депутація въ составѣ: В. И. Кедровскаго, П. В. Цикли нской:

„Въ сегодняшній торжественный день, когда Императорское Общество Любителей Естествознанія, Антропологіи и Этнографіи подводитъ

итоги своей славной и плодотворной полувѣковой дѣятельности, Бактеріологическій Институтъ имени Габричевскаго при Московскомъ Университетѣ съ чувствомъ глубокой благодарности вспоминаетъ, какъ много сдѣлано Обществомъ для развитія бактеріологіи въ Россіи. Понявъ великое значеніе бактеріологіи, тогда еще молодой и неокрѣпшей науки, Общество Любителей Естествознанія съ отличавшей его всегда чуткой отзывчивостью поддержало иниціативу незабвеннаго Георгія Норбертовича Габричевскаго, и такимъ путемъ возникло Отдѣленіе бактеріологіи, объединившее московскихъ бактеріологовъ и много способствовавшее развитію и укрѣпленію у насъ этой науки.

Привѣтствуя нынѣ Общество Любителей Естествознанія съ 50-тилѣтіемъ его славной жизни, Бактеріологическій Институтъ Московскаго Университета желаетъ Обществу процвѣтать вѣчно, расширять и углублять свою дѣятельность и всегда сохранять ту чуткость и отзывчивость къ новымъ умственнымъ теченіямъ и отраслямъ знанія, которыми оно всегда отличалось."

Директоръ Бактеріологическаго Института **В. Кедровскій.**
П. Циклинская, А. Юргелюнасъ, В. Новосельскій. О. Биргеръ, В. Жеребцовъ.

Отъ *Московскаго Математическаго Кружка* прочиталъ адресъ Б. К. Млодзѣевскій при депутатахъ А. К. Власовѣ и А. А. Волковѣ:

„Московскій Математическій Кружокъ присоединяетъ свое поздравленіе къ многочисленнымъ привѣтствіямъ, приносимымъ Обществу въ день его торжественнаго и радостнаго праздника. Этотъ праздникъ дорогъ Кружку прежде всего потому, что это праздникъ русской науки и общественной самодѣятельности. Но Кружокъ не можетъ не вспомнить съ особой признательностью и того, съ какимъ теплымъ сочувствіемъ отнеслось Общество и его Физическій Отдѣлъ къ своему молодому собрату, съ какою готовностью они предоставили въ его пользованіе свои книжныя богатства. Пусть же и во второе пятидесятилѣтіе Общество продолжаетъ шествовать впередъ по своему славному пути, по прежнему объединяя русскихъ естествоиспытателей въ дружной общей работѣ."

Предсѣдатель **Б. Млодзѣевскій.**
Товарищъ Предсѣдателя **А. Власовъ.**
А. Волковъ.

Отъ *Московскаго Общества Любителей Аквaріума и Комнатныхъ Растеній* представилъ адресъ Н. Ф. Золотницкій при депутаціи изъ Ф. А. Энгеля, Я. Г. Кваскова:

„Сегодня исполняется полувѣковой юбилей Императорскаго Общества Любителей Естествознанія, Антропологіи и Этнографіи, юбилей, являющійся не только крупнымъ событіемъ въ мірѣ научномъ, но и крупнымъ событіемъ для любителей природы и всѣхъ любительскихъ Обществъ.

Императорское Общество Любителей Естествознанія, Антропологіи и Этнографіи, слѣдуя завѣтамъ своего незабвеннаго основателя, профессора Анатолія Петровича Богданова, было первымъ научнымъ Обществомъ, признавшимъ за любителями значеніе ихъ работъ, ихъ изслѣдованій, первымъ, которое дало любителямъ пріютъ и доступъ въ свою среду въ качествѣ полноправныхъ членовъ.

И Императорское Общество Любителей Естествознанія, какъ показалъ пятидесятилѣтній опытъ, не обманулось въ своихъ предположеніяхъ. Любители показали, какъ они умѣютъ работать и какъ труды ихъ могутъ быть полезны, могутъ помогать двигать науку.

Какъ чернорабочіе, они являются подготовителями того матеріала научныхъ работъ, которыя безъ него никогда не могли бы осуществиться, являются помощниками ученыхъ, не имѣющихъ времени заняться тѣми наблюденіями, которыя для нихъ необходимы. При томъ эти работы ведутся ими всегда обстоятельно, аккуратно и съ той удивительной любовью и влеченіемъ, на какія способны только любители.

На сколько все это оказалось вѣрнымъ—лучшимъ свидѣтельствомъ могутъ служить тѣ многочисленныя работы любителей, которыя напечатаны за истекшіе пятьдесятъ лѣтъ въ трудахъ Императорскаго Общества Естествознанія, Антропологіи и Этнографіи и научныхъ изданіяхъ его Отдѣловъ, а равно и то вниманіе, которое стали удѣлять любителямъ за послѣднее время и другія научныя Общества, убѣдившись на дѣлѣ въ той пользѣ, въ которой они прежде сомнѣвались.

Теперь серьезный любитель является желаннымъ членомъ, желаннымъ сотрудникомъ всякаго ученаго Общества. На него не только не смотрятъ уже какъ на самозванца, но стараются войти съ нимъ въ ближайшія сношенія, ознакомиться съ его наблюденіями, воспользоваться имѣющимися у него свѣдѣніями—словомъ онъ сдѣлался вполнѣ равноправнымъ.

И всѣмъ этимъ, кому же любители обязаны, какъ не сердечному отношенію къ нимъ Императорскаго Общества Любителей Естествознанія, Антропологіи и Этнографіи и его прозорливости?

Вотъ почему и Московское Общество Любителей Аквaріума и Ком-

натныхъ Растеній, какъ Общество, въ основу работъ членовъ котораго положено стремленіе къ научнымъ изслѣдованіямъ и біологическимъ наблюденіямъ, не можетъ не привѣтствовать горячо дорогого для него юбиляра, не выразить ему своей искренней благодарности, не поздравить его отъ души съ блестящимъ завершеніемъ пятидесятилѣтнихъ его трудовъ и не пожелать ему еще на многія и многія лѣта продолженія той плодотворной дѣятельности, которую онъ за это время проявилъ.

Спасибо, великое спасибо Императорскому Обществу Любителей Естествознанія за пріютъ и покровительство, оказанное бѣднымъ любителямъ, которые иначе никогда не имѣли бы возможности проявить той беззавѣтной любви, той искренней преданности къ научнымъ изслѣдованіямъ, какими они проникнуты.

Безъ содѣйствія Императорскаго Общества Любителей Естествознанія всѣ работы ихъ были бы до сихъ поръ, въ лучшемъ случаѣ,— лишь пріятнымъ времяпрепровожденіемъ. Теперь же неусыпные труды ихъ не пропадаютъ даромъ, теперь и они могутъ внести свою лепту въ общую сокровищницу науки.

Спасибо за нихъ, большое спасибо."

Предсѣдатель Общества **Н. Золотницкій.**
Товарищъ Предсѣдателя **Ф. Энгель.**
Секретарь **А. Столль.**

Отъ *Московскаго Общества Распространенія Естественнонаучныхъ Знаній* прочиталъ адресъ М. П. Варавва при депутатахъ отъ о-ва А. П. Ивановѣ, Г. А. Кожевниковѣ, П. Р. Фрейбергѣ, И. В. Аксеновѣ:

«Императорское Общество Любителей Естествознанія, Антропологіи и Этнографіи, съ самаго начала своей дѣятельности на ряду съ разработкой вопросовъ чистаго знанія, поставило одной изъ главныхъ своихъ задачъ также и распространеніе естественнонаучныхъ свѣдѣній въ широкихъ кругахъ общества. Эта благородная и смѣлая по тому времени задача, едва ли не болѣе трудная, нежели разработка чисто-научныхъ вопросовъ, съ выдающимся успѣхомъ выполнялась Обществомъ во все время его полувѣковой дѣятельности. Приходилось итти при этомъ по новымъ, еще не проторенным путямъ, устранять цѣлый рядъ иногда совершенно неожиданыхъ, не вытекающихъ изъ существа дѣла, препятствій. Первые дѣятели Общества сумѣли привлечь къ своимъ начинаніямъ широкое содѣйствіе общественныхъ силъ, благодаря чему Императорское Общество Любителей Естествознанія, Антро-

логіи и Этнографіи сразу стало на твердую почву и могло въ обширныхъ размѣрахъ развить свою дѣятельность въ области распространенія естественнонаучныхъ знаній въ народѣ. Однимъ изъ краснорѣчивѣйшихъ свидѣтелей этой стороны дѣятельности Общества является Московскій Музей Прикладныхъ Знаній съ его обширными показательными коллекціями, воскресными чтеніями для народа по различнымъ вопросамъ естествознанія, и цѣлый рядъ изданій, посвященныхъ общедоступному изложенію того или другого вопроса изъ области естественныхъ наукъ.

Молодому Обществу Распространенія Естественнонаучныхъ Знаній не можетъ не быть близка эта сторона дѣятельности Императорскаго Общества Любителей Естествознанія, Антропологіи и Этнографіи. Въ ней черпаетъ оно руководящія, укрѣпленныя полувѣковымъ опытомъ, указанія и для своей только еще начинающейся дѣятельности.

Въ знаменательный день полувѣковой дѣятельности Императорскаго Общества Любителей Естествознанія, Антропологіи и Этнографіи Московское Общество Распространенія Естественнонаучныхъ Знаній шлетъ ему свой сердечный привѣтъ и горячее пожеланіе, чтобы и въ наступающемъ пятидесятилѣтіи его дѣятельность широко развивалась и крѣпла столь же успѣшно, какъ и въ минувшее пятидесятилѣтіе.

Посѣвъ научный да возрастетъ для жатвы народной».

Предсѣдатель **М. Варавва.**
Товарищи Предсѣдателя: **А. Ивановъ, Г. Кожевниковъ.**
Членъ Совѣта **П. Фрейбергъ.**
Секретарь **И. Аксеновъ.**

Отъ *Московскаго Общества Изученія и Распространенія Физическихъ Наукъ* былъ прочитанъ адресъ А. В. Цингеромъ, во главѣ депутаціи, состоявшей изъ ниже подписавшихся лицъ:

«Московское Общество Изученія и Распространенія Физическихъ Наукъ, недавно начавшее свою дѣятельность, съ чувствомъ особаго глубокаго уваженія привѣтствуетъ Императорское Общество Любителей Естествознанія, Антропологіи и Этнографіи, завершающее пятидесятилѣтіе своего высокаго научнаго и общественнаго служенія. Большинство членовъ нашего молодого Общества, объединившаго преподавателей средней школы, связано давними и крѣпкими узами съ Обществомъ Любителей Естествознанія.

Заканчивая русскіе университеты, преимущественно московскій: временъ Столѣтова, Марковникова и другихъ выдающихся профессо-

ровъ того времени и вынося изъ стѣнъ университетовъ горячую любовь къ наукѣ и жажду самостоятельной работы, большинство нашихъ сочленовъ находило удовлетвореніе этихъ своихъ потребностей въ Обществѣ Любителей Естествознанія. Въ засѣданіяхъ его физическаго и химическаго отдѣленій за этотъ долгій промежутокъ времени прошли доклады о самостоятельныхъ работахъ по всѣмъ вопросамъ, стоявшимъ на очереди въ физико-химическихъ наукахъ; научные же обзоры, съ которыми выступало Общество на своихъ публичныхъ и торжественныхъ засѣданіяхъ въ лицѣ наиболѣе выдающихся членовъ своихъ, всегда были крупнымъ событіемъ среди научно-педагогическаго міра Москвы.

Сегодня, въ день празднованія пятидесятилѣтняго юбилея, наше юное Общество, начертавшее на знамени своемъ «изученіе и распространеніе физическихъ наукъ», пришло принести свой глубокій поклонъ и привѣтъ Обществу Любителей Естествознанія, этому источнику научнаго интереса, питающему тѣ силы, которыя, сомкнувшись теперь въ новое общество, служатъ дѣлу просвѣщенія учащагося юношества».

Предсѣдатель **Н. Умовъ.**
Товарищъ Предсѣдателя **А. Цингеръ.**

Члены Правленія:
В. Воиновъ.
Н. Леоновъ.
В. Романовъ.
М. Пономаренко.
Н. Кашинъ.
А. Млодзѣевскій.
М. Бергъ.

Секретарь **И. Соколовъ.**

Отъ *Московскаго Общества Любителей Астрономіи* прочиталъ адресъ К. Н. Козыревъ при депутатѣ В. Егоровѣ:

„Пятьдесятъ лѣтъ тому назадъ при Императорскомъ Московскомъ Университетѣ возникло Общество Любителей Естествознанія, Антропологіи и Этнографіи, которое на первыхъ порахъ своей дѣятельности сосредоточило всѣ усилія на изученіи фактовъ и явленій, происходящихъ въ непосредственномъ сосѣдствѣ съ человѣкомъ. Укрѣпившись въ своей внутренней жизни и пріобрѣтши сознаніе своей собственной силы, Общество сдѣлало новый и важный шагъ впередъ: учрежденіемъ Отдѣленія Физическихъ Наукъ оно перенесло свои труды на болѣе

обширный отдѣлъ—на явленія физическаго міра, на факты высшаго разряда, какъ это было отмѣчено въ вступительной рѣчи Предсѣдателемъ А. Ю. Давидовымъ при открытіи новаго Отдѣленія.

Физическое Отдѣленіе поставило своей задачей не только чисто научное изслѣдованіе явленій физическаго міра, доступное сравнительно небольшому числу спеціалистовъ, но и возможно широкую популяризацію физическихъ знаній посредствомъ устройства публичныхъ бесѣдъ, сопровождаемыхъ опытами и демонстраціями, а также путемъ устройства общедоступныхъ выставокъ.

Отдѣленіе блестяще выполнило поставленную себѣ задачу, отзываясь всегда на очередные вопросы науки и основывая для разработки наиболѣе жгучихъ изъ нихъ спеціальныя комиссіи, развивавшіяся впослѣдствіи въ самостоятельныя общества. На засѣданіяхъ Физическаго Отдѣленія не мало мѣста отведено было астрономическимъ вопросамъ, въ числѣ докладчиковъ по которымъ встрѣчаются имена академика А. А. Бѣлопольскаго, проф. Н. Е. Жуковскаго, проф. П. Н. Лебедева, проф. К. Д. Покровскаго, проф. В. К. Цераскаго, проф. В. Я. Цингера и другихъ. Эти доклады поддерживали въ широкихъ общественныхъ кругахъ Москвы интересъ къ астрономіи и создали ту благопріятную почву, на которой впослѣдствіи возникло Московское Общество Любителей Астрономіи, находящееся такимъ образомъ въ самой тѣсной генетической связи съ Отдѣленіемъ Физическихъ Наукъ.

Московское Общество Любителей Астрономіи, на шестомъ году своей жизни, съ признательностью привѣтствуетъ Императорское Общество Любителей Естествознанія, Антропологіи и Этнографіи въ день пятидесятилѣтія его плодотворнаго служенія наукѣ и русскому обществу[4].

Предсѣдатель **А. Ждановъ.**
Товарищъ Предсѣдателя **К. Козыревъ.**
Члены Правленія: **В. Воиновъ. С. Орловъ, Д. Виноградовъ, Б. Швецовъ, А. Михайловъ.**
Казначей **А. Воронецъ.**
Секретарь **В. Егоровъ.**

Отъ *Русскаго Библіографическаго Общества* привѣтствовалъ адресомъ проф. Р. Ф. Брандтъ при депутатахъ: Б. С. Боднарскомъ и А. І. Калишевскомъ:

«Русское Библіографическое Общество при Императорскомъ Московскомъ Университетѣ шлетъ привѣтъ своему старшему собрату въ день его полувѣкового служенія чистымъ наукамъ.

Трудно исчислить обильные плоды дѣятельности Общества-юбиляра. Но достаточно указать на созданіе единственнаго въ Россіи грандіознаго института, имя которому Политехническій Музей, чтобы понять и почувствовать, какъ велико значеніе Общества для нашего отечества.

Русское Библіографическое Общество съ чувствомъ живѣйшей радости вспоминаетъ славное прошлое юбиляра, вѣря, что и въ будущемъ онъ останется однимъ изъ главнѣйшихъ рычаговъ истиннаго просвѣщенія».

Предсѣдатель З. проф. **Р. Брандтъ.**
Секретарь **Б. Боднарскій.**

Отъ *Научнаго Агрономическаго Общества въ память К. А. Рачинскаго* прочиталъ адресъ Г. М. Турскій при депутатахъ Н. М. Кулагинѣ, А. Д. Некрасовѣ:

«Молодое, только въ настоящемъ году основанное при Московскомъ Сельско-хозяйственномъ Институтѣ Научное Агрономическое Общество въ память К. А. Рачинскаго присоединяетъ и свой голосъ и свои искреннія поздравленія къ тому всеобщему торжественному чествованію, котораго нынѣ столь заслуженно удостоилось одно изъ старѣйшихъ и самое обширное изъ ученыхъ Обществъ Москвы.

Императорское Общество Любителей Естествознанія, Антропологіи и Этнографіи въ теченіе всей своей полувѣковой дѣятельности широко ставило свои задачи и во многихъ отношеніяхъ можетъ служить достойнымъ подражанія образцомъ для болѣе молодыхъ аналогичныхъ организацій.

Мы счастливы, что одновременно съ привѣтомъ Императорскому Обществу Любителей Естествознанія, Антропологіи и Этнографіи можемъ принести свои почтительнѣйшія поздравленія глубокоуважаемому и заслуженному Президенту этого Общества Дмитрію Николаевичу Анучину, которому отъ всей души желаемъ еще многіе и многіе годы съ такимъ же успѣхомъ и такою же полною энергіею стоять во главѣ Императорскаго Общества Любителей Естествознанія, Антропологіи и Этнографіи».

Предсѣдатель **В. Михельсонъ.**

Члены: **Н. Демьяновъ, Н. Кулагинъ, И. Иверонов, В. Вильямсъ, А. Некрасовъ, В. Болдыревъ, Орловъ, свящ. Артоболевскій, С. Ростовцевъ, А. Фортунатовъ, В. Станчинскій, В. Горячкинъ, Г. Турскій, Н. Ряховскій, В. Желѣзновъ, В. Чеховичъ, М. Егоровъ.**

Отъ *Русскаго Орнитологическаго Комитета Общества Акклиматизаціи Животныхъ и Растеній* былъ прочитанъ адресъ Д. М. Россинскимъ:

«Въ полувѣковой день могучаго богатыря русской науки Императорскаго Общества Любителей Естествознанія, Антропологіи и Этнографіи при старѣйшей русской Alma mater, молодой, въ настоящемъ лишь году организованный, Русскій Орнитологическій Комитетъ при Отдѣленіи Орнитологіи Императорскаго Русскаго Общества Акклиматизаціи Животныхъ и Растеній бьетъ челомъ дорогому и родственному ему по силамъ дѣтищу незабвеннаго Анатолія Петровича Богданова. Хвала и честь работникамъ дорогой научной нивы — членамъ Общества, Vivat Дмитрію Николаевичу Анучину».

Предсѣдатель Русскаго Орнитологическаго Комитета **Д. Россинскій.**

Отъ *Почвеннаго Комитета Московскаго Общества Сельскаго Хозяйства* прочиталъ адресъ С. А. Захаровъ при депутатѣ В. Геммерлингѣ:

„Пятьдесятъ лѣтъ тому назадъ небольшая группа московскихъ ученыхъ объединилась въ ученое Общество при Московскомъ Университетѣ для изученія русской природы и русскаго быта. Съ болѣе чѣмъ скромными матеріальными средствами, но съ огромной энергіей, съ большими силами и знаніями, съ крѣпкой любовью къ родинѣ и несокрушимой вѣрой въ науку начали они свою работу. Черезъ полстолѣтіе это скромное общественное начинаніе развилось до размѣровъ современнаго Общества Любителей Естествознанія, Антропологіи и Этнографіи, въ которомъ объединено едва ли не большинство русскихъ и не мало иностранныхъ ученыхъ. Всѣ отрасли науки о природѣ и всѣ соприкасающіеся съ ней отдѣлы науки о человѣкѣ нашли для себя мѣсто въ огромной по своему размаху дѣятельности Общества. Общество сумѣло съ самаго начала сдѣлаться настоящимъ народнымъ университетомъ, гостепріимно раскрывшимъ свои двери для каждаго любителя природы. И эту благородную миссію просвѣщенія широкихъ слоевъ населенія, распространенія научнаго свѣта въ далекіе уголки жизни и самостоятельной разработки научнаго знанія Общество свято осуществляло всегда и осуществляетъ и теперь. Его современные дѣятели могутъ глядѣть на этотъ переполненный залъ съ сознаніемъ исполненнаго долга, такъ какъ здѣсь собрались обычные посѣтители и участники его засѣданій и почитатели его трудовъ, въ атмосферѣ и традиціяхъ его воспитавшіе въ себѣ любовь и вѣру въ силу научнаго знанія.

Почвенный Комитетъ при Московскомъ Обществѣ Сельскаго Хозяйства, еще недавно начавшій свою скромную работу познанія Россіи, съ глубокимъ уваженіемъ и горячимъ привѣтомъ приноситъ свое поздравленіе старѣйшему Обществу, второй almae matri для многихъ членовъ Комитета. Члены Комитета всегда почитали энергію и благородное увлеченіе дѣятелей Общества Любителей Естествознанія, Антропологіи и Этнографіи лучшимъ примѣромъ для своей скромной дѣятельности, почерпая въ успѣхахъ, достигнутыхъ Обществомъ, свидѣтельство и залогъ мощи научнаго знанія и всепобѣждающей силы безкорыстнаго служенія ему. Сегодняшній юбилейный праздникъ научной работы и этотъ взрывъ общественной признательности свидѣтельствуютъ, что русская наука стала мощнымъ факторомъ жизни, что число друзей ея растетъ и этого роста ничто не можетъ остановить. Пусть же славное прошлое Общества Любителей Естествознанія, Антропологіи и Этнографіи дастъ ему достойное его заслугъ будущее его авторитету, его большимъ силамъ и широтѣ его дѣятельности».

Предсѣдатель **С. Захаровъ.**
Секретарь **В. Геммерлингъ.**

Отъ *Общества Русскихъ Хирурговъ въ Москвѣ* привѣтствовала адресомъ депутація въ составѣ предсѣдателя проф. А. В. Мартынова и д-ра П. П. Дьяконова.

«Въ день пятидесятилѣтняго юбилея Императорскаго Общества Любителей Естествознанія, Антропологіи и Этнографіи Общество Русскихъ Хирурговъ въ Москвѣ обращается къ своему старшему собрату съ поздравленіемъ и съ искреннимъ пожеланіемъ столь же плодотворнаго участія въ движеніи научной мысли еще долгіе, долгіе годы. Пусть крѣпнетъ и ширится связь между отдѣльными біологическими дисциплинами, къ числу которыхъ относится и медицина. Пусть прочатся узы между обществами, представляющими ту или другую отрасль знанія».

Предсѣдатель Общества **А. Мартыновъ.**
Секретарь **П. Дьяконовъ.**

Отъ *Приамурскаго Отдѣла Императорскаго Русскаго Географическаго Общества* произнесла привѣтствіе М. В. Павлова. М. В. указала на благотворную связь Общества Любителей Естествознанія съ учеными дѣятелями далекой Сибири и пожелала Обществу дальнѣйшаго процвѣтанія на пользу изученія и просвѣщенія нашихъ окраинъ.

Отъ *Императорской Московской Практической Академіи* привѣтствовалъ адресомъ директоръ проф. А. Н. Реформатскій съ депутаціей изъ преподавателей Академіи А. А. Борзова и г. Окунькова.

«Императорская Московская Практическая Академія съ особеннымъ удовольствіемъ присоединяетъ свое горячее привѣтствіе Обществу Любителей Естествознанія, Антропологіи и Этнографіи къ общему хору привѣтствій.

Многочисленные ряды научныхъ дѣятелей—членовъ Общества—на протяженіи 50 лѣтъ проявили выдающуюся научную дѣятельность, и эта заслуга должна быть отмѣчена какъ крупный историческій фактъ въ исторіи послѣдовательнаго культурнаго развитія родной страны.

Преклоняясь передъ указанной научной дѣятельностью Общества, Практическая Академія считаетъ своимъ долгомъ отмѣтить и другую роль сегодняшняго юбиляра – это высокую просвѣтительную роль Общества въ дѣлѣ образованія молодой Россіи. И въ самомъ дѣлѣ. Еще задолго до того, какъ школа признала несравненную важность наглядности преподаванія, Общество Любителей Естествознанія, Антропологіи и Этнографіи давно уже проводило ее своими богатыми музейскими сокровищами. Музейскія коллекціи, благодаря членамъ Общества, не оставались мертвыми собраніями, но неизмѣнно одухотворялись прекрасными объяснительными описаніями, которыя давно уже установили образецъ высокаго тона научности при полной доступности изложенія.

Десятилѣтіями русская молодежь, а въ томъ числѣ и Академическая молодежь, училась здѣсь и на засѣданіяхъ Общества, и въ его музеяхъ, и на выставкахъ, и по работамъ членовъ Общества. Трудно по достоинству оцѣнить эту высокую культурную заслугу Общества: она чрезвычайно велика, и мы—дѣятели средней школы—не можемъ не отмѣтить её съ особенно теплымъ чувствомъ на нынѣшнемъ прекрасномъ праздникѣ.

Практическая Академія, кромѣ того, имѣетъ и свои особыя основанія чувствовать себя близко связанной съ Обществомъ, такъ какъ многіе дѣятели и руководители Общества являются вмѣстѣ съ тѣмъ и старѣйшими строителями Академической жизни.

Если Практическая Академія располагаетъ исключительно богатыми учебно-воспомогательными кабинетами и лабораторіями, то этимъ она всецѣло обязана глубокоуважаемымъ членамъ Общества.

Отъ Практической Академіи низкій поклонъ благодарности просимъ мы принять. Пусть и впредь Общество неустанно творитъ свою великую просвѣтительную работу и пусть все ярче и ярче зажигаетъ оно всюду искру Божію на благо науки, на счастье родной страны».

Предсѣдатель Совѣта **В. Сапожниковъ.**

Директоръ Академіи **А. Реформатскій.**

Отъ *Народной Консерваторіи Музыкальной секціи Московскаго Общества Народныхъ Университетовъ* принесла привѣтствіе комиссія въ составѣ нижеподписавшихся лицъ:

Привѣтъ высокочтимому Обществу Любителей Естествознанія, Антропологіи и Этнографіи отъ Народной Консерваторіи. Привѣтъ Обществу, которое, безкорыстно работая въ теченіе полустолѣтія на пользу чистой науки, въ то же время служило связью между наукой и жизнью. Сочувственное отношеніе, которымъ Общество Любителей Естествознанія, Антропологіи и Этнографіи даритъ каждое живое начинаніе, испытала на себѣ и Народная Консерваторія. Когда, въ 1905 году, въ засѣданіи Музыкально-Этнографической Комиссіи, секретаремъ ея (Е. Э. Линевой) былъ представленъ къ обсужденію планъ устройства Народной Консерваторіи, Комиссія отнеслась къ нему весьма сочувственно, и, хотя не нашла возможнымъ принять на себя практическое выполненіе этого дѣла, но, такъ сказать, духовно поддержала его. За этотъ моментъ духовной поддержки Народная Консерваторія искренно благодарна.

Но есть еще одно звено, связывающее работу Общества Любителей Естествознанія, Антропологіи и Этнографіи съ Народной Консерваторіей Въ томъ же 1905 году Музыкально-Этнографическая Комиссія выработала и разослала записку «О введеніи преподаванія народной музыки въ консерваторіяхъ, музыкальныхъ школахъ и университетахъ». До сихъ поръ только Народная Консерваторія, въ которой читается спеціальный курсъ народной пѣсни, осуществила эту идею. Слѣдуетъ надѣяться, что подобные курсы распространятся и облегчатъ грандіозную работу — повсемѣстную перепись народныхъ пѣсенъ, — рано или поздно предстоящую всѣмъ учрежденіямъ, которымъ дорога народная пѣсня и въ ряду которыхъ, безъ всякаго сомнѣнія, Общество Любителей Естествознанія, Антропологіи и Этнографіи займетъ одно изъ первыхъ мѣстъ».

Предсѣдатель бюро **Ю. Энгель.**
Членъ бюро **Е. Линева.**
Секретарь **Н. Брюсова.**

Отъ *Студенческаго Кружка для изслѣдованія Русской Природы при Московскомъ Университетѣ* принесла привѣтствіе депутація студентовъ въ лицѣ гг. Кана, Заіончковскаго, Крайнева. Студентъ Канъ прочиталъ слѣдующій адресъ:

«Глубокое и широкое изслѣдованіе природныхъ и духовныхъ богатствъ является общественной работой неоцѣнимаго значенія.

Тяжелая борьба въ прошломъ, блестящій расцвѣтъ въ настоящемъ,

свободное человѣчество въ будущемъ—вотъ этапы яркаго и могучаго прогресса естествознанія.

Оно только одно ведетъ насъ изъ тьмы предразсудковъ и невѣжества къ свѣту знанія—этой могучей силѣ народныхъ массъ.

Низкій поклонъ маститому Обществу, уже 50 лѣтъ работающему во имя этихъ великихъ достиженій».

Отъ *Географическаго и Антропологическаго Кружка студентовъ Московскаго Университета* принесла привѣтствіе депутація въ составѣ нижеподписавшихся лицъ. Студ. С. Кривцовъ прочиталъ слѣдующій адресъ:

«Географическій и Антропологическій Кружокъ студентовъ Императорскаго Московскаго Университета привѣтствуетъ Императорское Общество Любителей Естествознанія, Антропологіи и Этнографіи съ славнымъ полувѣковымъ служеніемъ наукѣ.

Мы, будущіе антропологи, географы и этнографы, особенно признательны Обществу за доставленіе намъ возможности услышать на засѣданіяхъ Общества и его отдѣленій сообщенія и ученыхъ о новѣйшихъ теоретическихъ изслѣдованіяхъ, и прикладныхъ дѣятелей о новѣйшихъ фактическихъ завоеваніяхъ въ области нашихъ наукъ. Тѣмъ самымъ засѣданія Общества являются для насъ необходимымъ дополненіемъ къ нашимъ теоретическимъ университетскимъ курсамъ.

Счастливы мы отмѣтить, что нѣкоторые наши сочлены были удостоены высокой чести быть принятыми въ число членовъ Вашего славнаго Общества.

Равнымъ образомъ въ нашихъ попыткахъ изслѣдованія нашей родины мы встрѣчали неизмѣнную моральную и матеріальную поддержку со стороны Общества.

И еще тѣмъ сильна наша идейная связь съ Обществомъ, что во главѣ Общества и его двухъ Отдѣленій уже много лѣтъ стоитъ нашъ многоуважаемый учитель, заслуженный профессоръ Дмитрій Николаевичъ Анучинъ.

«Да процвѣтаетъ же Общество на многіе и многіе годы».

Предсѣдатель **С. Кривцовъ.**

Члены бюро: **В. Бѣлокопытовъ, Д.фонъ-Дервизъ, Б. Жуковъ.**

Секретарь **П. Кутуковъ.**

Отъ *Студенческаго Кружка Любителей Естествознанія при Московскомъ Сельскохозяйственномъ Институтѣ* принесла привѣтствіе депутація въ составѣ нижеподписавшихся лицъ. А. Шибаловъ прочиталъ слѣдующій адресъ:

«Студенческій Кружокъ Любителей Естествознанія при Московскомъ Сельскохозяйственномъ Институтѣ приноситъ Императорскому Обществу Любителей Естествознанія, Антропологіи и Этнографіи свои скромныя поздравленія съ пятидесятилѣтіемъ его славнаго существованія.

Полувѣковая дѣятельность Общества не можетъ не служить Кружку наглядным и яркимъ образцомъ плодотворной и настойчивой работы, направленной на изслѣдованіе природы во всѣхъ многообразныхъ ея проявленіяхъ.»

Предсѣдатель Кружка **А. Шибаловъ.**
Секретарь **Н. Дьяконовъ.**

Отъ *Студенческаго Научно-Педагогическаго Кружка при Императорскомъ Московскомъ Университетѣ* принесла привѣтствіе депутація въ составѣ нижеподписавшихся лицъ. Секретарь кружка прочелъ слѣдующій адресъ:

«Молодой Студенческій Научно-Педагогическій Кружокъ при Императорскомъ Московскомъ Университетѣ шлетъ привѣтствіе Императорскому Обществу Любителей Естествознанія, Антропологіи и Этнографіи въ день пятидесятилѣтія его многополезной дѣятельности на поприщѣ образованія и воспитанія общества и поздравляетъ его маститаго и бодраго духомъ, яркаго мыслью и чуткаго совѣстью президента съ исполнившимся семидесятилѣтіемъ со дня его рожденія.»

Предсѣдатель **Г. Кожевниковъ.**
Секретарь **А. Коровенко.**

Затѣмъ были доложены слѣдующіе адресы и привѣтствія, присланныя Обществу:

Отъ *Физико-Математическаго факультета Императорскаго Университета Св. Владиміра*:

«Физико-Математическій факультетъ Императорскаго Университета Св. Владиміра, вспоминая выдающіяся заслуги Императорскаго Общества Любителей Естествознанія, Антропологіи и Этнографіи на протяженіи 50-ти лѣтъ ,и понимая, сколько средствъ, настойчивости и энергіи оно затратило на свою разнообразную и плодотворную научную дѣятель-

ность, шлетъ маститому Обществу свое искреннее поздравленіе и пожеланіе, чтобы оно и впредь съ тѣмъ же успѣхомъ служило родному естествознанію.

Слава учредителямъ и всѣмъ членамъ Общества."

Деканъ **Г. Де-Метцъ.**

Отъ *Императорскаго С.-Петербургскаго Общества Естествоиспытателей*

«Императорское С.-Петербургское Общество Естествоиспытателей привѣтствуетъ Императорское Общество Любителей Естествознанія, Антропологіи и Этнографіи въ день 50-лѣтняго юбилея его славной, необычайно плодотворной научной и культурной дѣятельности.

Характерной особенностью Общества Любителей Естествознанія, Антропологіи и Этнографіи всегда было то, что оно являлось не только научнымъ центромъ, но и источникомъ цѣлаго ряда общекультурныхъ начинаній. Такія задачи, какъ организація Этнографической, Политехнической и Антропологической выставокъ, положившихъ основаніе соотвѣтствующимъ музейскимъ собраніямъ, выходятъ за предѣлы научной дѣятельности и имѣютъ уже общегосударственное значеніе. Другая сторона дѣятельности Общества, выразившаяся въ организаціи ряда научныхъ экспедицій, обусловившихъ гигантскій ростъ научныхъ изданій его, осуществляла ту цѣль, которую должно имѣть каждое русское Общество, а именно, изученіе страны, его вырастившей. Помнило Общество и о другомъ долгѣ—долгѣ передъ всѣмъ русскимъ обществомъ и всегда удѣляло часть своихъ богатыхъ силъ на популяризацію естествознанія.

Да приметъ Императорское Общество Любителей Естествознанія, Антропологіи и Этнографіи выраженіе горячаго пожеланія отъ своего младшаго собрата: vivat, crescat, floreat».

Президентъ **А. Иностранцевъ.**

Члены Совѣта: **А. Догель, И. Бородинъ, Н. Введенскій, А. Карпинскій, К. Дерюгинъ, В. Шимкевичъ.**

Секретарь **Ф. Туръ.**

Отъ *Императорскаго Минералогическаго Общества*:

«Императорское Минералогическое Общество сердечно привѣтствуетъ полустолѣтнюю разностороннюю и плодотворную дѣятельность Императорскаго Общества Любителей Естествознанія, Антропологіи и Этнографіи, состоящаго при Московскомъ Университетѣ.

Общество Любителей Естествознанія на первыхъ же шагахъ своей дѣятельности привлекло къ себѣ симпатіи широкихъ общественныхъ

круговъ, и рядъ прекрасныхъ изданій и другихъ научно-образовательныхъ предпріятій, осуществленныхъ благодаря энергіи и научному авторитету лицъ, стоявшихъ во главѣ Общества, останется навсегда краснорѣчивымъ памятникомъ тѣхъ результатовъ, которыхъ можно достигнуть по частному почину и при поддержкѣ общественныхъ силъ.

Императорское Минералогическое Общество выражаетъ горячее пожеланіе, чтобы и въ будущемъ столь же яркій свѣточъ любви къ наукѣ озарялъ работы Общества Любителелей Естествознанія, и чтобы на будущихъ юбилеяхъ пришлось услышать столь же высокую оцѣнку его дѣятельности, какъ и въ настоящій знаменательный день.»

Директоръ **А. Карпинскій.**
Секретарь **Ѳ. Чернышевъ.**

Отъ *Общества Естествоиспытателей при Императорскомъ Варшавскомъ Университетѣ*:

«Съ глубокимъ чувствомъ уваженія окидываетъ Общество Естествоиспытателей, состоящее при Императорскомъ Варшавскомъ Университетѣ, въ торжественный день 50-ти лѣтія, всю поразительно плодотворную полувѣковую дѣятельность своего старшаго собрата Общества Любителей Естествознанія, Антропологіи и Этнографіи. Уже съ первыхъ шаговъ своей дѣятельности юное тогда Московское Общество, благодаря удивительной энергіи, любви къ наукѣ и самоотверженной работѣ на пользу дорогой родины своихъ членовъ-основателей, успѣло зарекомендовать себя такими дѣлами, память о которыхъ останется навсегда въ исторіи просвѣщенія Россіи блестящимъ примѣромъ проявленія русскаго творческаго генія.

Этнографическая выставка 1867 года, положившая основаніе Этнографическому Дашковскому Музею, Политехническая выставка 1872 г., живымъ памятникомъ которой является Политехническій Музей, Антропологическая выставка 1879 года, давшая Московскому Университету Антропологическій Музей и совмѣстно съ этимъ каѳедру Антропологіи, выставки при международныхъ конгрессахъ въ Москвѣ въ 1892 г., обогатившія уже имѣвшіяся научныя собранія и положившія начало новому Географическому Музею, экспедиція А. П. Федченко въ Туркестанъ, богатѣйшіе результаты которой по познанію географіи и этнографіи этого края, его естественныхъ богатствъ и его фауны и флоры, могутъ быть поставлены въ рядъ только съ самыми крупными экспедиціями послѣдняго времени, безконечно длинный рядъ экспедицій на Бѣлое, Балтійское, Черное и Каспійское моря, на Кавказъ, въ Крымъ, Приуральскій край, Киргизскія степи и цѣлый рядъ другихъ уголковъ

нашего обширнаго отечества, внесшихъ безконечно цѣнный матеріалъ для познанія Россіи, наконецъ, сотни томовъ изданій научныхъ трудовъ Общества, составляющихъ значительную долю русской научной литературы вообще,—вотъ тѣ нерукотворные памятники, которыми Общество Любителей Естествознанія, Антропологіи и Этнографіи по справедливости можетъ гордиться. Они положили незыблемый фундаментъ для будущей дѣятельности, и Общество Естествоиспытателей при Императорскомъ Варшавскомъ Университетѣ, посылая въ знаменательный день полувѣкового юбилея свои сердечныя поздравленія, желаетъ Обществу Любителей Естествознанія, Антропологіи и Этнографіи еще долгіе и долгіе годы продолжать неоцѣненную дѣятельность на пользу науки, просвѣщенія и культуры Россіи.»

Предсѣдатель Общества **Г. Левицкій.**
Вице-Предсѣдатель **П. Митрофановъ.**
Члены Совѣта: **А. Колли, В. Куриловъ.**
Секретарь Общества **Я. Щелкановцевъ.**

Отъ *Общества Испытателей Природы при Императорскомъ Харьковскомъ Университетѣ*:

«Общество Испытателей Природы при Императорскомъ Харьковскомъ Университетѣ, вспоминая плодотворную полувѣковую дѣятельность Общества Любителей Естествознанія, Антропологіи и Этнографіи въ Москвѣ, привѣтствуетъ Общество по случаю исполнившагося пятидесятилѣтія славнаго его существованія и желаетъ ему дальнѣйшаго неустаннаго процвѣтанія и развитія на пользу родины и науки».

Предсѣдатель проф. **Л. Рейнгардъ.**

Отъ *Общества Археологіи, Исторіи и Этнографіи при Казанскомъ Университетѣ*:

«Совѣтъ Общества Археологіи, Исторіи и Этнографіи при Императорскомъ Казанскомъ Университетѣ вмѣняетъ себѣ въ пріятнѣйшій долгъ искреннее привѣтствіе Императорскому Обществу Любителей Естествознанія, Антропологіи и Этнографіи въ знаменательный день его плодотворнаго, обширнаго и разносторонняго служенія наукамъ и искреннее пожеланіе на долгіе, долгіе годы славной работы и впредь въ мѣру своихъ многочисленныхъ могучихъ силъ—на пользу наукъ, родины, «сердца Россіи» –Москвы и «свѣта для Востока»—Казани.»

Предсѣдатель Совѣта **Н. Катановъ.**
Секретарь **Михаилъ Бенеманскій.**

Отъ *Общества Исторіи и Древностей Прибалтійскаго Края*:

«Общество Исторіи и Древностей Прибалтійскаго Края честь имѣетъ преподнести Императорскому Обществу Любителей Естествознанія искреннія свои поздравленія ко дню празднованія пятидесятилѣтняго его служенія наукѣ и распространенію знаній.

Императорское Общество Любителей Естествознанія, Антропологіи и Этнографіи въ правѣ можетъ гордиться длиннымъ рядомъ изданій, вышедшихъ за это время, организаціей ученыхъ экспедицій и собираніемъ драгоцѣннѣйшихъ научныхъ коллекцій; все это результаты полустолѣтней усердной и плодотворной научной работы.

Но еще однимъ можетъ гордиться оно: это блестящій рядъ выдающихся ученыхъ членовъ-сотрудниковъ, посвятившихъ и посвящающихъ свои силы и работы цѣлямъ Императорскаго Общества во все время его существованія, и притомъ Императорское Общество имѣетъ счастье, что не послѣдній изъ этихъ мужей науки до сихъ поръ украшаетъ предсѣдательскую каѳедру. Нельзя говорить объ успѣхахъ и о значеніи Императорскаго Общества, не называя и имя достопочтеннаго профессора Дмитрія Николаевича Анучина.

Общество Исторіи и Древностей Прибалтійскаго края, выражая лучшія свои пожеланія для дальнѣйшаго процвѣтанія Императорскаго Общества Любителей Естествознанія, вмѣстѣ съ симъ искренне поздравляетъ и его президента съ исполненіемъ семидесятилѣтія дня его рожденія.

Да здравствуетъ Императорское Общество Любителей Естествознанія, его президентъ и всѣ сотрудники на многія лѣта «въ пользу науки и родины, Москвы и Московскаго Университета!»

Предсѣдатель **А. Фейерейзенъ.**
Секретарь **Леонидъ Арбузовъ.**

Отъ *Общества Естествоиспытателей и Врачей Туркестантскаго Края*:

«Общество Естествоиспытателей и Врачей Туркестанскаго Края въ засѣданіи своемъ 19-го сего сентября постановило привѣтствовать Императорское Общество Любителей Естествознанія, Антропологіи и Этнографіи при Московскомъ Университетѣ съ 50-тилѣтнимъ юбилеемъ его плодотворной дѣятельности и пожелать ему дальнѣйшаго процвѣтанія на пользу науки и на благо родины подъ руководительствомъ высокоуважаемаго профессора Дмитрія Николаевича Анучина, котораго Общество также привѣтствуетъ».

Отъ *Семипалатинскаго Подотдѣла Западно-Сибирскаго Отдѣла Императорскаго Русскаго Географическаго Общества*:

«Семипалатинскій Подотдѣлъ Западно-Сибирскаго Отдѣла Императорскаго Русскаго Географическаго Общества, привѣтствуя пятидесятилѣтіе существованія Императорскаго Общества Любителей Естествознанія, Антропологіи и Этнографіи, шлетъ ему наилучшія пожеланія въ его славной дѣятельности. Да процвѣтаетъ Общество, да растетъ и развивается! Честь и слава всѣмъ культурнымъ дѣятелямъ его! Честь и хвала и президенту его, блестящему представителю науки, Дмитрію Николаевичу Анучину, неустанному работнику на пользу науки и родины!»

За Предсѣдателя **И. Саенко.**
Члены Комитета.
Правитель дѣлъ свящ. **Б. Герасимовъ.**

Отъ *Троицкосавско-Кяхтинскаго Отдѣленія Приамурскаго Отдѣла Императорскаго Русскаго Географическаго Общества:*

«Въ знаменательный день пятидесятилѣтія годовщины дѣятельности Императорскаго Общества Любителей Естествознанія, Антропологіи и Этнографіи Троицкосавско-Кяхтинское Отдѣленіе Приамурскаго Отдѣла Императорскаго Русскаго Географическаго Общества, памятуя о блестящей научной работѣ Общества за истекшій періодъ, широко касавшейся и далекихъ окраинъ, объ организованныхъ имъ ученыхъ экспедиціяхъ, научныхъ и научно-прикладныхъ выставкахъ и проч. и проч., шлетъ Императорскому Обществу Любителей Естествознанія, Антропологіи и Этнографіи съ границъ далекой Монголіи свои привѣтствія и выражаетъ чувства глубокаго уваженія передъ выдающейся дѣятельностью почтеннаго юбиляра, украшенія Московскаго Университета».

Предсѣдатель Отдѣленія **М. Королевъ.**

Члены Распорядительнаго Комитета:
А. Орлова.
Протоіерей Николай Малышевъ.
К. Масковъ.
Ф. Шергинъ.
С. Соколовъ.
В. Маскова.

Правитель Дѣлъ: **А. Барташевъ.**

Отъ *Рыбинскаго Отдѣленія Ярославскаго Естественно-Историческаго Общества*:

«Рыбинское Отдѣленіе Ярославскаго Естественно-Историческаго Общества привѣтствуетъ Общество Любителей Естествознанія, Антропологіи и Этнографіи съ первымъ пятидесятилѣтіемъ его плодотворной научной и просвѣтительной дѣятельности и желаетъ дальнѣйшаго процвѣтанія».

Предсѣдатель **А. Михайловъ.**

Отъ *Русскаго Археологическаго Института въ Константинополѣ*:

«Русскій Археологическій Институтъ въ Константинополѣ имѣетъ честь горячо привѣтствовать Общество съ пятидесятилѣтіемъ плодотворной научной дѣятельности. Вопросы этнографіи и доисторической археологіи включены въ программу Института, и нынѣ организуемыя при немъ совмѣстныя съ южными славянами занятія доисторической археологіей Балканскаго полуострова выдвигаютъ рядъ задачъ, коихъ разрѣшеніе неминуемо поставитъ Институтъ въ ближайшее и постоянное соприкосновеніе съ научной работой по антропологіи и доисторической археологіи Россіи. Преклоняясь передъ результатами пятидясятилѣтнихъ трудовъ Общества, Институтъ желалъ бы развить и укрѣпить между Обществомъ и нимъ общеніе на почвѣ научной работы, преслѣдующей параллельныя задача».

Директоръ **Ѳ. Успенскій.**

Ученые Секретари: **Б. Панченко.** **Н. Окуневъ.**

Отъ *Этнографическаго Отдѣла Русскаго Музея Императора Александра III*:

«Этнографическій Отдѣлъ Русскаго Музея Императора Александра III-го привѣтствуетъ Императорское Общество Любителей Естествознанія, Антропологіи и Этнографіи въ день 50-лѣтія его существованія. Не вдаваясь въ оцѣнку дѣятельности Отдѣловъ Общества, которые работали въ той же области, гдѣ почти 40 лѣтъ спустя началъ свою дѣятельность Этнографическій Отдѣлъ, такъ какъ объ этомъ краснорѣчивѣе всякихъ словъ говорятъ объективные факты офиціальныхъ отчетовъ, мы позволимъ себѣ лишь обратить вниманіе на тотъ общій результатъ, который намъ представляется очевиднымъ и несомнѣннымъ: лишь

неустанная работа мысли и распространеніе интереса въ болѣе и болѣе широкихъ кругахъ къ вопросамъ антропологіи, этнологіи и этнографіи, подготовили почву для возникновенія у насъ такого учрежденія, какимъ является Этнографическій Отдѣлъ Русскаго Музея Императора Александра III-го.

Видная роль въ этомъ дѣлѣ принадлежитъ Обществу Любителей Естествознанія, Антропологіи и Этнографіи, потому что оно постоянно будило мысль дѣятелей русской науки въ этомъ направленіи.

Не менѣе важнымъ мы считаемъ то обстоятельство, что Общество поставило вопросы антропологіи и этнографіи въ органическую связь съ естествознаніемъ. Грандіозные успѣхи біологіи и геологіи за истекшее пятидесятилѣтіе освѣтили намъ и много темныхъ сторонъ въ исторіи человѣчества. Съ другой стороны, основанное при Московскомъ Университетѣ Общество сумѣло объединить у себя и тѣхъ дѣятелей науки, которые, работая въ сферѣ исторіи и филологіи, подошли къ вопросамъ о человѣкѣ и его культурной исторіи съ тѣми спеціальными методами, которыхъ нехватало натуралистамъ для рѣшенія многихъ сложныхъ проблемъ этнологіи и исторіи культуры.

Въ этомъ единеніи мы видимъ залогъ дальнѣйшихъ успѣховъ Общества, которому мы, въ интересахъ русской науки и русской культуры, отъ всей души желаемъ самаго широкаго процвѣтанія на многіе годы».

Гр. Д. Толстой, П. Шефферъ, Н. Могилянскій, Ф. Волковъ, К.Романовъ, кн. Д. Ухтомскій, Н. Вишняковъ.

Отъ *Сельско-Хозяйственнаго и Естественно-Историческаго Музея Нижегородскаго Губернскаго Земства*:

«Въ знаменательный день пятидесятилѣтняго юбилея Императорскаго Общества Любителей Естествознанія, Антропологіи и Этнографіи Сельско-хозяйственный и Естественно-Историческій Музей Нижегородскаго Губернскаго Земства и объединившіеся вокругъ него мѣстные работники не могутъ не присоединить своего голоса къ общимъ привѣтствіямъ. Исторія возникновенія и дѣятельность Общества лишній разъ показываютъ, что можетъ сдѣлать небольшая группа лицъ, искренно любящихъ науку. Въ настоящее время, когда дѣятельность Общества достигла такого широкаго масштаба, можно лишь пожелать, чтобы оно и впредь шествовало по своему славному пути, объединяя, направляя и содѣйствуя дѣятельности мѣстныхъ научныхъ учрежденій,

возникшихъ въ послѣднее время, въ лицѣ провинціальныхъ Обществъ любителей природы и естественно-историческихъ музеевъ. Пусть и впредь Общество держитъ высоко зажженый имъ свѣточъ науки на пользу и процвѣтаніе родной страны».

Предсѣдатель Нижегородской Губернской Земской Управы

Демидовъ.

Члены:

Губернскій Агрономъ **А. Португаловъ.**

Хранитель естественно-историческихъ коллекцій Музея

Н. Покровскій.

Сотрудники: **Ѳ. Ненюковъ, В. Федоровскій, И. Мазепа.**

Отъ *Нижегородской Губернской Ученой Архивной Комиссіи*:

«Полвѣка минуло съ тѣхъ поръ, какъ Императорское Общество Любителей Естествознанія, Антропологіи и Этнографіи, состоящее при Московскомъ Университетѣ, начало скромную вначалѣ и достигшую теперь пышнаго расцвѣта свою научную дѣятельность.

Привѣтствуя Общество съ знаменательнымъ юбилеемъ, Нижегородская Ученая Архивная Комиссія тѣмъ искреннѣе выражаетъ почтенному юбиляру задушевнѣйшія благопожеланія, что между Обществомъ и молодыми сравнительно Архивными Комиссіями давно уже установилась, окрѣпла и понынѣ не слабѣетъ тѣсная внутренняя научная связь благодаря единству задачъ по вопросамъ, главнымъ образомъ, антропологіи, этнографіи и геологіи. Работники Архивныхъ Комиссій, изучая бытъ и прошлое своихъ областей, не могутъ и не должны обходиться безъ весьма цѣнныхъ трудовъ Общества, безъ его «Извѣстій», безъ отчетовъ объ ученыхъ его экспедиціяхъ, безъ его научныхъ коллекцій и музеевъ. Эта связь дѣлаетъ поэтому настоящее привѣтствіе не официальнымъ только поздравленіемъ посторонняго, хотя и близкаго по цѣлямъ своей дѣятельности, учрежденія, но привѣтствіемъ истинно братскимъ и вмѣстѣ знакомъ глубочайшей признательности за тѣ услуги, которыя Общество непрерывно оказываетъ Архивнымъ Комиссіямъ въ ихъ научно-историческихъ задачахъ.

Высоко цѣня эту заслугу Общества, Нижегородская Ученая Архивная Комиссія питаетъ глубокое убѣжденіе, что сознаніе юбиляромъ исполненныхъ трудовъ и достигнутыхъ научныхъ успѣховъ служитъ не только источникомъ радости на этомъ юбилейномъ торжествѣ, но и твердою опорою для будущей дѣятельности.

Вотъ почему Комиссія съ особеннымъ сочувствіемъ привѣтствуетъ теперь Общество Естествознанія, занявшее почетное мѣсто среди

очаговъ просвѣщенія не русскаго только, но и обще-европейскаго, искренно радуясь тѣмъ высокимъ заслугамъ для науки, какими оно ознаменовало себя въ минувшее пятидесятилѣтіе, и отъ всей души желаетъ Обществу и впредь многія и многія лѣта съ полнымъ успѣхомъ продолжать свою дѣятельность въ томъ же направленіи на пользу науки и родины.

Да не оскудѣваютъ и въ наступающемъ пятидесятилѣтіи славныя имена, рѣдкія дарованія и выдающіеся научные труды дѣятелей Общества, какъ обильно было ими пятидесятилѣтіе минувшее».

Предсѣдатель Комиссіи **А. Садовскій.**
Правитель дѣлъ **М. Смирновъ.**

Отъ *Ярославской Ученой Архивной Комиссіи*:

«Ярославская Архивная Комиссія привѣтствуетъ Императорское Общество Любителей Естествознанія, Антропологіи и Этнографіи въ день его полувѣковой плодотворной культурной работы на пользу родины, Москвы и Московскаго Университета и сердечно поздравляетъ его съ этой славной годовщиной. Общество съ полнымъ и глубокимъ правомъ можетъ дѣйствительно праздновать свое пятидесятилѣтіе, ибо оно дѣйствительно и славно поработало. Кто не знаетъ этнографическаго отдѣленія Румянцовскаго Музея? Кто, бывъ въ Москвѣ, не побывалъ въ Политехническомъ Музеѣ? Антропологическая выставка, устроенная Обществомъ, всколыхнула всю Россію и послужила исходной точкою зарожденія многихъ научныхъ учрежденій на мѣстахъ, расшевеливъ и объединивъ дремавшія тамъ силы.

Пусть же Общество и впредь идетъ по вѣрному намѣченному имъ пути популяризаціи и распространенія одной изъ необходимѣйшихъ отраслей знанія—естествовѣдѣнія, и пусть все ближе и дороже становится русскому мыслящему человѣку».

Предсѣдатель Комиссіи **Кн. П. Урусовъ.**

Отъ *Саратовской Ученой Архивной Комиссіи*:

«Саратовская Ученая Архивная Комиссія, въ сознаніи великаго подвига, совершеннаго и совершаемаго группою лицъ, составляющихъ Общество Любителей Естествознанія, Антропологіи и Этнографіи,—безпрерывной, плодотворной, изъ года въ годъ разрастающейся научной и просвѣтительной дѣятельности почти по всѣмъ отраслямъ наукъ,

направленныхъ на изученіе природы и человѣка,—съ искреннею радостью привѣтствуетъ Общество по случаю исполнившагося пятидесятилѣтняго его существованія, при пользующемся заслуженною славою Московскомъ Университетѣ.

Честь и слава всѣмъ выполняющимъ эту работу въ наше время и вѣчная благодарная память почившимъ дѣятелямъ, создателямъ Общества».

Отъ *Таврической Ученой Архивной Комиссіи.*

«Таврическая Ученая Архивная Комиссія имѣетъ честь привѣтствовать Императорское Общество Любителей Естествознанія, Антропологіи и Этнографіи съ исполняющимся полувѣковымъ юбилеемъ ея достойной почтенія и благодарности ученой и общественной дѣятельности, между прочимъ, въ тѣхъ областяхъ науки, которыя примыкаютъ къ исторіи и археологіи, и искренно желаетъ ему съ той же энергіей и такъ же плодотворно трудиться и впредь на пользу науки и родины».

Предсѣдатель Комиссіи **А. Маркевичъ.**
Правитель дѣлъ **П. Викторовскій.**

Б. Телеграммы.

Отъ *Совѣта Юрьевскаго Университета*:

«Совѣтъ Императорскаго Юрьевскаго Университета привѣтствуетъ Императорское Общество Любителей Естествознанія, Антропологіи и Этнографіи при Московскомъ Университетѣ съ пятидесятилѣтнимъ юбилеемъ плодотворной научной дѣятельности и искренно желаетъ Обществу дальнѣйшаго успѣха въ его ученыхъ трудахъ во славу науки и на пользу дорогой намъ всѣмъ Россіи». Ректоръ **Алексѣевъ**.

Отъ *Императорскаго Варшавскаго Университета*:

«Императорскій Варшавскій Университетъ, привѣтствуя Императорское Общество Любителей Естествознанія, Антропологіи и Этнографіи въ день пятидесятилѣтія его разносторонне-широкой, въ высокой степени плодотворной научной и просвѣтительной дѣятельности, желаетъ ему дальнѣйшаго процвѣтанія и съ чувствомъ глубокаго уваженія взираетъ на рядъ славныхъ именъ съ Анатоліемъ Петровичемъ Богдановымъ во главѣ, способствовавшихъ его возникновенію, процвѣтанію и развитію». Ректоръ **Тряпицынъ**.

Отъ *Императорскаго Харьковскаго Университета*:

«Совѣтъ Императорскаго Харьковскаго Университета, привѣтствуя Общество съ полувѣковымъ юбилеемъ научной дѣятельности, желаетъ дальнѣйшаго процвѣтанія на пользу дорогой родины». Ректоръ **Нетушилъ**.

Отъ *Императорскаго Александровскаго Университета въ Гельсингфорсѣ*:

«Ко дню пятидесятилѣтняго юбилея Общества Императорскій Александровскій Университетъ въ Финляндіи приноситъ свои искреннія

поздравленія и сердечныя пожеланія дальнѣйшей плодотворной дѣятельности». Ректоръ **Доннеръ.**

Отъ *Совѣта Императорскаго Николаевскаго Университета.*

«Совѣтъ Императорскаго Николаевскаго Университета шлетъ искреннее поздравленіе Императорскому Обществу Любителей Естествознанія, Антропологіи и Этнографіи въ день пятидесятилѣтія его научной дѣятельности и желаетъ послѣднему дальнѣйшаго развитія и процвѣтанія на пользу науки и родины». Исправляющій должность Ректора **Стадницкій.**

Отъ *Физико-Математическаго факультета Юрьевскаго Университета*:

«Физико-Математическій факультетъ Императорскаго Юрьевскаго Университета привѣтствуетъ Императорское Общество Любителей Естествознанія, Антропологіи и Этнографіи въ знаменательный день полувѣкового юбилея его многообразной и высокоплодотворной дѣятельности, проявившейся какъ въ области чистой науки и многосторонняго изученія Россіи, такъ и въ широкомъ распространеніи знаній, и шлетъ Обществу свои пожеланія дальнѣйшаго процвѣтанія на пользу науки и нашей родины». Деканъ **Тарасенко.**

Отъ *Физико-Математическаго факультета Харьковскаго Университета*:

«Физико-Математическій факультетъ Харьковскаго Университета поздравляетъ Общество съ полувѣковымъ юбилеемъ славной дѣятельности и желаетъ Обществу дальнѣйшаго процвѣтанія». Деканъ **Струве.**

Отъ *Физико-Математическаго факультета Новороссійскаго Университета*:

«Въ день полувѣкового юбилея Общества Любителей Естествознанія, Антропологіи и Этнографіи Физико-Математическій факультетъ Новороссійскаго Университета шлетъ пожеланія дальнѣйшаго развитія и процвѣтанія плодотворной дѣятельности Общества». Деканъ **Меликовъ.**

От *Императорскаго Историко-Филологическаго Института:*

«Императорскій Историко-Филологическій Институтъ горячо привѣтствуетъ Общество съ полувѣковымъ юбилеемъ плодотворной научной дѣятельности, питая увѣренность въ дальнѣйшемъ процвѣтаніи».

Директоръ **Латышевъ.**

От *Нѣжинскаго Историко-Филологическаго Института:*

«Конференція Института шлетъ самыя горячія пожеланія успѣховъ и процвѣтанія». Директоръ Института **Леціусъ.**

От *Демидовскаго Юридическаго Лицея:*

«Совѣтъ Демидовскаго Юридическаго Лицея привѣтствуетъ Общество съ пятидесятилѣтнимъ юбилеемъ его плодотворной дѣятельности на пользу русской науки, просвѣщенія народа и благо дорогой родины».

Директоръ Лицея **Щегловъ.**

От *Петербургскаго Женскаго Медицинскаго Института:*

«Совѣтъ Петербургскаго Женскаго Медицинскаго Института привѣтствуетъ Императорское Общество Любителей Естествознанія, Антропологіи и Этнографіи, состоящее при Московскомъ Университетѣ, въ день празднованія пятидесятилѣтія его основанія, отдаетъ дань глубокаго уваженія его многополезной дѣятельности по всѣмъ существеннымъ отдѣламъ естествознанія и шлетъ искреннія пожеланія дальнѣйшихъ успѣховъ въ выполненіи его широко просвѣтительныхъ задачъ». Директоръ **Верховскій.** Ученый Секретарь **Лихачевъ.**

От *Московскихъ Высшихъ Женскихъ Курсовъ Полторацкой:*

«Высшіе Женскіе Курсы Полторацкой привѣтствуютъ Общество Любителей Естествознанія въ день пятидесятилѣтія его славной ученой дѣятельности и выражаютъ ему свои искреннія пожеланія дальнѣйшей столь же плодотворной работы на пользу науки и культуры. Завѣдующій Курсами».

От *Совѣта Одесскихъ Высшихъ Женскихъ Курсовъ:*

«Привѣтствуя Императорское Общество Любителей Естествознанія, Антропологіи и Этнографіи въ день его полувѣкового юбилея, Совѣтъ

Одесскихъ Высшихъ Женскихъ Курсовъ свидѣтельствуетъ свое глубокое уваженіе учрежденію, такъ широко и плодотворно развернувшему свою дѣятельность. Выражая пожеланіе дальнѣйшаго преуспѣянія Обществу, Совѣтъ Курсовъ горячо желаетъ здоровья и силъ его маститому Президенту, Дмитрію Николаевичу, для долгой совмѣстной работы съ Обществомъ и для науки». Директоръ Курсовъ **А. Шпаковъ.** Секретарь Совѣта **В. Лазурскій.**

Отъ *Московскихъ Женскихъ Педагогическихъ Курсовъ*:

«Сегодняшнее торжество русской науки и общественности — праздникъ для каждой русской академической организаціи. Московскіе Женскіе Педагогическіе Курсы присоединяютъ свой привѣтъ къ тѣмъ изъявленіямъ симпатіи и уваженія, которыя почтенное Общество соберетъ въ сегодняшній знаменательный въ его жизни день». Предсѣдатель Совѣта Курсовъ **Чеховъ.**

Отъ *Императорской Петербургской Духовной Академіи*:

«Императорская Петербургская Духовная Академія, съ уваженіемъ вспоминая полувѣковые труды Общества Любителей Естествознанія, Антропологіи и Этнографіи при Московскомъ Университетѣ на пользу естественно-историческаго изученія и техническаго развитія нашей родины, молитъ Бога, чтобы лучи естественно-научныхъ обобщеній и задачи практическихъ начинаній Общества вошли въ органическое единеніе съ свѣтомъ вѣчной Христовой истины, дабы наша общая отечественная жизнь озарялась единымъ свѣтомъ высшихъ въ человѣческой жизни достояній вѣры и науки». Ректоръ Епископъ **Анастасій.**

Отъ *Римско-Католической Духовной Академіи въ Петербургѣ:*

«Caesarea Romana Catholica Academia Petropolitana omnia fausta prosperaque exoptat Caesareae Societati Moscoviensi quae scientiarum naturae est amans atque studet investigandis eis quae hominum populorumque sunt propria luceat lux vestra ad explicandam et diffundendam veri notitiam per plurimos annos». Pro rectore **Fr. Buczys** et caeteri Professores.

Отъ *С.-Петербургскаго Технологическаго Института Императора Николая I:*

«С.-Петербургскій Технологическій Институтъ Императора Николая I, поздравляя Императорское Общество Любителей Естествознанія,

Антропологіи и Этнографіи съ исполнившимся сегодня пятидесятилѣтнимъ юбилеемъ, желаетъ дальнѣйшаго процвѣтанія дѣятельности Общества на благо родины». Директоръ **Деппъ.**

Отъ *Совѣта Горнаго Института Императрицы Екатерины Второй*:

«Совѣтъ Горнаго Института Императрицы Екатерины Второй поздравляетъ Императорское Московское Общество Любителей Естествознанія, Антропологіи и Этнографіи съ полувѣковой плодотворной дѣятельностью и желаетъ Обществу въ дальнѣйшемъ на избранныхъ имъ путяхъ возрастающаго успѣха». Секретарь Совѣта.

Отъ *Совѣта Императорскаго Лѣсного Института*:

«Совѣтъ Императорскаго Лѣсного Института горячо привѣтствуетъ Общество, стяжавшее себѣ почетное имя и неувядаемую славу неисчислимыми трудами на нивѣ науки и просвѣщенія, шлетъ ему пожеланія дальнѣйшаго процвѣтанія и развитія объединенія имъ рати неутомимыхъ искателей истины и сѣятелей знанія. Да пошлетъ Господь здоровья, успѣховъ и счастья». Директоръ **Ванъ-деръ-Флитъ.**

Отъ *Харьковскаго Технологическаго Института:*

«Отъ лица Харьковскаго Технологическаго Института приношу Императорскому Обществу Любителей Естествознанія, Антропологіи и Этнографіи въ день пятидесятилѣтія его дѣятельности искреннее поздравленіе и пожеланіе дальнѣйшей научной работы на многіе годы». Директоръ **Мухачевъ.**

Отъ *Совѣта Варшавскаго Политехническаго Института*:

«Совѣтъ Варшавскаго Политехническаго Института Императора Николая II привѣтствуетъ Императорское Общество Любителей Естествознанія, Антропологіи и Этнографіи въ день его полувѣкового полезнаго служенія наукѣ и желаетъ дальнѣйшаго успѣха на избранномъ имъ поприщѣ». Предсѣдатель Совѣта **А. Малицкій.**

Отъ *Екатеринославскаго Горнаго Института*:

«Совѣтъ Екатеринославскаго Горнаго Института въ день пятидесятилѣтняго юбилея Общества привѣтствуетъ и шлетъ пожеланія прежняго успѣха въ дѣятельности Общества». Ректоръ **Лебедевъ.**

Отъ *Совѣта Алексѣевскаго Донского Политехническаго Института*:

«Совѣтъ Алексѣевскаго Донского Политехническаго Института, останавливаясь съ глубокимъ уваженіемъ на полувѣковой научной и просвѣтительной дѣятельности Императорскаго Общества Любителей Естествознанія, Антропологіи и Этнографіи, привѣтствуетъ его въ день юбилея и желаетъ Обществу въ дальнѣйшемъ столь же успѣшнаго служенія его культурнымъ задачамъ въ дѣлѣ естественно-историческаго познанія нашего обширнаго отечества». Предсѣдатель Совѣта **Юпатовъ.**

Отъ *Рижскаго Политехническаго Института*:

«Отъ имени Учебнаго Комитета и отъ себя лично сердечно поздравляю Общество съ полувѣковымъ юбилеемъ и желаю дальнѣйшаго процвѣтанія на пользу науки и родины». Директоръ Рижскаго Политехническаго Института проф. **Книримъ.**

Отъ *Кіевскаго Коммерческаго Института*:

«Кіевскій Коммерческій Институтъ, привѣтствуя Императорское Общество Любителей Естествознанія, Антропологіи и Этнографіи въ день пятидесятилѣтней годовщины плодотворной дѣятельности его на поприщѣ широкаго распространенія научныхъ знаній изъ области естественныхъ наукъ, выражаетъ искреннее пожеланіе, чтобы Общество и въ будущемъ столь же плодотворно содѣйствовало развитію и укрѣпленію естественно-научнаго образованія на благо нашей родины». Директоръ **Довнаръ-Запольскій**.

Отъ *Казанскаго Ветеринарнаго Института*:

«Казанскій Ветеринарный Институтъ, поздравляя съ пятидесятилѣтіемъ, желаетъ Обществу дальнѣйшаго процвѣтанія на пользу и славу родины». Директоръ **Гольцманъ.**

Отъ *Стебутовскихъ Высшихъ Женскихъ Сельско-хозяйственныхъ Курсовъ*:

«Стебутовскіе Высшіе Женскіе Сельско-хозяйственные Курсы привѣтствуютъ Общество въ день пятидесятилѣтія и желаютъ ему процвѣтанія на пользу науки и родины». Директоръ **Тизенгольдъ.**

Отъ *Московской Губернской Земской Управы:*

«Московская Губернская Управа привѣтствуетъ Императорское Общество Любителей Естествознанія, Антропологіи и Этнографіи по случаю исполняющагося сегодня пятидесятилія научной и просвѣтительной дѣятельности и проситъ принять искреннія пожеланія дальнѣйшихъ успѣховъ на пользу науки и родины». Предсѣдатель **Шлиппе.**

Отъ *Императорской Публичной Библіотеки*:

«Отъ имени Императорской Публичной Библіотеки и отъ моего приношу Обществу искреннее поздравленіе съ славно пройденнымъ имъ пятидесятилѣтіемъ, желаю и въ будущемъ продолженія его научно-просвѣтительной дѣятельности на пользу дорогой намъ родины». Директоръ **Кобеко.**

Отъ *Виленской Публичной Библіотеки*:

«Виленская Публичная Библіотека, глубоко цѣня разностороннюю научную дѣятельность Общества, привѣтствуетъ его съ полувѣковымъ юбилеемъ, выражая горячія пожеланія дальнѣйшаго процвѣтанія на пользу науки и родины». Предсѣдатель **Довгялло**, Членъ **Романовъ.**

Отъ *Московскаго Общества Народныхъ Университетовъ:*

«Московское Общество Народныхъ Университетовъ привѣтствуетъ Общество въ день полувѣкового юбилея». Предсѣдатель Правленія Профессоръ **Шервинскій.**

Отъ *Московксаго Литературно-Художественнаго Кружка:*

«Московскій Литературно-Художественный Кружокъ, высоко цѣня научныя и культурныя заслуги Императорскаго Общества Любителей Естествознанія, Антропологіи и Этнографіи, памятуя его выдающуюся роль въ исторіи созданія московскихъ музеевъ и въ изученіи народной поэзіи и музыки, какъ русскихъ и другихъ народовъ, населяющихъ Россію, привѣтствуетъ въ день пятидесятилѣтія ученое Общество, занявшее одно изъ виднѣйшихъ мѣстъ среди научныхъ обществъ всего міра, и желаетъ ему еще долгаго и столь же славнаго служенія родинѣ и наукѣ, какимъ отмѣчены прожитые полвѣка. Вѣчная память почив-

шимъ создателямъ Общества и слава нынѣшнимъ его дѣятелямъ и между ними многоуважаемому Президенту Дмитрію Николаевичу Анучину». Предсѣдатель Дирекціи Кружка **Валерій Брюсовъ.**

Отъ *Общества дѣятелей періодической печати и литературы*:

«Общество дѣятелей періодической печати и литературы присоединяется къ празднику культуры, каковымъ является юбилей Общества Естествознанія, Антропологіи и Этнографіи, и приноситъ свои поздравленія по случаю торжественнаго дня». Правленіе.

Отъ *Петербургскаго Сибирскаго Собранія*:

«С.-Петербургское Сибирское Собраніе присоединяется къ всероссійскому чествованію пятидесятилѣтняго юбиляра, оказавшаго громадныя услуги наукѣ, благодарно вспоминаетъ основателей Общества, желаетъ его продолжать годы и вѣка вносить всюду свѣтъ знанія». Совѣтъ Старшинъ.

Отъ *Общества Естествоиспытателей при Юрьевскомъ Университетѣ*:

«Общество Естествоиспытателей при Императорскомъ Юрьевскомъ Университетѣ, преклоняясь предъ полувѣковой научной дѣятельностью Императорскаго Общества Любителей Естествознанія, Антропологіи и Этнографіи, приноситъ свои горячія поздравленія въ настоящій знаменательный день». Президентъ Проф. **Шепилевскій.**

Отъ *Кіевскаго Общества Естествоиспытателей*:

«Кіевское Общество Естествоиспытателей въ знаменательный для русской науки день пятидесятилѣтія Императорскаго Общества Любителей Естествознанія, проситъ Васъ, глубокоуважаемый Дмитрій Николаевичъ, передать Обществу, блестяще осуществляющему подъ Вашимъ предсѣдательствомъ задачи научнаго изслѣдованія истиннаго просвѣщенія, братскій привѣтъ и искреннее пожеланіе дальнѣйшей успѣшной работы въ первыхъ рядахъ русской общественной и научной мысли». Предсѣдатель **Навашинъ.**

Отъ *Новороссійскаго Общества Естествоиспытателей*:

«Новороссійское Общество Естествоиспытателей, памятуя полувѣковую дѣятельность Императорскаго Общества Любителей Естествознанія,

не можетъ не присоединить своего голоса къ сонму привѣтствій и пожеланій въ знаменательный день, день его пятидесятилѣтняго юбилея. Да не оскудѣетъ вовѣки его работа на пользу науки и родины». Президентъ **Танфильевъ**. Секретарь **Шестериковъ**.

Отъ *Саратовскаго Общества Естествоиспытателей*:

«Саратовское Общество Естествоиспытателей привѣтствуетъ своего старшаго брата въ славный день его плодотворной пятидесятилѣтней дѣятельности. Основанное въ годы высокаго подъема самосознанія русскаго общества, пусть процвѣтаетъ оно на славу дорогой родины, служа, какъ и раньше, яркимъ примѣромъ цѣлесообразности объединенія лучшихъ научныхъ силъ». Предсѣдатель профессоръ **Владиміръ Зерновъ**.

Отъ *Рижскаго Общества Естествоиспытателей*:

«Рижское Общество Естествоиспытателей, поздравляя Императорское Общество Любителей Естествознанія, Антропологіи и Этнографіи съ полустолѣтнимъ юбилеемъ его существованія, шлетъ наилучшія пожеланія дальнѣйшаго процвѣтанія». Предсѣдатель **Купферъ**. Секретарь **Мейеръ**.

Отъ *Уральскаго Общества Любителей Естествознанія*:

«Уральское Общество Любителей Естествознанія приноситъ искреннее поздравленіе Обществу съ первымъ пятидесятилѣтіемъ плодотворной дѣятельности съ пожеланіемъ ему дальнѣйшаго процвѣтанія на многіе годы». Президентъ **Клеръ**, Секретарь **Черданцевъ**.

Отъ *Владимирскаго Общества Любителей Естествознанія*:

«Владимірское Общество Любителей Естествознанія, присоединяетъ свой скромный голосъ къ общимъ привѣтствіямъ и искренно желаетъ дальнѣйшаго процвѣтанія и успѣха». Товарищъ Предсѣдателя **В. Росинскій**.

Отъ *Крымскаго Общества Естествоиспытателей и Любителей Природы*:

«Крымское Общество Естествоиспытателей и Любителей Природы съ глубокимъ уваженіемъ вспоминаетъ пятидесятилѣтіе служенія наукѣ

Общества Любителей Естествознанія, Антропологіи и Этнографіи, желаетъ дальнѣйшаго процвѣтанія старшему товарищу и глубоко благодаритъ за изданіе журналовъ «Землевѣдѣніе», «Этнографическое Обозрѣніе» и «Русскій Антропологическій Журналъ», столь необходимыхъ провинціальнымъ работникамъ». Товарищъ Предсѣдателя **Николай Клепининъ.**

Отъ *Харьковскаго Математическаго Общества*:

«Харьковское Математическое Общество шлетъ горячій привѣтъ Обществу Любителей Естествознанія въ день пятидесятилѣтія его широко развернувшейся дѣятельности на пользу науки и изученія Россіи». Предсѣдатель **Синцовъ.**

Отъ *Кіевскаго Физико-Математическаго Общества*:

«Кіевское Физико-Математическое Общество горячо привѣтствуетъ Общество Любителей Естествознанія, Антропологіи и Этнографіи съ полувѣковымъ юбилеемъ служенія наукѣ». Предсѣдатель Профессоръ **Сусловъ.**

Отъ *Общества Физико-Химическихъ Наукъ при Харьковскомъ Университетѣ:*

«Общество Физико-Химическихъ Наукъ при Императорскомъ Харьковскомъ Университетѣ шлетъ искренній привѣтъ своему старшему собрату въ знаменательный день полувѣкового юбилея его славной научной дѣятельности. Да здравствуетъ и процвѣтаетъ на долгіе годы Императорское Общество Любителей Естествознанія, являя своей разносторонней и плодотворной работой свѣтлый примѣръ честнаго служенія наукѣ». Предсѣдатель Общества Профессоръ **Осиповъ.**

Отъ *Отдѣленія Химіи Русскаго Физико-Химическаго Общества*:

«Отдѣленіе Химіи Русскаго Физико-Химическаго Общества привѣтствуетъ своего собрата—Императорское Общество Любителей Естествознанія, Антропологіи и Этнографіи—по случаю полувѣкового юбилея его научной дѣятельности и желаетъ ему дальнѣйшей плодотворной работы на поприщѣ науки». Предсѣдатель **Яковкинъ**, Дѣлопроизводитель **Ипатьевъ.**

Отъ *Нижегородскаго Кружка Любителей Физики и Астрономіи*:

«Нижегородскій Кружокъ Любителей Физики и Астрономіи привѣтствуетъ Императорское Общество Любителей Естествознанія, Антропологіи и Этнографіи въ день пятидесятилѣтія его ученой и учебной дѣятельности». Предсѣдатель **Адріановъ.**

Отъ *Донского Общества Любителей Астрономіи и Физики*:

«Привѣтствуя своего старшаго собрата съ днемъ полувѣкового служенія родинѣ и наукѣ, Донское Общество Любителей Астрономіи и Физики искренне желаетъ ему дальнѣйшаго процвѣтанія». Предсѣдатель Профессоръ **Успенскій.**

Отъ *Екатеринославскаго Научнаго Общества:*

«Въ день исполнившагося пятидесятилѣтія плодотворной научной просвѣтительной дѣятельности Общества Екатеринославское Научное Общество шлетъ пожеланія лучшихъ общественныхъ условій работы, особыя поздравленія Президенту его и пожеланія неоскудѣвающихъ силъ для научной работы». Предсѣдатель Профессоръ **Терпигоревъ.**

Отъ *Варшавскаго Ученаго Общества*:

«По поводу пятидесятилѣтія важной для науки дѣятельности Варшавское Ученое Общество выражаетъ глубокое почтеніе». За Предсѣдателя **Хлѣбовскій**, Секретарь **Пуласкій.**

Отъ *Общества Землевѣдѣнія Петербургскаго Университета*:

«Совѣтъ Общества Землевѣдѣнія С.-Петербургскаго Университета привѣтствуетъ Общество Любителей Естествознанія, Антропологіи и Этнографіи съ пятидесятилѣтіемъ славной дѣятельности». **Броуновъ.**

Отъ *Русскаго Горнаго Общества:*

«Русское Горное Общество привѣтствуетъ Императорское Общество Любителей Естествознанія, Антропологіи и Этнографіи съ знаменательнымъ днемъ пятидесятилѣтняго существованія и шлетъ искреннія пожеланія дальнѣйшей плодотворной работы на пользу науки». Предсѣдательница **А. Г. Фонъ-Меккъ**, Секретарь **Красильниковъ.**

Отъ *Общества Изученія Костромского Края*:

«Общество Изученія Костромского Края привѣтствуетъ юбиляра, за полвѣка своей дѣятельности ставшаго дорогимъ всякому любящему науку и родину».

Отъ *Общества Изслѣдованія природы Орловской губерніи*:

«Общество изслѣдованія природы Орловской губерніи поздравляетъ съ полувѣковымъ юбилеемъ и желаетъ дальнѣйшаго процвѣтанія на пользу родной науки». Предсѣдатель **Горбачевъ.**

Отъ *Общества Изученія Кубанской Области*:

«Чтя научные заслуги Общества Естествознанія, Общество изученія Кубанской области въ день полувѣкового юбилея проситъ принять отъ него искреннія привѣтствія и пожеланія еще долгіе годы такъ же славно служить высокимъ цѣлямъ науки». Предсѣдатель **Скиданъ**. Секретарь **Городецкій**.

Отъ *Петербургскаго Общества Любителей Природы*:

«С.-Петербургское Общество Любителей Природы, привѣтствуя Московское Общество Любителей Естествознанія съ полувѣковымъ его юбилеемъ, шлетъ свои горячія пожеланія ему дальнѣйшаго процвѣтанія на пользу науки и родины». Предсѣдатель **Вишняковъ.**

Отъ *Николаевскаго Общества Любителей Природы*:

«Николаевское Общество Любителей Природы привѣтствуетъ Общество Любителей Естествознанія, Антропологіи и Этнографіи въ день пятидесятилѣтняго юбилея, шлетъ свои пожеланія Обществу и глубокоуважаемому его президенту Дмитрію Николаевичу Анучину много, много лѣтъ стоять во главѣ дорогого намъ дѣла изученія нашей родины». Предсѣдатель **Фадѣевъ.**

Отъ *Западно-Сибирскаго Отдѣла Императорскаго Русскаго Географическаго Общества*:

«Западно-Сибирскій Отдѣлъ Императорскаго Русскаго Географическаго Общества, привѣтствуя Общество Любителей Естествознанія

въ день полувѣкового юбилея, выражаетъ свое глубокое уваженіе Обществу, разносторонними трудами и дѣятельностью котораго можетъ гордиться русская наука и общество. Далекія окраины Россіи, въ ихъ числѣ и Западная Сибирь, также не мало обязаны Обществу своимъ изученіемъ. Высоко цѣня разнообразныя заслуги Общества въ прошломъ, Отдѣлъ шлетъ пожеланія такой же плодотворной дѣятельности въ будущемъ на пользу науки и родины». Предсѣдатель **Павловъ.**

Отъ *Кавказскаго Отдѣла Императорскаго Русскаго Географическаго Общества*:

«Кавказскій Отдѣлъ Императорскаго Русскаго Географическаго Общества горячо привѣтствуетъ Императорское Общество Любителей Естествознанія, Антропологіи и Этнографіи съ полувѣковымъ юбилеемъ плодотворнаго служенія наукѣ и познанію родины и желаетъ славному юбиляру дальнѣйшаго развитія его многосторонней, высокополезной дѣятельности». Предсѣдательствующій въ Отдѣлѣ **Ватаци.**

Отъ *Туркестанскаго Отдѣла Императорскаго Русскаго Географическаго Общества*:

«Туркестанскій Отдѣлъ Императорскаго Русскаго Географическаго Общества привѣтствуетъ Общество съ полувѣковымъ юбилеемъ славной научной работы». Предсѣдатель **Галкинъ**, Правитель дѣлъ **Панковъ.**

Отъ *Оренбургскаго Отдѣла Императорскаго Русскаго Географическаго Общества*:

«Привѣтствуя Общество въ день пятидесятилѣтія, Оренбургскій Отдѣлъ Императорскаго Русскаго Географическаго Общества душевно присоединяется къ торжеству».

Отъ *Метеорологической Комиссіи Географическаго Общества и Редакціи „Метеорологическаго Вѣстника“*:

«Родственныя по духу и занятіямъ Метеорологическая Комиссія Географическаго Общества и Редакція «Метеорологическаго Вѣстника» привѣтствуютъ Общество, столь много изучавшее озера и ихъ значеніе для науки и Россіи, починъ чему принадлежитъ маститому Предсѣдателю Общества». **Воейковъ.**

Отъ *Русскаго Хирургическаго Общества Пирогова*:

«Русское Хирургическое Общество Пирогова шлетъ братскій привѣтъ въ день пятидесятилѣтія неуклоннаго стремленія къ истинѣ». Предсѣдатель **Федоровъ**, Секретарь **Бухманъ.**

Отъ *Общества Русскихъ Врачей*:

«Общество Русскихъ Врачей привѣтствуетъ Императорское Общество Любителей Естествознанія, Антропологіи и Этнографіи по случаю исполнившейся полувѣковой дѣятельности и желаетъ дальнѣйшаго процвѣтанія». Предсѣдатель **Сарычевъ.**

Отъ *Московскаго Общества Невропатологовъ*:

«Московское Общество Невропатологовъ и психіатровъ привѣтствуетъ Общество Любителей Естествознанія, Антропологіи и Этнографіи въ день пятидесятилѣтія его славной и плодотворной научной дѣятельности». За Предсѣдателя **Сербскій**, Секретарь **Молчановъ**.

Отъ *Московскаго Психологическаго Общества*:

«Московское Психологическое Общество привѣтствуетъ Общество Любителей Естествознанія, Антропологіи и Этнографіи въ торжественный день полувѣковой годовщины и горячо желаетъ ему еще многихъ лѣтъ блестящей и плодотворной дѣятельности на пользу и процвѣтаніе русской науки». Предсѣдатель **Л. Лопатинъ.**

Отъ *Россійскаго Фармацевтическаго Общества*:

«Россійское Фармацевтическое Общество привѣтствуетъ и поздравляетъ почтенное Общество Любителей Естествознанія и его маститаго юбиляра, глубокоуважаемаго Дмитрія Николаевича Анучина, и желаетъ юбилярамъ всякаго благополучія». Предсѣдатель **Салтыковъ.** Секретарь **Сухорученко.**

Отъ *Почвенной Комиссіи Императорскаго Вольно-Экономическаго Общества*:

«Почвенная Комиссія Императорскаго Вольно-Экономическаго Общества шлетъ привѣтъ глубокоуважаемому старѣйшему собрату».

Отъ *Императорскаго Общества Рыболовства и Рыбоводства*:

«Горячо привѣтствуя Общество Любителей Естествознанія съ пятидесятилѣтнимъ юбилеемъ, а предсѣдателя Общества съ днемъ семидесятилѣтія, Императорское Общество Рыболовства и Рыбоводства отъ всей души желаетъ дальнѣйшаго процвѣтанія Обществу, руководимому маститымъ Предсѣдателемъ». За Предсѣдателя **Кузнецовъ.** Секретарь **Макаревичъ.**

Отъ *Императорскаго Россійскаго Общества Сельско-Хозяйственнаго Птицеводства*:

«Совѣтъ Императорскаго Россійскаго Общества Сельско-хозяйственнаго Птицеводства поздравляетъ съ пятидесятилѣтіемъ славной и плодотворной дѣятельности Общества на пользу отечественной науки и желаетъ дальнѣйшаго процвѣтанія».

Отъ *Кіевскаго Орнитологическаго Общества имени Кесслера*:

«Кіевское Орнитологическое Общество имени Кесслера, высоко цѣня полувѣковую плодотворную дѣятельность Императорскаго Общества Любителей Естествознанія, Антропологіи и Этнографіи, шлетъ ему свой привѣтъ и пожеланіе дальнѣйшихъ успѣховъ». Предсѣдатель Общества **Артоболевскій.**

Отъ *Россійскаго Общества Коннозаводства*:

«Россійское Общество Коннозаводства шлетъ Императорскому Обществу Любителей Естествознанія, Антропологіи и Этнографіи сердечное поздравленіе по случаю пятидесятилѣтія плодотворной дѣятельности и желаетъ продолженія славнаго пути, по которому идетъ Общество». Предсѣдатель **Скворцовъ.**

Отъ *Кружка Любителей Естествознанія, Сельскаго Хозяйства и Лѣсоводства при Ново-Александрійскомъ Институтѣ*:

«Кружокъ Любителей Естествознанія, Сельскаго Хозяйства и Лѣсоводства при Ново-Александрійскомъ Институтѣ привѣтствуетъ Императорское Общество Любителей Естествознанія, Антропологіи и Этнографіи съ полувѣковымъ юбилеемъ славной научной дѣятельности». Предсѣдатель профессоръ **Шкателовъ.** Секретарь **Пыльновъ.**

Отъ *Россійскаго Общества Кролиководства*:

«Россійское Общество Кролиководства привѣтствуетъ Императорское Общество Любителей Естествознанія, Антропологіи и Этнографіи по случаю пятидесятилѣтія и шлетъ горячія пожеланія дальнѣйшей плодотворной дѣятельности». **Вадимъ Скворцовъ.**

Отъ *Редакціи журнала „Орнитологическій Вѣстникъ“*:

«Въ день пятидесятилѣтія шлетъ сердечныя поздравленія Обществу и его маститому Предсѣдателю». Редакція журнала «Орнитологическій Вѣстникъ».

Отъ *Редакціоннаго Комитета „Медицинскаго Обозрѣнія“*:

«Редакціонный Комитетъ Медицинскаго Обозрѣнія, привѣтствуя въ Вашемъ лицѣ, глубокоуважаемый Дмитрій Николаевичъ, Общество въ день пятидесятилѣтняго юбилея плодотворной научной работы, желаетъ ему дальнѣйшаго процвѣтанія и столь же плодотворной дѣятельности на будущіе годы». **Марциновскій.**

Отъ *Геологическаго Комитета*:

«Геологическій Комитетъ присоединяетъ свой голосъ къ многочисленнымъ и горячимъ привѣтствіямъ, которыя Общество Любителей Естествознанія получитъ со всѣхъ концовъ нашего обширнаго отечества. Высоко цѣня все сдѣланное Обществомъ на благо Россіи, Геологическій Комитетъ не можетъ не отмѣтить драгоцѣнныя предпріятія Общества въ области геологіи и географіи, въ особенности такой живой научный органъ, какъ «Землевѣдѣніе» Директоръ **Чернышевъ.**

Отъ *Николаевской Главной Астрономической Обсерваторіи*:

«Николаевская Главная Астрономическая Обсерваторія въ Пулковѣ поздравляетъ Императорское Общество Любителей Естествознанія, Антропологіи и Этнографіи съ пятидесятилѣтіемъ плодотворной научной дѣятельности и желаетъ дальнѣйшаго успѣха». Вице-Директоръ **Бѣлопольскій.**

Отъ *Московской Астрономической Обсерваторіи*:

«Астрономическая Обсерваторія привѣтствуетъ Общество въ знаменательный день пятидесятилѣтія славной его дѣятельности на пользу

отечественнаго просвѣщенія и приноситъ также свое почтительнѣйшее поздравленіе и горячее пожеланіе счастливаго и плодотворнаго долголѣтія его глубокоуважаемому Президенту». **Цераскій.**

Отъ *Императорскаго Всероссійскаго Аэро-Клуба:*

«Императорскій Всероссійскій Аэро-Клубъ привѣтствуетъ Общество Любителей Естествознанія по случаю исполнившагося пятидесятилѣтія его дѣятельности и желаетъ дальнѣйшаго развитія и преуспѣянія на пользу науки и родины». Предсѣдатель **Графъ Стенбокъ Ферморъ.**

Отъ *Аэродинамическаго Института въ Кучинѣ:*

«Аэродинамическій Институтъ въ Кучинѣ привѣтствуетъ Общество и Васъ, глубокоуважаемый Дмитрій Николаевичъ, по случаю празднованія юбилея Вашего многолѣтняго и самоотверженнаго служенія родной наукѣ». **Дмитрій Рябушинскій.**

Отъ *Докучаевскаго Почвеннаго Комитета:*

«Докучаевскій Почвенный Комитетъ горячо привѣтствуетъ Общество Любителей Естествознанія, Антропологіи и Этнографіи въ торжественный день полувѣкового юбилея его блестящей и плодотворной дѣятельности на пользу и славу науки».

Отъ *Энтомологической Лабораторіи Лѣсного Департамента:*

«Просимъ принять поздравленіе по случаю полувѣкового юбилея научной дѣятельности Общества и горячія пожеланія столь же плодотворной работы въ будущемъ». Завѣдующій Энтомологической Лабораторіей Лѣсного Департамента **Шевыревъ**, Помощникъ Завѣдующаго **Яцентковскій.**

Отъ *Астраханской Ихтіологической Лабораторіи:*

«Астраханская Ихтіологическая Лабораторія привѣтствуетъ Общество въ день его полувѣковой широкой научно-просвѣтительной дѣятельности. Дай Богъ, чтобы Общество долго хранило славные завѣты незабвенныхъ основателей: Богданова, Щуровскаго и другихъ». Завѣдующій **Каврайскій.**

От *Астраханской научно-промысловой экспедиціи Департамента Земледѣлія:*

«Астраханская научно-промысловая экспедиція Департамента Земледѣлія привѣтствуетъ общество въ славный день полувѣковой научной работы». За начальника Экспедиціи **Классенъ.**

От *Ученаго персонала Академическаго Музея Антропологіи и Этнографіи:*

«Памятуя незабвенныя заслуги Общества въ области антропологіи и этнографіи, съ благодарностью вспоминая блестящій рядъ его руководителей и работниковъ въ теченіе полустолѣтія, ученый персоналъ Академическаго Музея Антропологіи и Этнографіи въ этотъ знаменательный день юбилея шлетъ свой горячій товарищескій привѣтъ и пожеланія такъ же славно и успѣшно продолжать свою плодотворную дѣятельность, какъ въ истекшее пятидесятилѣтіе». **Радловъ, Штернбергъ, Петри, Ивановъ, Романова, Гильвенъ, Савенковъ, Пекарскій, Дудинъ.**

От *Зоологическаго Музея Академіи Наукъ:*

«Зоологическій Музей Академіи Наукъ шлетъ сердечныя поздравленія Обществу Любителей Естествознанія, столь много сдѣлавшему въ дѣлѣ изученія родной фауны». За Директора **Якобсонъ.**

От *Минусинскаго Музея:*

«Минусинскій Музей привѣтствуетъ Общество съ пятидесятилѣтнимъ юбилеемъ его плодотворной и разносторонней дѣятельности на пользу отечественной науки, выражающейся въ организаціи ряда экспедицій, новыхъ музеевъ. Музей привѣтствуетъ Общество и за упорную работу для просвѣщенія массы, выразившуюся въ устройствѣ народныхъ чтеній и курсовъ, и надѣется, что Общество и впредь будетъ высоко держать знамя родного просвѣщенія». Предсѣдатель Комитета **Баховъ**, Хранитель Музея **Тропинъ.**

От *Пермскаго Научнаго музея:*

«Пермскій Научный Музей, привѣтствуя Московское Императорское Общество Любителей Естествознанія, Антропологіи и Этнографіи

съ пятидесятилѣтіемъ плодотворной научной дѣятельности, желаетъ дальнѣйшихъ успѣховъ». Товарищъ Предсѣдателя **Третьяковъ.**

От *Совѣта Казанскаго Городского Музея:*

«Совѣтъ Казанскаго Городского Музея привѣтствуетъ Императорское Общество Любителей Естествознанія, Антропологіи и Этнографіи въ день пятидесятилѣтія его славной дѣятельности на благо отечества». Предсѣдатель Совѣта заслуженный профессоръ **Кирилловъ.**

От *Артиллерійскаго Историческаго Музея:*

«Артиллерійскій Историческій Музей, относясь съ глубокимъ уваженіемъ къ полувѣковой высококультурной дѣятельности Императорскаго Общества Любителей Естествознанія, Антропологіи и Этнографіи, шлетъ свой привѣтъ членамъ Общества и выражаетъ Обществу пожеланіе дальнѣйшей плодотворной дѣятельности на многіе годы». Генералъ **Струковъ,** Полковникъ **Печенкинъ.**

От *Антропологическаго Общества при Петербургскомъ Университетѣ:*

«Антропологическое Общество Петербургскаго Университета, высоко цѣня незабвенныя заслуги Общества Естествознанія, прежде всѣхъ другихъ учрежденій начавшаго въ Россіи изслѣдованія въ области антропологическихъ наукъ и неуклонно продолжающаго ихъ до настоящаго времени, съ почтеніемъ и благодарностью чтитъ память покойныхъ его членовъ, начиная съ Богданова и кончая погибшимъ жертвою науки Воробьевымъ, и почтительно привѣтствуетъ по случаю пятидесятилѣтія какъ все Общество, такъ и его маститаго достойнаго представителя Д. Н. Анучина». Предсѣдатель **Ф. Волковъ,** Секретарь **Золотаревъ.**

От *Общества Анатоміи и Антропологіи при Императорской Военно-Медицинской Академіи:*

«Общество Анатоміи и Антропологіи при Императорской Военно-Медицинской Академіи приноситъ поздравленіе Императорскому Обществу Любителей Естествознанія, Антропологіи и Этнографіи съ полувѣковымъ юбилеемъ и проситъ принять пожеланіе, чтобы славная дѣя-

тельность Общества развивалась и впредь на пользу науки и родины». Предсѣдатель профессоръ **Шавловскій**, секретарь приватъ-доцентъ **Яцута.**

Отъ *Юридическаго Общества при Петербургскомъ Университетѣ*:

«Въ числѣ научныхъ обществъ, много потрудившихся въ области не одного естествознанія, а также антропологіи и этнографіи, одно изъ первыхъ мѣстъ занимаетъ Московское Общество, пятидесятилѣтній юбилей котораго собирается праздновать Россія. Русскіе юристы не разъ черпали въ изданіяхъ Общества цѣнный матеріалъ для изученія юридическаго быта различныхъ народностей имперіи, многіе изъ нихъ въ работахъ по сравнительному праву и исторіи учрежденій обращались къ трудамъ Московскаго Общества, какъ незамѣнимому источнику точныхъ научно обслѣдованныхъ данныхъ. Въ лицѣ предсѣдателя Общества и предсѣдателя Отдѣленія Антропологіи и Этнографіи русская наука всегда имѣла и имѣетъ извѣстныхъ всему ученому міру спеціалистовъ. По ихъ иниціативѣ возникло въ Москвѣ Этнографическое Общество, безъ знакомства съ которымъ едва ли обойдется всякій, ищущій по юридическимъ древностямъ и древнѣйшей исторіи права и учрежденій. Высоко цѣня долголѣтнія заслуги Общества Естествознанія, Антропологіи и Этнографіи, Юридическое Общество при Петербургскомъ Университетѣ горячо привѣтствуетъ своего старшаго собрата». Предсѣдатель Общества **Максимъ Ковалевскій**, секретарь **графъ Павелъ Толстой.**

Отъ *Историческаго Общества при Петербургскомъ Университетѣ*:

«Историческое Общество при Петербургскомъ Университетѣ горячо привѣтствуетъ Общество Любителей Естествознанія, Антропологіи и Этнографіи». Предсѣдатель **Карѣевъ.**

Отъ *Общества имени А. И. Чупрова при Московскомъ Университетѣ*:

«Общество имени А. И. Чупрова при Императорскомъ Московскомъ Университетѣ привѣтствуетъ своего старшаго собрата—Императорское Общество Любителей Естествознанія, Антропологіи и Этнографіи — въ день его полувѣкового юбилея и выражаетъ увѣренность, что Общество и впредь будетъ всегда служить проводникомъ знаній въ среду населенія и широко развивать свою плодотворную научную дѣятельность къ славѣ родной науки и родного университета». Предсѣдатель Общества Профессоръ **Каблуковъ.**

Отъ *Историко-Филологическаго Общества при Новороссійскомъ Университетѣ*:

«Историко-Филологическое Общество при Новороссійскомъ Университетѣ привѣтствуетъ старѣйшаго собрата въ день полувѣкового юбилея славнаго служенія наукѣ. Да процвѣтаетъ юбиляръ на долгіе годы». Предсѣдатель **Вилинскій**.

Отъ *Финскаго Литературнаго Общества*:

«По поводу пятидесятилѣтняго юбилея Императорскаго Общества Любителей Естествознанія, Антропологіи и Этнографіи Финское Литературное Общество выражаетъ чувства глубокаго уваженія и признательности за цѣнную и для финской этнографіи дѣятельность Общества, искренно желая успѣха въ его дальнѣйшей научной работѣ». **Аспелинъ, Гапкюлз, Тункело.**

Отъ *Финно-Угорскаго Общества*:

«По случаю пятидесятилѣтняго юбилея Общества Финно-Угорское Общество выражаетъ свое глубокое уваженіе къ Обществу за его научную дѣятельность и шлетъ свои наилучшія пожеланія его процвѣтанію въ наступающемъ второмъ пятидесятилѣтіи». **Сетеле.**

Отъ *Финляндскаго Общества Наукъ*:

«Финляндское Общество Наукъ посылаетъ искреннія пожеланія постояннаго безпрепятственнаго и успѣшнаго развитія». Предсѣдатель **Линделевъ**, Секретарь **Доннеръ**.

Отъ *Шведскаго Литературнаго Общества въ Финляндіи*:

«По случаю празднованія пятидесятилѣтней дѣятельности Императорскаго Общества Любителей Естествознанія, Антропологіи и Этнографіи, Шведское Литературное Общество въ Финляндіи приноситъ Обществу поздравленіе и пожеланіе къ дальнѣйшему процвѣтанію его на пользу науки». Предсѣдатель **М. Г. Шибергсонъ**, Секретарь **Я. Хултинъ.**

Отъ *Общества Русскихъ Оріенталистовъ:*

«Общество Русскихъ Оріенталистовъ привѣтствуетъ Общество Естествознанія въ день пятидесятилѣтняго юбилея и желаетъ ему отъ души дальнѣйшаго процвѣтанія». Предсѣдатель **Клеммъ.**

Отъ *Императорской Археологической Комиссіи:*

«Императорская Археологическая Комиссія привѣтствуетъ Общество съ знаменательнымъ днемъ полустолѣтія плодотворной работы на поприщѣ археологіи, антропологіи, географіи нашего великаго отечества, искренно желая дальнѣйшаго процвѣтанія». Предсѣдатель Комиссіи **Графъ Бобринскій.**

Отъ *Московскаго Архива Министерства Юстиціи:*

«Московскій Архивъ Министерства Юстиціи, привѣтствуя Императорское Общество Любителей Естествознанія, Антропологіи и Этнографіи въ юбилейный день его полувѣковой плодотворной дѣятельности на пользу науки и родины, желаетъ ему дальнѣйшаго преуспѣянія и процвѣтанія на долгіе годы». Управляющій Архивомъ **Цвѣтаевъ.**

Отъ *Оренбургской Ученой Архивной Комиссіи.*

«Обозрѣвая пятидесятилѣтнюю дѣятельность высокочтимаго Общества, Оренбургская Ученая Архивная Комиссія изумляется массѣ научнаго матеріала, заключеннаго въ его изданіяхъ, безкорыстной любви, которою онъ былъ собранъ, талантамъ руководителей работниковъ, поставившихъ Общество во главѣ русской антропологіи и этнографіи. Да процвѣтаетъ Общество на славу науки. Вѣчная память почившимъ дѣятелямъ, многія лѣта здравствующимъ». Предсѣдатель **Поповъ.**

Отъ *Армянскаго Этнографическаго Общества:*

«Армянское Этнографическое Общество горячо привѣтствуетъ пятидесятилѣтнюю плодотворную дѣятельность Общества Естествознанія, Антропологіи и Этнографіи».

От *Студенческаго Географическаго Научнаго Кружка при Петербургскомъ Университетѣ*:

«Студенческій Географическій Кружокъ при Петербургскомъ Университетѣ привѣтствуетъ Московское Общество Любителей Естествознанія, Антропологіи и Этнографіи съ полувѣковымъ юбилеемъ и, высоко почитая его научную дѣятельность, желаетъ ему дальнѣйшаго процвѣтанія». Предсѣдатель **Куликъ**, Секретарь **Тутуринъ**.

От *Общества Этнографіи, Исторіи, Языкознанія при Тифлисскихъ Высшихъ Женскихъ Курсахъ*:

«Общество Этнографіи, Исторіи, Языкознанія при Тифлисскихъ Высшихъ Женскихъ Курсахъ привѣтствуетъ Общество Любителей Естествознанія въ день его пятидесятилѣтія, совпавшаго со днемъ празднованія семидесятилѣтія Президента, и желаетъ Дмитрію Николаевичу здоровья и бодрости.» За Предсѣдателя Товарищъ его **Марковъ**.

От *Исторической Комиссіи Учебнаго Отдѣла Общества Распространенія Техническихъ Знаній*:

«Историческая Комиссія Учебнаго Отдѣла Общества Распространенія Техническихъ Знаній въ день торжественнаго празднованія полувѣковыхъ ученыхъ заслугъ Общества Естествознанія, Антропологіи и Этнографіи шлетъ ему горячее поздравленіе и искреннія пожеланія, чтобы и въ новомъ пятидесятилѣтіи оно съ тою же энергіею и съ тѣмъ же высокимъ авторитетомъ проявляло себя на широкомъ поприщѣ русской науки и просвѣщенія». Предсѣдатель Комиссіи **Валентинъ Бочкаревъ**.

От *С.-Петербургскаго Русскаго Библіографическаго Общества*:

«Совѣтъ Русскаго Библіографическаго Общества по постановленію общаго собранія посылаетъ искреннія привѣтствія къ полувѣковому юбилею Императорскаго Общества Любителей Естествознанія, Антропологіи и Этнографіи и сердечно привѣтствуетъ маститаго Президента Общества».

От *Кукарскаго Образовательнаго Общества*:

«Кукарское Образовательное Общество, горячо привѣтствуя день пятидесятилѣтія Общества Любителей Естествознанія, шлетъ искреннѣйшее пожеланіе успѣха и дальнѣйшаго процвѣтанія». Правленіе.

Отъ отдѣльныхъ лицъ получены нижеслѣдующія телеграммы*):

Отъ *Александра Александровича Адріанова:*

«Прошу принять мои лучшія поздравленія Вамъ и Обществу по случаю сегодняшняго юбилея. Очень сожалѣю, что нездоровье не позволяетъ быть лично». Градоначальникъ **Адріановъ.**

Отъ *Льва Семеновича Берга:*

«Шлю Обществу Любителей Естествознанія и его президенту поздравленія по случаю сегодняшняго торжества». Непремѣнный членъ **Бергъ.**

Отъ *д-ра Филиппа Марковича Блюменталя:*

«Отъ души привѣтствую Общество Любителей Естествознанія и его маститаго президента въ торжественный день соединенныхъ юбилеевъ и желаю первому дальнѣйшаго процвѣтанія, второму здоровья и силъ для столь же доблестнаго служенія на поприщахъ науки и общественности». Докторъ **Блюменталь.**

Отъ *профессора Петра Ивановича Броунова:*

«Привѣтствую почтенное Общество съ пятидесятилѣтіемъ плодотворной дѣятельности». **Броуновъ.**

Отъ *д-ра Самуила Абрамовича Вайсенберга:*

«Привѣтъ и пожеланія долголѣтней плодотворной работы на пользу науки шлетъ **Вайсенбергъ».**

Отъ *Николая Николаевича Вакуловскаго:*

«Поздравляю съ исполняющимся 50-лѣтіемъ существованія. Радуюсь, что своими статьями и замѣтками о дѣятельности и трудахъ Общества не мало помогъ распространенію свѣдѣній о немъ въ Россіи. Многіе годы—при А. П. Богдановѣ—я получалъ изданія Общества. Я писалъ о нихъ. Уже въ 1872 году, въ № 321 «Биржевыхъ Вѣдомостей» я ска-

*) Телеграммы здѣсь печатаются въ алфавитномъ порядкѣ фамилій.

залъ о № 1 тома X „Извѣстій". Некрологъ Федченко былъ помѣщенъ мною тамъ же, въ № 252 за 1873 годъ. Я доволенъ, что былъ въ перепискѣ со многими членами. Сожалѣю, что тѣ, съ которыми имѣлъ дѣло, почти всѣ умерли. Да процвѣтаетъ Общество на славу Россіи! Да сложатся лучшія условія умственнаго развитія въ отечествѣ и да признается торжество знанія!» **Николай Вакуловскій.**

От *Александра Васильевича Васильева:*

«Привѣтствую Общество съ пятидесятилѣтіемъ плодотворной дѣятельности, снискавшей ему уваженіе и благодарность русскихъ ученыхъ». Непремѣнный членъ, Членъ Государственнаго Совѣта, Профессоръ **Васильевъ.**

От *академиковъ Владимира Ивановича Вернадскаго и Сергѣя Ѳедоровича Ольденбурга:*

«Горячо привѣтствуемъ Общество и желаемъ возможности дальнѣйшаго широкаго расширенія дѣятельности». **Вернадскій, Ольденбургъ.**

От *А. Н. Винокурова:*

«Привѣтствую славное пятидесятилѣтіе разносторонняго служенія Общества родинѣ и семидесятилѣтіе рожденія его маститаго президента». Членъ Географическаго Отдѣленія **Винокуровъ.**

От *гр. Сергѣя Юльевича Витте:*

«Сердечно привѣтствуя, въ лицѣ Вашемъ, Императорское общество Любителей Естествознанія, Антропологіи и Этнографіи съ рѣдкимъ юбилеемъ пятидесятилѣтней дѣятельности Общества, шлю искреннія мои пожеланія успѣха въ дальнѣйшей дѣятельности Общества на пользу науки и родины».

Прошу Ваше Превосходительство принять увѣреніе въ совершенномъ моемъ уваженіи и искренней преданности **Графъ Витте.**

От *Алексѣя Семеновича Вишнякова:*

«Горячо привѣтствую славное Общество съ полувѣковой ученой дѣятельностью и сердечно желаю выдающемуся разсаднику культуры

и въ будущемъ неизмѣнно нести въ жизнь вѣчные идеалы науки и просвѣщенія». **Алексѣй Вишняковъ.**

Отъ *Дмитрія Александровича Гольдгаммера:*

«Въ день полувѣкового юбилея блестящаго служенія наукѣ и просвѣщенія дорогого и родного мнѣ съ юныхъ лѣтъ Общества шлю ему свой почтительный привѣтъ и сердечныя пожеланія процвѣтанія на вѣчныя времена». Непремѣнный членъ Общества съ 1888 г. Профессоръ **Гольдгаммеръ.**

Отъ *пріамурскаго генералъ-губернатора Николая Львовича Гондатти:*

«Привѣтствую Императорское Общество Любителей Естествознанія, Антропологіи и Этнографіи съ полувѣковымъ славнымъ служеніемъ наукѣ и государству. Много ученыхъ и другихъ дѣятелей на разныхъ поприщахъ вышло изъ среды Общества. Много учрежденій обязано ему своимъ возникновеніемъ и существованіемъ, и нѣтъ мѣста въ странѣ, гдѣ дѣятельность Общества такъ или иначе не проявлялась бы. Шлю съ самой далекой окраины горячій привѣтъ и искреннія пожеланія дальнѣйшаго развитія плодотворной дѣятельности». Непремѣнный членъ Общества **Гондатти.**

Отъ *Александра Робертовича Гретмана:*

«Болѣзнь препятствуетъ лично принести выраженіе своего глубокаго почитанія. Прошу принять сердечныя пожеланія еще многолѣтней плодотворной дѣятельности». **А. Гретманъ.**

Отъ *Анатолія Алексѣевича Даниловскаго:*

«Приношу поздравленіе съ пятидесятилѣтіемъ доблестной дѣятельности Общества на пользу науки и родины, съ пожеланіемъ дальнѣйшей такой же плодотворной работы». **А. Даниловскій.**

Отъ *профессора Николая Яковлевича Демьянова:*

«Глубокоуважаемый Дмитрій Николаевичъ, прошу Васъ и Общество принять мое искреннее поздравленіе и горячее пожеланіе продолженія Вашей научной и просвѣтительной дѣятельности». Профессоръ **Демьяновъ.**

Отъ *этнографа Владимира Николаевича Добровольскаго:*

«Поздравляю глубокоуважаемаго Дмитрія Николаевича и Общество Естествознанія. Знаменательно трогательно совпаденіе юбилеевъ. Да здравствуютъ и цвѣтутъ юбиляры на пользу науки многіе, многіе годы». **Добровольскій.**

Отъ *Владимира Владимировича Заленскаго:*

«Прошу принять мое поздравленіе и пожеланіе, чтобы Общество въ будущемъ также успѣшно трудилось на пользу науки и изученія родины, какъ и въ продолженіе истекшаго полувѣкового существованія». Академикъ **Заленскій.**

Отъ *Сергѣя Алексѣевича Зернова:*

«Привѣтъ и лучшія пожеланія Обществу и президенту отъ **Зернова** съ Біологической Станціи въ Севастополѣ».

Отъ *Ивана Ивановича Иванова:*

«Почтительно привѣтствую Общество съ славной полустолѣтней многосторонней его дѣятельностью по изслѣдованію и изученію нашего обширнаго отечества. Горячо желаю Обществу шире развернуть свое служеніе тому же великому дѣлу, внося въ общественную среду привлеченіемъ новыхъ молодыхъ силъ, идеала науки, идей мира, единенія, солидарности». **Ивановъ.**

Отъ *Всеволода Сергѣевича Ильина:*

«Сердечно поздравляю съ полувѣковымъ юбилеемъ». **Ильинъ.**

Отъ *профессора Александра Алексѣандровича Иностранцева:*

«Шлю сердечный привѣтъ и поздравленіе въ день пятидесятилѣтняго юбилея Общества и пожеланіе ему дальнѣйшаго процвѣтанія». Почетный Членъ **Иностранцевъ.**

Отъ *Федора Михайловича Истомина:*

«Въ день исполнившагося пятидесятилѣтія неустанной, высокополезной дѣятельности Общества шлю пожеланіи дальнѣйшаго процвѣтанія его на славу и гордость русской науки.» **Федоръ Истоминъ.**

От *Михаила Яковлевича Кожевникова*:

«Привѣтствую Общество съ юбилеемъ». **Михаилъ Кожевниковъ.**

От *Александра Ивановича Коновалова*:

«Привѣтствую Императорское Общество Любителей Естествознанія, Антропологіи и Этнографіи съ знаменательнымъ днемъ пятидесятилѣтняго юбилея его блестящей научной и просвѣтительной дѣятельности. Искренно желаю Обществу дальнѣйшаго процвѣтанія на славу науки, на пользу русской культуры». Членъ Государственной Думы **Коноваловъ.**

От *проф. гельсингф. ун-та Карла Леопольда Крона*:

«Искреннія пожеланія Обществу продолженія его успѣшной дѣятельности». **Кронъ.**

От *Василія Николаевича Леонова*:

«Въ полувѣковой юбилейный день шлю привѣтъ и пожеланія процвѣтанія родному Обществу». **Леоновъ.**

От *Николая Махайловича Мендельсона*:

«Шлю высокочтимому Обществу искренній привѣтъ и лучшія пожеланія въ день полувѣкового юбилея его славной дѣятельности». **Мендельсонъ.**

От *Всеволода Ѳедоровича Миллера*:

«Принося сердечныя поздравленія родному Обществу, считаю себя счастливымъ, что былъ, какъ младшій современникъ его основателей, свидѣтелемъ блестящаго развитія его научной и просвѣтительной дѣятельности. Въ числѣ многихъ я получилъ въ Обществѣ первое поощреніе моихъ научныхъ шаговъ, прочелъ въ немъ мой первый научный трудъ. Да процвѣтетъ же многіе годы московскій питомникъ молодыхъ научныхъ силъ на пользу науки и дорогой Москвы». **Всеволодъ Миллеръ.**

От *профессора Павла Ильича Митрофанова*:

«Привѣтствую юбилей родного Общества. Желаю дальнѣйшаго процвѣтанія». **Митрофановъ.**

От *Михаила Михаиловича Новикова*:

«Привѣтъ славному юбиляру, пожеланіе дальнѣйшихъ успѣховъ на славу русской науки, этой существеннѣйшей основы народнаго благосостоянія». Членъ Государственной Думы **Михаилъ Новиковъ.**

От *Василія Федоровича Ошанина*:

«Шлю свои сердечныя поздравленія въ день пятидесятилѣтняго юбилея славной дѣятельнести Общества на пользу науки и просвѣщенія». Членъ основатель **Ошанинъ.**

От *профессора гельсингф. ун-та Гейкки Паасонена.*

«Присоединяюсь къ многочисленнымъ пожеланіямъ Обществу благосостоянія и успѣховъ». **Паасоненъ.**

От *Ивана Петровича Павлова*:

«Въ глубокомъ почтеніи и удивленіи передъ колоссальной работой Общества по изученію родины, накопленнаго человѣческаго знанія и распространенію его въ человѣческой массѣ, шлю мой скромный привѣтъ къ сугубо заслуженному празднику Общества и пожеланіе безостановочнаго и все дальнѣйшаго развитія дѣятельности Общества». Профессоръ **Иванъ Павловъ.**

От *Владимира Владимировича Пржевальскаго*:

«Привѣтствую Общество на грани второго полувѣка его славной дѣятельности. Искренно желаю ему успѣха въ дальнѣйшихъ трудахъ на пользу русской науки». Гласный Думы **Владимиръ Пржевальскій.**

От *Василія Васильевича Радлова*:

«Глубоко сожалѣю, что не въ состояніи лично принять участіе въ знаменательномъ торжествѣ Общества, зарожденіе котораго я имѣлъ счастье видѣть и за плодотворной дѣятельностью котораго я неизмѣнно слѣдилъ въ теченіе полувѣка. Желаю и впредь Обществу плодотворно работать на пользу науки, привлекая все больше симпатій Общества и людей науки». Почетный Членъ **В. Радловъ.**

От *Дмитрія Петровича Рашкова*:

«Глубокосердечный привѣтъ Обществу съ пожеланіемъ дальнѣйшей плодотворной дѣятельности». **Дм. Рашковъ.**

От *прив.-доц. Михаила Николаевича Римскаго-Корсакова*:

«Шлю поздравленія съ юбилеемъ и пожеланія дальнѣйшей плодотворной дѣятельности». **Римскій-Корсаковъ.**

От *Александра Ѳедоровича Риттиха*:

«Отношеніемъ Общества 7 февраля 1883 г. № 93, меня избрали дѣйствительнымъ членомъ за сообщеніе по этнографіи. Высоко цѣня оказанную мнѣ честь, вспоминая прошедшее президента Щуровскаго, Миллера, барона Бюлера, прошу Ваше Превосходительство принять мои наилучшія пожеланія по поводу юбилея и процвѣтанія Общества на новое пятидесятилѣтіе. Вамъ же свидѣтельствую мое глубочайшее почтеніе» Генералъ **Риттихъ.**

От *Михаила Александровича Рыкачева*:

«Прошу Общество и высокочтимаго президента принять сердечное поздравленіе съ праздникомъ русской науки, завершеніемъ полувѣка славной дѣятельности Общества на пользу науки и родины». Академикъ **Рыкачевъ.**

От *Александра Меѳодіевича Рѣдько*:

«Прошу Общество и глубокочтимаго президента принять искреннее поздравленіе отъ одного изъ малыхъ участниковъ въ трудахъ Общества». **Рѣдько.**

От *Татьяны Константиновны Рябушинской*:

«Прошу принять мое привѣтствіе съ исполнившимся пятидесятилѣтіемъ славнаго служенія Общества на пользу наукѣ». **Татьяна Рябушинская.**

От *Николая Николаевича Салтыкова*:

«Привѣтствую Общество со днемъ его пятидесятилѣтняго плодотворнаго служенія наукѣ и человѣчеству. Искренне поздравляю дѣятелей Общества, желаю продолженія ихъ славнаго труда многіе годы». Профессоръ **Салтыковъ.**

От *Алексѣя Васильевича Селиванова*:

«Привѣтствую Общество съ пятидесятилѣтіемъ его славнаго существованія. Почитаю пріятнымъ для себя долгомъ выразить ему пожеланіе дальнѣйшаго процвѣтанія на пользу науки и славу дорогого отечества». Непремѣнный членъ Общества **Алексѣй Селивановъ.**

От *профессора гельсингф. ун-та Эмиля Нестора Сетеле*:

«Шлю почтительный привѣтъ Обществу по случаю его полувѣковой плодотворной дѣятельности». **Сетеле.**

От *ветеринарнаго врача К. И. Скрябина*:

«Изъ зоологической лабораторіи Невшательскаго Университета шлю свой скромный привѣтъ въ день празднованія полувѣковой дѣятельности Общества. Занимаясь разработкой гельминто-фауны Русскаго Туркестана, не могу не припомнить, что первыми свѣдѣніями о фаунѣ нашихъ средне-азіатскихъ владѣній мы обязаны этому Обществу, по почину котораго, въ 70-хъ годахъ прошлаго столѣтія, была снаряжена первая научная экспедиція въ Туркестанъ А. Федченко». Ветеринарный врачъ **К. И. Скрябинъ.**

От *академика Николая Яковлевича Сонина*:

«Прошу принять мой почтительный привѣтъ въ день юбилея. Славное прошедшее Общества служитъ прочной гарантіей еще болѣе славнаго будущаго». Непремѣнный членъ Общества Академикъ **Сонинъ.**

От *профессора Михаила Несторовича Сперанскаго*:

«Отъ всей души привѣтствую Общество и маститаго его президента съ ихъ двойнымъ юбилеемъ». Профессоръ **Михаилъ Сперанскій.**

От *прив.-доц. Бориса Ивановича Сыромятникова*:

«Привѣтствую славное Общество и его маститаго предсѣдателя въ знаменательный день полувѣкового юбилея». **Борисъ Сыромятниковъ.**

От *кн. Маріи Клавдіевны Тенишевой*:

«Шлю мои искреннія поздравленія Обществу въ его полувѣковой юбилей достойной дѣятельности на поприщѣ естествознанія, антропологіи и этнографіи. Отъ всего сердца желаю ему дальнѣйшаго процвѣтанія и развитія на пользу живого дѣла». **Княгиня Марія Тенишева**.

От *К. Тизенгаузена*:

«Принося сердечное поздравленіе родному Обществу, желаю ему еще долгой полезной дѣятельности на благо отечества нашего, по примѣру истекшихъ сегодня пятидесяти лѣтъ со дня его основанія». **К. Тизенгаузенъ.**

От *Климента Аркадьевича Тимирязева*:

«Поздравляю Общество съ первымъ юбилеемъ его просвѣтительной дѣятельности, горячо привѣтствую его президента съ двойнымъ юбилеемъ, съ благодарностью чту память его бывшихъ членовъ — Бредихина, Марковникова, Столѣтова». **К. Тимирязевъ**

От *гр. Прасковьи Сергѣевны Уваровой*:

«Привѣтствую многоуважаемаго предсѣдателя заслуженнаго и много поработавшаго Общества и отъ души желаю всѣмъ отдѣленіямъ онаго такъ же удачно и успѣшно продолжать свои научные труды. Сердечно сожалѣю, что тяжелое семейное горе мѣшаетъ лично принять участіе въ торжествѣ». **Графиня Уварова.**

От *Ольги Александровны Федченко*:

«Привѣтствуя Общество съ полувѣковой годовщиной, живо вспоминаю тѣсный кружокъ его основателей: покойныхъ Богданова, Щуровскаго, Давидова, Зенгера, Алексѣя Павловича Федченко, Ульянина и нынѣ здравствующихъ Ошанина и Варавву, и отъ души желаю будущимъ дѣятелямъ Общества такого же самоотверженнаго служенія русской наукѣ, а многочисленнымъ Отдѣламъ и Отдѣленіямъ Общества плодотворной работы на многіе вѣка». **Ольга Федченко.**

От *Александра Фишеръ фонъ Вале-Вальдгеймъ*:

«Шлю сердечное поздравленіе родному Обществу въ день празднованія полувѣковой дѣятельности на пользу родины и науки. Желаю

столь же славной безграничной будущности». **Александръ фонъ Вале Вальдгеймъ.**

Отъ *профессора Льва Александровича Чугаева*:

«Шлю сердечный привѣтъ Императорскому Обществу Любителей Естествознанія по случаю полувѣкового юбилея научной и общественной дѣятельности. Желаю дальнѣйшаго процвѣтанія». **Чугаевъ.**

Отъ *Георгія Георгіевича Якобсона*:

«Шлю сердечныя пожеланія по поводу пятидесятилѣтія Общества». **Г. Якобсонъ.**

Отъ *автора „Запоздалыхъ разсказовъ“*:

«Славному Обществу Любителей Естествознанія и его дорогому юбиляру, глубокоуважаемому Дмитрію Николаевичу, шлю свой горячій привѣтъ.

Пусть же второе пятидесятилѣтіе дѣятельности Общества по изученію родной страны будетъ еще плодотворнѣе, и пусть еще долго-долго руководитъ Обществомъ талантливый ученый и прекрасный человѣкъ—Дмитрій Николаевичъ!» **Авторъ „Запоздалыхъ разсказовъ“.**

Отъ *группы ботаниковъ, работающихъ въ научныхъ экспедиціяхъ Переселенческаго Управленія*:

«Группа ботаниковъ, работающихъ въ научныхъ экспедиціяхъ переселенческаго Управленія горячо привѣтствуетъ Московское Общество Любителей Естествознанія по случаю его пятидесятилѣтняго юбилея и шлетъ ему свои пожеланія дальнѣйшей плодотворной работы на пользу русской науки и культуры: **Десятова, Н. Ильинъ, М. Кожинъ, А. Кнорингъ, О. Кузнецовъ, І. Кузнецовъ, Н. Кучеровская, С. Минквицъ, З. Некрасова, В. Тутуринъ и Н. Пташицкій».**

Отъ *врачей Павловской больницы*:

«Врачи Московской Павловской больницы шлютъ наилучшія пожеланія Обществу и его достойному предсѣдателю въ день юбилея ихъ плодотворной научной работы: **Александровъ, Григоровичъ, Марциновскій,**

Морозовъ, Мухинъ, Іохиллесъ, Смирновъ, Махотинъ, Терентьевъ, Чеховичъ».

Отъ *студентовъ-фармацевтовъ*:

«Поздравляемъ собраніе и Васъ съ пятидесятилѣтнимъ юбилеемъ. Желаемъ Обществу Естествознанія дальнѣйшаго процвѣтанія въ будущемъ». Студенты фармаціи **Юзефовичъ, Степуховичъ, Гилевичъ, Смирновъ, Зархъ, Цвейбахъ.**

B. Привѣтствія изъ-за границы:

Académie Royale des Sciences, des Lettres et des Beaux-Arts de Belgique (Bruxelles):

Monsienr le Président,

«J'ai l'honneur de vous faire savoir que la Classe des Sciences de l'Académie Royale de Belgique a pris connaissance daus la séance du 16 octobre, de la lettre par laquelle vous lui faites part de la célébration le 15/28 octobre du cinquantenaire de l'existence de la Société Impériale des Amis des Sciences Naturelles, d'Anthropologie et d'Ethnographie de Moscou.

L'Académie Royale de Belgique me charge de vous adresser ses plus vives félicitations. Elle connait la valeur et l'importance de vos travaux qui chaque annéc enrichissent sa bibliothèque. Elle forme les voeux les plus sincères pour que votre Société continue à travailler pour le progrès de la science, pour le plus grand bien de l'humanité et l'honneur de la Ville et de l'Université de Moscou.

Nous avons appris en même temps, avec la plus grande sympathie, que le jubilé coincide avec le soixante dixième anniversaire de votre naissance, Monsieur le Président, et nous vous adressons également l'expression de nos voeux les meilleurs.

Veuillez agréer, Monsieur le Président, l'assurance de notre haute considération».

Le secrétaire perpétuel,
Le chevalier **Edmond Marchal.**

«Jugoslavenska Akademija Znanosti i Umjetnosti» (въ Загребѣ).

Slavnomu Imperatorskomu obščestvu ljubitelej jestestvoznanija, antropologije i etnografije u Moskvi:

«Jugoslavenska akademija Znanosti i Umjetnosti iskreno se raduje, što je i slavno to društvo doživjelo pedesetgodišnjïcu svoga za prirodoznan-

stvo tako zaslužnoga života, te želi, da i u napredak napreduje i cvate na korist nauke, koju tako uspješno promiče, a na slavu svoga naroda i čitavoga slavenstva».

U Zagrebu, 14 octobra 1913.

Za Jugoslavensku akademiju Znanosti i Umjetnosti

Tainek: **Dr A. Musić.**

Сербская Королевская Академія Наукъ:

«Прошу Васъ, господинъ предсѣдатель, передать въ торжественномъ собраніи Общества Любителей Естествознанія горячія поздравленія членовъ Сербской Королевской Академіи Наукъ по случаю пятидесятилѣтія плодотворной и весьма полезной для всего славянства дѣятельности Вашего Общества съ глубокой признательностью за все имъ сдѣланное въ прошедшемъ, и съ лучшими пожеланіями ихъ для его преуспѣянія въ будущемъ».

Предсѣдатель Академіи: **Ст. Новаковичъ.**

Секретарь: **Л. Стояновичъ.**

The Academy of Science of St. Louis:

Dear Sir!

«The Council of the Academy of Science of St. Louis has instructed me to extend its congratulations to the Society on its fifty years of fruitful activity».

Very truly yours

G. O. James.

Corresponding Secretary.

New York Academy of Sciences, Care of American Museum of Natural History:

Dear Sir!

«I have the honor to transmit to you the greetings of the New York Academy of Sciences to the Société Impériale des Amis d'Histoire Naturelle, d'Anthropologie et d'Ethnographie on the occasion of the celebration of the semi-centennial of its founding. The New York Academy of Sciences extends its congratulations upon the work accomplished by its Russian sister during these years as shown by the number and quality of its publications, particularly those upon anthropological and ethnological subjects, and expresses the hope that the half century just closing

is only the beginning of a long existence whose scientific results shall be commensurate with the activity already displayed».

Respectfully yours

Edmund Otis Hovey

Recording Secretary.

The Academy of Natural Sciences of Philadelphia:

«The Academy of Natural Sciences of Philadelphia receives with honor the invitation to be represented at the semi centenary of the Société Impériale des Amis d'Histoire Naturelle, d'Anthropologie et d'Ethnographie.

Regretting our inability to select a suitable delegate at this late date we nevertheless take much pleasure in felicitating the Moscow Society on the splendid record of scientific achievement embodied in the numerous volumes of her publications of the last fifty years. We congratulate her on the alluring prospects of the future which we confidently hope and trust will add even greater lustre to her fame».

On behalf of this Academy I have the honor to be yours most respectfully

J. Percy Moore

Corresponding Secretary.

National Academy of Sciences, California:

Dear Sir:

«In the name of the National Academy of Sciences, I beg to send you hearty congratulations on the occasion of the celebration of the fiftieth anniversary of the Society. For the extensive series of memoirs and journals it has published, the expeditions it has organized and the collections it has founded, the encouragement it has given to young investigators and the excellent work it has done in the popularization of science, the Society deserves and will receive the gratitude and respect of the scientific world. We can offer no more favorable wish than that its future may be as productive as its past».

Very respectfully yours,

George E. Hale

Foreign Secretary.

Koninklijke Akademie van Wetenschappen te Amsterdam:

Monsieur le Président,

«L'Academie Royale des Sciences d'Amsterdam ayant reçu votre circulaire, communiquant la célébration du cinquantenaire de la Société Im-

périale des Amis des Sciences Naturelles, d'Anthropologie et d'Ethnographie, associée à l'Université de Moscou, au 15/28 octobre prochain, se fait honneur de vous envoyer par cette lettre ses félicitations cordiales en même temps exprimant le souhait que votre Société continuera de fleurir et de grandir pour la gloire de la nation russe et pour le progrès de la Science».

Agréez, Monsieur le Président, l'assurance de ma haute considération

Le Secrétaire Général
de l'Académie Royale des Sciences
P. Zeeman.

Academia Română Bucuresti:

Monsieur le Président,

«C'est avec le plus vif intérêt que l'Académie Roumaine a pris connaissance du contenu de votre circulaire imprimée concernant le cinquantenaire de la Société Impériale des Amis d'Histoire Naturelle, d'Anthropologie et d'Ethnographie qui va être célébré le 15/28 octobre courant.

Notre Académie vient vous prier de vouloir bien présenter à la noble Société que vous présidez ses plus sincères félicitations pour la grande activité scientifique qu'elle a développée pendant le demi siècle de son existence, de même que ses voeux les plus chaleureux que nous formons pour sa prospérité dans l'avenir pendant des siècles innombrables.

Veuillez agréer, Monsieur le Président, l'expression de notre considération la plus distinguée».

Le Président
Dr. C. I. Istrati.
Le Secrétaire Général
D. Sturdza.

Königlich-Preussische Akademie der Wissenschaften (Берлинъ):

«Die Kaiserliche Gesellschaft der Freunde der Naturwissenschaften beglückwünscht die Königlich Preussische Akademie der Wissenschaften zum Abschluss ihres ersten halben Jahrhunderts: möge ihr auch weiterhin eine kräftige Entwicklung im Dienste der Wissenschaft beschieden sein».

Röthe zur Zeit Vorsitzender Sekretär.

Akademie der Wissenschaften in Wien:

«Die Kaiserliche Akademie der Wissenschaften in Wien beglückwünscht die geehrte Gesellschaft zu dem Fest ihres fünfzigjährigen Bestan-

des und erhofft fernere gedeihliche Wirksamkeit auf dem Felde der Wissenschaft».

Boehm von Bawerk.
Becke.

Madyar Tudományos Akademia (Венгерская Академія Наукъ въ Будапештѣ):

«L'Académie Hongroise a l'honneur d'exprimer ses fèlicitations chaleureuses et ses sympathies collegiales à l'occasion du jubilée du cinquantième anniversaire de votre Société si riche en merites scientifiques».

Berzewiczy, Président.

C. K. Universitet imenia cesarza Franciszka I we Lwowie:

«A l'occasion du cinquantenaire de votre fondation le Recteur et le Senat academique de l'Université de Lwów ont l'honneur de vous envoyer ses plus sincéres félicitations. Agréez, Messieurs, mes compliments empressés».

Starżynský, Recteur.

Universytet Jagelloński w Krakowie:

«Université des Jagellons à Cracovie s'empresse d'envoyer à l'occasion du cinquantenaire ses plus chaleureuses félicitations pour tant de services reels rendus à la science et forme les meilleurs voeux de prosperité pour l'avenir».

Kostanecki, Recteur.

Kais.-Königl. Deutsche Technische Hochschule in Prag:

«Anlässlich der Fünfzigjahrfeier des Bestandes sendet die besten Wünsche für ferneres Gedeihen Namens der Kaiserlichen Königlichen Deutschen Technischen Hochschule in Prag».

Prorector **Bach.**

Хорватскій университетъ въ Загребѣ (Rektorat Kr. Sveučilišta Franje Josipa I).

Carskomu društvu prijatelja prirodne historije, antropologije i entnografije u Moskvi:

«Vašemu učenomu društvu, priključenomu sveučilištu u Moskvi, prinosi hrvatsko sveučilište u Zagrebu k proslavi 50 godišnjega Vašega po-

stojanja najtopliju čestitku uz iskrenu želju, da blagotvoran Vaš znanstveni rad bude i nadalje ovijénčan naiboljim uspjéhom».

Rektorat Kr. Sveučilišta Franje Josipa I u Zagrebu, 7 listopada 1913.

O. g. rector: **Lovrić.**

Miami University: Oxford, Ohio:

(Mr. Dr. Anoutchine, President de la Société Imperiale des Amis des Sciences Naturelles).

Dear Sir:

«In behalf of Miami University, I wish to extend to the Society of which you are the honored president, our sincere congratulations on the completion of your fiftieth year of labors, and the large amount of scientific study and publications that your Society has brought to a successful fruition. It is my wish that the Society continue to prosper and that future history may be as successful and glorius as its past»

Very respectfully

Edgar Ewing Brandon.

University of Edinburgh:

My dear Sir and Honoured Colleague,

«Your Circular announcing the approaching Jubilee of the „Société Impériale des Amis d'Histoire Naturelle, d'Anthropologie, et d'Ethnographie» was read with much interest by the Senatus Academicus of the University of Edinburgh, and I now beg, on behalf of the Senatus Academicus, to offer to the Société Impériale all good wisches appropriate to the auspicious occasion. The Senatus Academicus would cordially congratulate the Société Impériale upon the great and notable work which it has already accomplished in the interests of Science, and it is their earnest hope that the labours of the Société Impériale will, in the years to come, be productive of even more remarkable results than those achieved in the first fifty years of its existence».

I am,

Mi dear Sir

Yours very faithfully

L. J. Grant.

Sec. Sen. Acad.

The Victoria University of Manchester:

Monsieur,

«Le Sénat de l'Université en séance du 9 octobre m'a autorisé à vous remercier de l'avis que vous avez bien voulu lui envoyer pour lui faire,

part du prochain cinquantenaire de votre Société, et à exprimer à la Société ses félicitations les plus cordiales au sujet de cet heureux évènement. En même temps notre corps enseignant souhaite à la Société encore bien des années de bienveillante activité comme elle en a tant témoigné par le passé».

Agréez, Monsieur, l'assurance de ma très haute considération

F. E. Weiss.
Vice-Chancellor.

Lehigh University (South Bethlehem, Pennsylvania):

«Lehigh University congratulates La Société Impériale des Amis des Sciences Naturelles, d'Anthropologie et d'Ethnographie on the successful completion of fifty years of its existence, and hopes that the work of the Society in the study and advancement of Science may be indefinitely continued».

Lehigh University
Henry S. Drinker, President.

The University St. Andrews:

Dear Sir:

«I have the honour to acknowledge the receipt of the intimation of the proposed celebration of the 50-th Anniversary of the Imperial Society of the Friends of Natural History, Anthropology and Ethnography, associated with the University of Moscow, to be held on the 15-th to the 20-th october and I shall submit the invitation to the next meeting of the Senatus Academicus of the University. As however the University is presently in vacation and the earliest meeting of the Senatus will be late in October I venture on behalf of the University to express to the Society through you the felicitations of the University of St. Andrews upon the completion of fifty years usefulness. I trust that the fetes to be organised in connection with the celebration will be very happy and associated with pleasant memories to all those concerned in them».

Yours faithfully
Andrew Bennet, Secretary.

Universität in Basel:

«Im Namen der Universität Basel beehre ich mich Ihnen zum Jubiläum Ihrer wissenschaftlich so verdienten Gesellschaft die besten Glückwünsche auszusprechen».

Mit vorzüglicher Hochachtung
Karl Joël, d. z. Rector.

Universität in Berlin:

«Zum fünfzigjährigen Jubiläum spricht die Universität in Berlin herzliche Begrüssung aus und den Wunsch dass es der Société Impériale des Amis d'Histoire Naturelle gewährt werden möge in langen den durch wissenschaftliche Erfolge eines halben Jahrhunderts erworbenen Ruhm zu mehren».

Graf Baudissin.

Naturwissenschaftlich-mathematische Fakultät der Universität Heidelberg:

«Im Namen und Auftrag der Naturwiss.-mathematischen Fakultät der Universität Heidelberg erlaube ich mir Ihnen unsern herzlichsten Glückwunsch zu dem 50-jährigen Jubiläum Ihrer Gesellschaft auszusprechen und ihr für das, was sie im Laufe des halben Jahrhunderts in der Naturwissenschaft geleistet hat, zu danken.

Die Fakultät hofft und wünscht, dass der gute wissenschaftliche Geist, der von Anbeginn an die Arbeiten der Gesellschaft beseelt hat, auch fernerhin mit gleicher Kraft wirksam und für unsere Naturwissenschaft ebenso fruchtbar sein möge wie früher».

Georg Klebs, Dekan.

Universität in Tübingen:

«Namens der Universität beehre ich mich, zur 50-jährigen Jubelfeier die herzlichsten Glückwünsche auszusprechen».

A. Koch, derzeit Rektor.

Grossherzogl. und Herzogl. Sächs. Gesamt-Universität in Jena:

«Aus Ihrer am 2. September d. J. eingegangenen Mitteilung haben wir mit hohen Interesse ersehen, dass die mit der Universität Moskau verbundene Kaiserliche Gesellschaft der Freunde der Naturgeschichte, der Menschen- und der Völkerkunde nunmehr auf einen Zeitraum von 50 Jahren ruhmvoller Tätigkeit zurückblicken kann.

Namens des Senats der Universität spreche ich der Kaiserlichen Gesellschaft die herzlichsten Wünsche zu dem Gedenkfest aus: möge sie weiter blühen und gedeihen zu allen Zeiten».

Rosenthal, d. z. Prorektor.

Rektor und Senat der Königlichen Universität Breslau:

«Für die freundliche Einladung zur 50-jährigen Jubelfeier sagen wir unseren verbindlichsten Dank.

Wenn wir auch auf eine officielle Beteiligung an dieser Feier zu unserem Bedauern verzichten müssen, so sei uns aber gestattet, unsere besten Wünsche für das weitere Blühen und Gedeihen der Jubilarin auszusprechen».

Arnold.

K. B. Julius-Maximilians-Universität Würzburg:

«Rektor und Senat der K. B. Julius-Maximilians-Universität Würzburg danken verbindlichst für die geschätzte Mitteilung über die demnächst stattfindente Feier des 50-jährigen Bestehens der Gesellschaft und wünschen dem Feste den besten Verlauf».

In Vertretung

Lehmann.

Universität Halle-Wittenberg:

«Die Universität Halle Wittenberg sendet der Kaiserlichen Moskauer Naturforschergesellschaft, die heute auf eine so vielseitige und erfolgreiche Tätigkeit im Laufe eines halben Jahrhunderts zurückblicken kann, die besten Glückwünsche zu ihrem Jubiläum und giebt zugleich der Hoffnung Ausdruck, dass es dem verehrten Präsidenten den Gesellschaft, der eben das schöne Fest seines 70 Geburtstages begangen hat, noch lange vergönnt sein möge seines verantwortungsvollen Amtes zu weiterem Nutzen der Wissenschaft zu walten».

Rector.

R. Scuola superiore di Agricoltura in Portici:

Monsieur le Président,

«En vous remerciant très bien de l'invitation à prendre part à la célébration du cinquantenaire de l'existence de votre Société, je vous prie, très honoré Monsieur, d'avoir la complaisance de représenter notre Ecole Superieure».

Avec l'assurance de ma considération la plus distinguée.

Le Directeur de l'Ecole

Orazio Comes.

Науково Товариство імени Шевченка у Львові:

Хвальній Управі
«Общества любителей естествознанія, антропологіи и этнографіи»
в Москві.

«Науково Товариство ім. Шевченка у Львові користується святом 50-лѣтнього ювилею Общества, щоби висловити йому щиру прихильність за його многосторонні заслуги для науки, з окрема за великі здобутки на полі етнографії східного славянства, між тим і украйнського народу, та побажати йому також визначних успіхів наукової праці в будуччим.

Товариство просить одночасно проф. Федора Вовка (Волкова) з Петербурга, щоби був ласкав заступати його особисто в день свята, коли тільки стан здоровля на се йому позволить».

За Виділ «Наукового Товариства ім. Шевченка" у Львові:

Заст. голова **Томашівскій.**

Секретар **Д-р В. Левицькій.**

«Towarzystwo dla popierania nauki polskiej we Lwowie»:

«Do Szanownego Ces. Towarzystwa Przyjacół Nauk przyrodniczych, antropologii i etnografii w Moskwie.

Z powodu jubileuszowei uroczystości Szanownego Towarzystwa, które pracami i publikacyami swemi przez lat pięćdziesiąt służyło wydatnie postępowi nauki, podpisany Wydział, imieniem Towarzystwa dla popierania nauki polskiej we Lwowie, ma zaszczyt przesłać wyrazy najrzetelniejszego szacunku vraz życzenia najlepszego rozwoju na przysłość».

Za Wydział Towarzystwa dla popierania nauki polskiej:

Wice-Prezes: **Balzer.**

Sekretarz: **Dr. P. Dabkowski.**

Towarzystwo Tatrzaniskie, Sekcya Luduznawcza, Zakopane:

«Въ виду истекшаго пятидесятилѣтія дѣятельности Общества, Правленіе родственнаго духомъ Этнографическаго Отдѣла Татрскаго Общества въ Закопаномъ постановило выразить Обществу Любителей Есте-

ствознанія, Антропологіи и Этнографіи самыя искреннія пожеланія возможности работать и впредь съ такой же глубокой пользой на благо науки и общества».

Предсѣдатель **Бронславъ Пилсудскій.**
Секретарь **Стефанъ Рудзкій.**

Rada Společnosti Narodopisného Muzea Československého:

Slavnému vyboru „Carske společnosti přátel věd přírodních, anthropologie a ethnografie" v Moskvě.

«K padesátiletemu výrocí činnosti slavné, „Carské společnosti přátel věd přírodních, anthropologie a ethnofragie v Moskvě, dovoluje si rada Společnosti Národnopisného Muzea Ceškoslovanského vysloviti svoje opravdové blahopřání. Přejíce, aby další vědecká práce Vaší společností setkávala se se slejnijm bohatým zdarem jako dosud, pišeme se v dokonalé úctě».

Rada Společnosti Narodopisného Muzea Československého
Předseda: **Prof. Dr. L. Niederle.**
Jednatel: **Dr. K. Chotek.**

Société de Chimie-Physique (Paris):

Monsieur le Professeur,

«Les documents relatifs au cinquantenaire de la Société nous sont parvenus pendant les vacances universitaines; je n'ai pu les soumettre à notre Conseil que tout récemment après la rentrée. Nous regrettons vivement cette circonstance particulière qui nous a empêché de joindre nos félicitations à celles des autres Sociétés.—Nous vous les adressons cependant, quoique tardives; et vous prions d'agréer les voeux que nous formons par la continuation dans l'avenir de la longue et fructueuse carrière fournie déjà par la Société.

Veuillez agréer, Monsieur le Président, l'assurance de notre très haute considération».

Pour le Conseil
Le Secrétaire General **C. Marie.**

Buffalo Society of Natural Sciences:

Dear Sir:

«Permit me to extend on behalf of the Buffalo Society of Natural Sciences their very cordial congratulations to your Society upon the celeb-

ration of its Fiftieth Anniversary. You have in those fifty years accomplished much and we are glad to tell you of our recognition of the worth of that which you have done. We extend to you our very hearty wishes for your continued growth and prosperity and may we ask also to add our felicitations to your worthy President, Professor Anoutchine, upon the recent happy celebration of his Seventieth Birthday».

Very respectfully and Sincerely Yours,
Buffalo Society of Natural Sciences,
Henry R. Howland.
Superintendent.

Kungl. Vetenskaps-Societeten (Королевское Научное Общество въ Упсалѣ):

«La Société des Sciences d'Upsala vous prie d'agréer ses félicitations sincères».

G. Hedin,
Secrétaire.

Naturforschende Gesellschaft in Basel:

Herr Präsident,

«Im Namen der Naturforschenden Gesellschaft in Basel beehre ich mich, Ihrer hochgeschätzten Gesellschaft zur Feier Ihres fünfzigjährigen Bestandes die herzlichsten Glückwünsche auszusprechen.

Möge es Ihrer Gesellschaft beschieden sein, die Wissenschaft durch Publicationen, Expeditionen und Unterstützung junger Gelehrter zu fördern, wie sie dies bisher in so erfolgreicher Weise getan hat.

Gleichzeitig erlaube ich mir, den Wunsch auszusprechen, es möchten auch in den kommenden fünfzig Jahren, ja weit darüber hinaus, die freundschaftlichen Beziehungen zwischen Ihrer geschätzten Gesellschaft und der unsrigen fortdauern und sich mehr und mehr entwickeln.

Genehmigen Sie, hochgeehrter Herr Präsident, die Versiecherung meiner vollkomener Hochachtung».

Prof. G. Senn.
Präsident der Naturforschenden
Gesellschaft in Basel.

Société Neuchâteloise des Sciences Naturelles:

Monsieur le Président.

«Au nom de la Société Neuchâteloise des Sciences Naturelles, je vais vous apporter tous les voeux que nous formulons pour la prospérité de

votre Société, qui fêtera le 15/28 octobre prochain le cinquantenaire de sa fondation. Nous souhaitons de tout cœur que votre savante Société se développent toujours davantage et continue à répandre au loin les progrès de la Science».

Le Président
Dr. Erg. Mayor.

Società Romana di Antropologia (Roma):

«A nome della Società Romana di Antropologia, mi onoro di trasmettere a codesta Società, nella celebrazione del suo cinquantesimo anno, insieme con gli auguri di un più grande avvenir e di un maggiore sviluppo, l'ammirazione per i molteplici lavori compiuti nel periodo di mezzo secolo di esistenza.

La prego, illustre Signor Presidente, di acettare la espressione della mia massima considerazione».

Il Secretario
Dr. Sergio Sergi.

Deutsche Botanische Gesellschaft in Berlin:

«Die Deutsche Botanische Gesellschaft sendet der Société Impériale des Amis d'Histoire Naturelle zur Feier ihres fünfzigjährigen Bestehens die besten Glückwünsche».

Der Verstand der Deutsch. Bot. Gesellschaft
G. Haberlandt.
d. z. Vorsitzender.

Naturwissenschaftlicher Verein in Hamburg:

«Herzliche Glückwünsche zum Jubiläum von der Naturwissenschaftlichen Verein in Hamburg».

Dr. Dörmer.

Deutsche Gesellschaft für Anthropologie, Ethnologie und Urgeschichte in Hamburg:

«Der Unterführung ihres hochverdienten Präsidenten für die anthropologische und ethnographische Forschung vorbildlichen Kaiserlichen Gesellschaft der Freunde der Naturwissenschaften sendet zum Jubileum herzliche Glückwünsche»

Deutsche Anthropologische Gesellschaft.
Thilenius,
Generalsecretär.

Geographische Gesellschaft in Hamburg:

Hochverehrter Herr Präsident!

«Der ergebenst unterzeichnete Vorstand entbietet Euer Hochwohlgeboren zur Vollendung des siebenzigsten Lebensjahres die herzlichsten Glückwünsche.

Gleichzeitig richtet der Vorstand an Eurer Hochwohlgeboren die Bitte, der Kaiserlichen Gesellschaft von Freunden der Naturwissenschaften in Moskau, die in wenigen Tagen auf eine fünfzigjährige segensreiche Tätigkeit zurückblicken wird und die in Euer Hochwohlgeboren eine Präsidialkraft von hervorragendster Bedeutung besitzt, seine aufrichtigsten Wünsche für eine ferner gleichgedeihliche Mitarbeit an dem Werke der Erforschung der Natur- und Völkerkunde zum Ausdruck zu bringen».

Der Vorstand der Geographischen Gesellschaft in Hamburg.

Dr. L. Friederichsen — Generalsekretär:

Westphal — Präsident:

Naturhistorische Gesellschaft in Nürnberg:

«Seit dem Jahre 1864 stehen die Société des Amis d'Histoire Naturelle, d'Anthropologie et d'Ethnographie und die Naturhistorische Gesellschaft Nürnberg in wechselseitigen Beziehungen. An den reichen geistigen Gütern, welche die Société Impériale der wissenschaftlichen Welt als gemeingut übermittelt hat, hatte die Naturhistorische Gesellschaft litterarisch vollen Anteil.

In dankbarer Anerkennung ihrer glänzenden Leistungen beglückwünschen wir die Société Impériale zur Feier des 50 jährigen Jubiläums, welches sicherlich der Würde und Wichtigkeit des Tages entsprechend einen glanzvollen Verlauf nehmen wird. Wir verknüpfen damit die Bitte um freundliche Fortsetzung unserer langjährigen erfreuilichen Beziehungen».

Für die Naturhistorische Gesellschaft:

Prof. Dr. Küspert.

I. Vorsitzender.

Naturhistorisch- Medizinischer Verein in Heidelberg:

«Der Naturhistorisch- Medizinische Verein zu Heidelberg sendet Ihnen zu der bevorstehenden Feier Ihres 50 jährigen Bestehens in freudigen Anerkennung Ihrer Verdienste um die Förderung der Naturwissenschaften

in Russland und in Erinnerung der schon seit Jahrzehnten bestehenden freundlichen Beziehungen die herzlichsten Glückwünsche».

In ausgezeichneter Hochachtung

I. A.

Rechnungsrat **Dr. Häberle**

Schatzmeister.

Sächsisch-Thüringischer Verein für Erdkunde zu Halle a. d. Saale:

«Senden wir, wenn auch etwas verspätet, zur Feier ihres 50 jährigen Bestehens und des 70 jährigen Geburtstages ihres hochverdienten Präsidenten, des Herrn Professor Dr. D. N. Anutschin unsere herzlichsten Glückwünsche. Die Verspätung bitten wir damit entschuldigen zu wollen, dass der unterzeichnete Vorsitzende erst vor einigen Tagen von einer längeren Reise nach Amerika zuruckgekehrt ist».

Mit vorzüglicher Hochachtung

Prof. Dr. A. Schenck.

Naturwissenschaftlicher Verein für Schwaben und Neuburg (Anerkannter Verein) in Augsburg:

Sehr geehrter Herr!

«Die Anzeige der Fünfzigjahrfeier der „Société Impériale des Amis d'Histoire Naturell d'Anthropologie et d'Ethnographie" haben wir erhalten.

Wir wünschen dass dieselbe auch weiterhin, wie bisher der Förderung unserer Kenntnisse diene und unser Wissen durch weit ausgebreitete Arbeiten bereichere. So entbieten wir dem Vereine Wachstum, Blühen und Gedeihen, dem Feste aber erhoffen wir einen fröhlichen und angenehmen Vorlauf!»

Mit den besten Wünschen!

I. V. E. Trautner.

Gesellschaft für Anthropologie und Urgeschichte der Oberlausitz in Görlitz:

«Herzlichsten Glückwunsch zum fünfzigjährigen Bestehen, Glück auf für die Zukunft.—Anthropologische Gesellschaft Goerlitz».

Feyerabend.

Anthropologische Gesellschaft in Wien:

«La Société Anthropologique de Vienne prie d'accepter ses sincères félicitations à l'occasion du cinquantième anniversaire».

Naturwissenschaftliche Gesellschaft Isis zu Dresden:

«Die unterzeichnete Gesellschaft beehrt sich für die freundliche Einladung zur fünfzigjährigen Jubelfeier des Bestehens der Kaiserlichen Gesellschaft der Freunde der Naturwissenschaft, Anthropologie und Ethnographie zu Moskau ihren besten Dank auszusprechen. Sie verbindet damit zugleich die herzlichsten Glückwünsche für ihr ferneres Blühen, Wachsen und Gedeihen».

Die Naturwissenschaftliche Gesellschaft Isis zu Dresden.
1. Vorsitzender der „Jsis".
I. V. Hofrat. Prof. Dr. Deichmüller
Sekratär der „Jsis".
Dr. A. Schade.

Kir. Madyar Természettudományi Társulat (Королевское Венгерское общество естествознанія въ Будапештѣ):

«The Royal Hungaria Society of Natural Sciences thanks the Imperial Society of the Friends of Natural History Arthropology and Enthnography for ist kind invitation to its fiftieth anniversary and sends most cordial greetings and heartiest wisches for the Imperial Societieth continued prosperity».

Entz
President,
Ilosvay
Secretary.

The Royal Archaeological Institute of Great Britain and Ireland (London):

Dear Sir:

«I am desired by the Council of the Royal Archaeological Institute to offer you our most sincere congratulations in connexion with the anniversary celebrations of your fifty years of existence.

The Council are well aware of the brilliant contributions to knowledge which you have made in the past and desire to express the hope that your activities will meet with still greater success in the future».

I have the honour to remain
Your obedient servant
G. D. Hardinge-Tyler.
Secretary.

Instituto Geologico de Mexico:

Monsieur,

«L'Institut Géologique du Mexique a reçu la circulaire par laquelle la Société Impériale des Amis d'Histoire Naturelle, d'Anthropologie et d'Ethnographie lui annonce qu'elle va célébrer le cinquantenaire anniversaire de sa création.

L'Institut Géeologique est heureux d'adresser a la Société Impériale des Amis d'Histoire Naturelle, d'Anthropologie et d'Ethnographie en cette occasion ses félicitations les plus chaleureuses, ainsi que ses voeux les plus vifs de prosperité constante».

Au nom de l'Institut Géologique
Le Directeur
Villarello.

Institut Pasteur (Paris):

«Envoyons félicitations et meilleurs vœux pour votre cinquantenaire».
Docteur **Sergent**
Directeur Institut Pasteur.

Zakład Antropologiczny C. K. Uniwersytetu Jagiellońskiego w Krakowie:

«A l'occasion du cinquantenaire de l'existance de l'illustre Société, le Directeur et les travailleurs de l'Instituts d'Anthropologie de l'Université Jagellone de Crakovie adressent leur hommage à la dite Société, en exprimant leur admiration pour ses nombreux travaux qui nous apprennent à connaître les différents peuples et pays de l'Orient, découvrent des mondes tout à fait inconnus pour nous jusqu'alors et élargissent ainsi la sphère de nos études.

A nos meilleurs souhaits nous ajoutons le plus vif désir de voir votre vénérable Société se développer de plus en plus à sa gloire et au profit de la science et de l'humanité».

Prof. Dr. J. Talko-Hryncevicz.
Directeur de l'Institut d'Anthr. de l'Univers. Jagiell. de Cracovie.

Dr. A. Wrzosek.
Professeur de Pathologie générale et expérim. à l'Université de Cracovie.

Eugeniusz Frankowski.
Roman Javimowiez.
Elga Spiczerówna.
Aldona.

Zofia Baranowska.

Cabinety Historyi Sztuki i Archeologii Uniwersytetu Jagiellońskiego, w Cracowie:

«Notre Institut d'histoire d'art et d'archéologie (Muzeum Archeologiczne w Krakowie) n'ignore point combien votre Société a contribué pendant cinquante ans de son existence à l'éllargissement et à l'approfondissement de la science, à l'accroissement de la gloire de Votre patrie. Vos travaux ont trouvé un écho unanime de l'universalité, à laquelle vous les avez dedié. Nous savons aussi, combien l'œuvre accompli par Vous est redevable ou zèle aussi infatigable que desinteressé de Votre président actuel, professeur Dmitrii Nicolaievitch Anoutchine

La soussignée direction saisi donc avec empressement occasion pour attester à Votre Société toujours hospitalière envers les savants polonais sa reconnaissance et pour Vous exprimer ses meilleures félicitations et vœux de succés aussi dans l'avenir».

Prof. Dr. P. de Bieńkowski
directeur de l'Institut d'histoire d'art et d'archéologie de l'Université de Cracovie.

Die Physikalisch-Technische Reichsanstalt in Charlottenburg:

«Die Kaiserliche Gesellschaft von Freuden der Naturgeschichte, Anthropologie und Ethnographie beglückwünscht zu ihrem 50 jährigen Jubiläum herzlichst die Physikalisch- Technische Reischsanstalt».

E. Warburg.

Le Musée d'Ethnographie de Cracovie:

«Présente ses hommages à l'illustre Société à l'occasion du cinquantenaire de son existence, en Lui souhaitant d'èlargir de plus en plus le domaine de ses études dans ce terrain inépuisable qui est constitué par les conditions naturelles de la Russie, de même que par les nombreux peuples qui l'habitent».

Président du Musée d'Ethnographie
Prof. Dr. J. Talko-Hryncevicz.

Vice-President: **Dr. Franciszek Gabryl,** Prof. Univ.
Conservateur du Musée: **Seweryn Udzyda.**
Trésorier: Prof. Univ. **Dr. Franciszek Bujak.**
Membre du Comité: **Prof. Dr. K. Zórawsky.**
Secrétaire: **Dr. Eugeniusz Kiernik.**

Museum Krâlovství Českého v Praze:

«Управленіе Музея Королевства Чешскаго имѣетъ честь поздравить Императорское Общество Любителей Естествознанія, Антропологіи и Этнографіи по поводу торжествованія 50-лѣтняго существованія этого важнаго культурнаго учрежденія Русскаго народа.

Желая неутомимой дѣятельности Вашего Общества полнаго успѣха, просимъ принять увѣреніе въ нашемъ глубочайшемъ къ Вамъ уваженіи».

Отъ имени Общества Музея Кор. Чешскаго

Вице-Президентъ: **Prof. Dr. J. Deyl.**

Дѣлопроизводитель: **Dr. B. Nemec.**

National Museum of Science and Art (Dublin):

Monsieur,

«Je m'associe avec empressement en mon nom personnel et au nom du Muséum National, de la Société Royale d'Archéologie et de l'Académie Royale d'Irlande aux préparatifs que vous faites pour la célebration du cinquantenaire de la fondation de la Société Impériale des Amis de l'Histoire Naturelle de Moscou. Veuillez croire également que j'étais avec vous de cœur dans les fêtes celebrées il y a quelques jours en l'honneur des soixante-dixième anniversaire de votre vénérable Président à qui je désire toutes sortes de bonheurs et des honneurs toujours croissants pendant de nombreuses années encore.

Notre Muséum, comme vous le savez certainement, s'occupe sur un large échelle des travaux qui vous intéressent le plus: l'histoire naturelle, l'anthropologie et l'ethnographie. Chaque année des meilliers d'étudiants y préparent leur cours de l'Université. La Société Royale d'Archéologie étudie la question des races et incidemment d'Archéologie préhistorique. L'Académie Royale d'Irlande examine toutes les phases de la science en sus des recherches originales qu'elle peut faire elle-même. Ces Institutions contribuent à tenir toujours ardent, dans notre petite ile occidentale, ce flambeau de la science que nos ancêtres nous ont transmis. Nous sommes par conséquent au courant de vos travaux et avons les mêmes aspirations que vous, car nous voulons nous aussi le progrès de l'humanité et sommes fiers de pouvoir particifer aux connaissances et aux découvertes qui enrichissent le monde.

Veuillez agréer, Monsieur le Secrétaire, l'assurance de mes sentiments très distinguès.

G. N. Plunkett.

Directeur du Muséum Nationale des Sciences et des Arts de Dublin.
Président de la Société Royale d'Archéologie d'Irlande;
Vice-Président de l'Académie d'Irlande; Etc.

General-Verwaltung der Königlichen Museen. Königliches Museum für Völkerkunde in Berlin:

«Zur Feier der 50-jährigen Bestehens beehren sich die unterzeichneten Directoren der Kaiserlichen Gesellschaft der Freunde der Naturgeschichte, Anthropologie und Ethnographie ihre herzlichsten Glückwünsche darzubringen».

Grünwedel. Seler. Ankermann.
i. V. Stönner. i. V. Hubert Schmidt.

K. K. Naturhistorisches Hofmuseum in Wien:

«Die Intendanz des Naturhistorischen Hofmuseums beglückwünscht die hochverehrliche Kaiserliche Gesellschaft zur Feier ihres fünfzigjährigen Bestandes auf das herzlichste».

Steindachner.

Königliches Zoologisches und Antrhopologisch-Ethnographisches Museum zu Dresden:

«Mit angenehmer Teilnahme habe ich erfahren, dass die Gesellschaft am 15/28 Oktober d. J. in der Lage ist, ihr 50-jähriges Bestehen zu feiern. Obwohl das von mir geleitete Museum nicht die Ehre hat in regelmässigen Beziehungen zur Gesellschaft zu stehen, habe ich doch vielfach Gelegenheit gehabt, ihr bedeutendes Wirken zur Förderung der anthropologischen und ethnographischen Erforschung des russischen Reiches zu beobachten und zu schätzen. Ich benutze deshalb mit Freude die Gelegenheit, um der Jubilarin meine Achtung für die Erfolge, welche sie im ersten halben Jahrhundert ihres Daseins erzielt hat, anzusprechen und bringe ihr aufrichtige Wünsche für ein gedeihliches Arbeiten in den nächsten Jahrzehnten dar».

In vorzüglicher Hochachtung
ganz ergebenst
A. Jacobi.
Direktor.

Rautenstrauch-Joest-Museum (Städtisches Museum für Völkerkunde) *in Köln.*

«Im Namen des Rautenstrauch-Joest-Museums der Stadt Coeln und des Vereins zur Förderung der Rautenstrauch-Joest-Museums bringe ich zur fünfzigjährigen Jubelfeier die wärmsten Glückwünsche dar».

Direktor
Foy.

Direktion des Alpinen Museums des D. u Ö. Alpenvereins in München:

«Die ergebenst unterfertigte Direktion des Alpinen Museums des Deutschen und Österreichischen Alpenvereins beehrt sich der Kaiserlichen Gesellschaft der Freunde der Naturwissenschaften, Anthropologie und Ethnographie zum Jubiläum Ihres 50-jährigen Bestehens die herzlichsten und aufrichtigsten Glückwünsche darzubringen. Möge die Kaiserliche Gesellschaft in Ihren wertvollen wissenschaftlichen Bestrebungen auch weiterhin wie bisher von Erfolg und Anerkennung begleitet sein!»

Mit vorzüglicher Hochachtung
ergebenst
Die Direktion des Alpinen Museum des D. u. Ö. A. V.
Carl Müller.
K. Landgerichtsrat a. D.

Zoologische Abtheilung des Steiermärkischen Landes-Museums Joanneum in Graz:

Hochlöbliche Gesellschaft!

«Anlässlich Ihres am 15. Oktober d. J. stattfindenden 50-jährigen Gründungsfestes erlaubt sich auch die Vorstehung der Zoologisch-Botanischen Abteilung des Landes-Museums Joanneum in Graz die besten Glückwünsche zu dieser schönen Feier zu übersenden. Mit dem Wunsche: Es lebe, wachse und gedeihe die Société Impériale des Amis d'Histoire Naturelle, d'Anttropologie et d'Ethnographie zeichnet

Hochachtungsvollst
Gottlieb Marktanner-Turneretscher.
Vorstand d. Zool.-bot. Abteil. des «Joanneum» in Graz.

Отъ *Русской Зоологической Станціи въ Виллафранкѣ* (Villefranche-surmer).

«Русская Зоологическая Станція шлетъ уважаемому Обществу Любителей Естествознанія искреннія поздравленія».

Zoologischer Garten in Berlin.

«Bei Rückkehr von meinem Urlaub Ihr geschätztes Rundschreiben vorfindend, nehme ich von diesem mit grossem Interesse Kenntnis und danke Ihnen verbindlichst, dass Sie mir auf diese Weise Gelegenheit geben

auch meine persönlichen Glückwünsche und diejenigen unseres Aktienvereins des Zoologischen Gartens darzubringen. Ich habe im verflossenen Winter das Glück gehabt, in Angelegenheiten der neuen Auflage von Brehms Tierleben, für die ich die Säugetiere bearbeite, die Stadt Moskau besuchen zu dürfen, um mit Hilfe des Dozenten an der dortigen Frauenhochschule Herrn Dr. Kohts und meines Petersburger Freundes Herrn Staatsrat Dr. Pleske die hervorragenden russischen Tiermaler Watagin und Wysotzki als Illustratoren zu gewinnen, und habe diese Gelegenheit natürlich benutzt, um auch die dortigen Museen und Anstalten für Wissenschaft und Kunst kennen zu lernen. Ich muss sagen, dass ich von diesen einen sehr imponierenden Eindruck mitgenommen habe und daher auch den Leistungen Ihrer geschätzten Gesellschaft mit der grössten Hochachtung und Bewunderung gegenüberstehe. Ich glaube daher, Ihnen, verehrter Herr Kollege, und Ihrer verehrungswürdigen Gesellschaft keinen besseren Glückwunsch darbringen zu können, als das ich Ihnen wünsche, die Kaiserliche Gesellschaft von Freunden der Naturgeschichte, Menschen- und Völkerkunde möge auch in der Zukunft mit demselben Glanze und denselben Verdiensten ihre wissenschaftlichen Arbeiten fortsetzen. Ich kann aber nicht schliessen, ohne noch hinzufügen, dass mir jedes Mitglied Ihrer geschätzten Gesellschaft eine Ehre und eine Freude bereiten wird, welches ich bei einem Besuche Berlins hier im Zoologischen Garten begrüssen und in diesem umherführen darf.

In dieser Gesinnung begrüsse ich Sie, verehrter Herr Kollege, und Ihre verehrte Gesellschaft unter Wiederholung meiner herzlichsten Glückwünsche zu Ihrem Ehrentage als Ihr.

aufrichtig ergebener
Prof. Dr. L. Heck.

Фритіофъ Нансенъ:

«Прошу Васъ, Милостивый Государь, принять поздравленіе по случаю юбилейнаго дня дѣятельности Общества. Особое удовольствіе доставляетъ мнѣ, что это торжество совпадаетъ съ пребываніемъ моимъ въ Петербургѣ, куда я только что прибылъ послѣ продолжительнаго путешествія, позволившаго мнѣ собрать обширный матеріалъ по изученію природныхъ богатствъ Вашей обширной родины, разработка которыхъ составляетъ важнѣйшую задачу Общества». **Фритіофъ Нансенъ.**

Baron de Baye:

Monsienr le Président,

«J'ai l'honneur de Vous adresser ainsi qu'à tous les membres de la Société Impériale des Amis des Sciences Naturelles, d'Anthropologie et d'Ethnographie, mes plus chaleureuses félicitations à l'occassion du jubilé cinquantenaire de sa fondation.

Les lieus qui me rattachent depuis de nombreux années à Votre Savante Compagnie me sont de plus chers et de plus précieux. Je n'oublie pas que c'est sous les auspices de l'illustre et regretté Professeur Bogdanov que j'ai été admis parmi les vôtres.

Veuillez, Monsieur le Président, agréer les expressions de ma haute considération et de mon parfait dévouement».

Baron de Baye.

Prof. Dr. Bernhard Hagen in Frankfurt a/M.:

Hochverehrte Herren,

«Zum fünfzigjährigen Jubelfeste bitte ich Sie meine allerherzlichsten Glückwünsche entgegenzunehmen. Da ich zu meinem grossen Bedauern nicht selbst kommen kann, sende ich Ihnen per Post einige meiner literarischen Kinder, soweit ich sie noch besitze. Indem ich hoffe, dass dieselben bereits in Ihre Hände gelangt sind, bitte ich Sie denselben ein bescheidenes Plätzchen in Ihrer Bibliothek gönnen zu wollen».

Ich verbleibe, hochgeehrte Herren, mit dem Ausdruck meiner vorzüglichsten Hochachtung Ihr sehr ergebener

Dr. B. Hagen.

Prof. Joh. Wilh. Spengel (Giessen, Universität):

«Herzliche Glückwünsche zum Jubiläum sendet **J. W. Spengel.**

Миланъ Павловъ Йовановичъ, академикъ:

«Славно Имп. Московско Общество Любителей Естествознанія, Антропологіи и Этнографіи.

Имѣемъ честь вамъ, какъ извѣстному руссіинскому ученому Обществу и пріятелью славянскаго народа - сердечно привѣтствовать 50-лѣтній юбилей: да Господь Богъ даруетъ Вамъ и у новомъ времену жизнь и силе на величественномъ и святомъ полю за всеобщеславянско добро, особенный за добро Того высокознаменитого Общества!

Появленію такого славнаго Общества для всеславянско знаніе обрадовался. Важность и потребность его для культурныхъ успѣховъ и духовной связи славянскихъ концовъ признаетъ всякій образованій славянинъ.

Мы—славяне—къ сожалѣнію, мало другъ друга знаемъ, а еще менѣе знаемъ богатую писменость нашихъ старшихъ братьевъ русскихъ, ползуясь произведеніями великолѣпныхъ безчисленныхъ русскихъ ученихъ.

Ваше знаменито Общество и его предпріятіе сердечно привѣтствую, желаю ему найбольшого успѣха и жизнь, призываю на всѣхъ высокоученихъ членовъ и сотрудниковъ такого славного Общества: Божіе благословеніе и молитвы святыхъ всеславянскихъ апостоловъ Кирилла и Меѳодія!

Съ живѣйшими симпатіями истиннаго славянскаго уваженія и братской любви остаюсь вамъ всегда благодарній искренній доброжелатель»:

Миланъ Павловъ Иовановичь командеръ-академикъ, членъ многихъ ученихъ академій и обществъ и пр.

Вуковаръ на Дунаѣ—Срѣмъ, Славонія, Австровенгрія.

III.

Чествованіе Президента

ИМПЕРАТОРСКАГО Общества Любителей Естествознанія, Антропологіи и Этнографіи

ДМИТРІЯ НИКОЛАЕВИЧА АНУЧИНА.

по случаю семидесятилѣтія дня его рожденія 1843—27 августа—1913.

Въ торжественномъ засѣданіи Общества 15 октября 1913 г., по окончаніи принесенія и прочтенія привѣтствій Обществу, вице-президентъ Общества проф. Н. Е. Жуковскій обратился къ Д. Н. Анучину отъ имени Совѣта Общества со слѣдующими словами:

Глубокоуважаемый

Дмитрій Николаевичъ!

Императорское Общество Любителей Естествознанія, Антропологіи и Этнографіи празднуетъ сегодня двойной юбилей: не только свой собственный, но и юбилей своего высокоуважаемаго президента. Почти 40 лѣтъ Вы состоите членомъ нашего Общества и притомъ болѣе 25 лѣтъ его почетнымъ членомъ. Подъ Вашимъ руководствомъ и предсѣдательствомъ работаютъ два крупныхъ отдѣла Общества: Антропологическій съ 1894 года и Географическій — со дня его основанія въ 1890 году. Наконецъ съ 1890-го года Вы безсмѣнно состоите президентомъ Общества, которое обязано Вамъ многими успѣхами своей научной дѣятельности. За время Вашего президентства Общество выдѣлило изъ себя многія новыя отдѣленія и комиссіи, основало новые капиталы и преміи, развило издательскую дѣятельность рядомъ спеціальныхъ періодическихъ журналовъ. Вашими усиліями Общество имѣетъ увеличеніе правительственной субсидіи вдвое противъ прежняго и приступило къ

исходатайствованію дальнѣйшаго увеличенія субсидіи. Наконецъ, Общество обязано Вамъ той дружной и энергичной работой въ средѣ его членовъ, которая такъ краснорѣчиво была засвидѣтельствована въ принесенныхъ сегодня привѣтствіяхъ по случаю 50-лѣтія существованія Общества.

Желая отмѣтить Ваши выдающіяся заслуги передъ наукой и Обществомъ Любителей Естествознанія, Совѣтъ Общества постановилъ ознаменовать 27-ое августа 1913 года, день 70-лѣтія Вашего рожденія, двумя юбилейными подарками: 1) на спеціально собранную сумму Совѣтъ Общества постановилъ учредить при Обществѣ золотую медаль имени Дмитрія Николаевича Анучина, которая должна присуждаться, какъ почетная награда за выдающіяся самостоятельныя научныя изслѣдованія, экспедиціи и другія научныя предпріятія въ области антропологіи, географіи и этнографіи; 2) Совѣтъ Общества постановилъ издать посвященный Вамъ Сборникъ статей Вашихъ учениковъ и почитателей, который и изданъ къ настоящему дню, съ Вашимъ портретомъ, Вашей біографіей и спискомъ Вашихъ ученыхъ трудовъ*), и который я съ особымъ удовольствіемъ преподношу Вамъ въ этотъ знаменательный день».

Затѣмъ проф. Жуковскій вручилъ Д. Н.. Анучину экземпляръ Сборника въ изящномъ кожаномъ переплетѣ.

Въ отвѣтъ на рѣчь вице-президента Д. Н. Анучинъ отвѣтилъ горячей благодарностью какъ Обществу и его Совѣту, такъ и вице-президенту, и всѣмъ отдѣльнымъ членамъ Общества, принявшимъ участіе въ оказаніи ему вниманія, особенно секретарю Общества, много потрудившемуся въ дѣлѣ организаціи чествованія, учрежденія медали и редактированіи и изданіи прекраснаго «Сборника». Вмѣстѣ съ тѣмъ Д. Н. указалъ, что выставленныя въ рѣчи вице-президента его заслуги передъ наукой и Обществомъ Любителей Естествознанія, если онѣ, дѣйствительно, имѣютъ сколько-нибудь значенія, то, главнымъ образомъ, бла-

*) Полное заглавіе: „Сборникъ въ честь семидесятилѣтія профессора Дмитрія Николаевича Анучина. Recueil d'articles scientifiques publiés en l'honneur du soixantedixième anniversaire de la naissance du Professeur Dmitri Nicolaïevitch Anoutchine. Festschrift für Professor Dmitrij Nikolajewitsch Anutschin zu seinem 70-ten Geburtstage". Изданіе Императорскаго Общества Любителей Естествознанія, Антропологіи и Этнографіи, состоящаго при Московскомъ Университетѣ. Москва. 1913. б. 8°. XLIII + 604 стр., съ многочисл. фототипіями, рисунками въ текстѣ, картами и панорамами; при каждой статьѣ резюмэ на французскомъ, англійскомъ или нѣмецкомъ языкахъ. Цѣна 5 руб. Передъ содержаніемъ слѣдующее посвященіе: „Совѣтъ Императорскаго Общества Любителей Естествознанія, Антропологіи и Этнографіи посвящаетъ Глубокоуважаемому Президенту Общества Дмитрію Николаевичу Анучину Сборникъ статей его учениковъ и почитателей въ день семидесятилѣтія дня его рожденія. 27 августа 1913 года".

годаря тому же Обществу Любителей Естествознанія, поощрявшему его къ работѣ своимъ постояннымъ благосклоннымъ къ нему отношеніемъ.

За позднимъ временемъ продолженіе чествованія Д. Н. Анучина было перенесено на слѣдующій день, 16 октября 1913 года, когда въ помѣщеніи Литературно-Художественнаго Кружка состоялся подписной юбилейный обѣдъ г.г. членовъ Общества и его гостей. Здѣсь были произнесены рѣчи, прочитаны адреса и привѣтствія Д. Н. Анучину.

Ниже приводятся прочитанные и полученные къ 15 и 16 октября, а также и позже, адреса и привѣтствія Дмитрію Николаевичу Анучину по случаю празднованія 70-лѣтія дня его рожденія. Сперва приведены русскіе, затѣмъ иностранные. Русскіе слѣдуютъ въ такомъ порядкѣ: Импер. Академія наукъ, университеты и факультеты; другія высшія учебныя заведенія (московскія, петербургскія, провинціальныя); научные институты и музеи, ученыя Общества; отдѣлы, отдѣленія и комиссіи ученыхъ Обществъ; Губернскія ученыя архивныя комиссіи; городскія, общественныя и земскія учрежденія, просвѣтительныя и другія Общества, городскіе музеи, клубы, редакціи, издательства; отдѣльныя лица, въ алфавитномъ порядкѣ.

Императорская Академія Наукъ:

«Императорская Академія Наукъ горячо привѣтствуетъ своего Почетнаго Члена, желаетъ ему силъ и здоровья на пользу родной науки и просвѣщенія».

Вице-Президентъ **Никитинъ.**
Непремѣнный Секретарь **Ольденбургъ.**

Отдѣленіе Русскаго Языка и Словесности Имп. Академіи Наукъ:

«Отдѣленіе Русскаго Языка и Словесности Императорской Академіи Наукъ, привѣтствуя Дмитрія Николаевича въ день его семидесятилѣтія, шлетъ ему пожеланія продолжать славную и плодотворную научную дѣятельность».

Предсѣдательствующій Академикъ **Шахматовъ.**

Императорскій Московскій Университетъ:

«Въ день исполнившагося семидесятилѣтія глубокоуважаемаго Дмитрія Николаевича Анучина отъ имени Императорскаго Московскаго Университета шлю сердечный привѣтъ маститому ученому, такъ много

потрудившемуся и такъ много сдѣлавшему для науки и родного Университета. Отъ души желаю ему добраго здоровья и силъ для продолженія его славнаго служенія на поприщѣ науки и преподаванія».

Ректоръ **Любавскій.**

Императорскій С.-Петербургскій Университетъ [1]:

«Подъ Высочайшимъ Покровительствомъ
Всепресвѣтлѣйшаго, Державнѣйшаго, Великаго Государя
НИКОЛАЯ АЛЕКСАНДРОВИЧА
Императора и Самодержца Всероссійскаго
и прочая, и прочая, и прочая.

Совѣтъ Императорскаго С.-Петербургскаго Университета, по единогласному представленію Физико-Математическаго Факультета, въ засѣданіи 2 декабря 1913 г., принимая во вниманіе выдающіяся и многочисленыя изслѣдованія заслуженнаго ординарнаго профессора Императорскаго Московскаго Университета Дмитрія Николаевича Анучина въ области антропологіи, этнографіи и географіи Россіи, крупныя заслуги его по постановкѣ преподаванія этихъ дисциплинъ въ высшей школѣ, а равно и во вниманіе его плодотворной общественной дѣятельности,—избралъ его въ Почетные Члены Университета, каковое избраніе утверждено Г-мъ Министромъ Народнаго Просвѣщенія 29 января 1914 года.

Совѣтъ Императорскаго С.-Петербургскаго Университета, въ удостовѣреніе означеннаго избранія, имѣетъ честь поднести заслуженному ординарному профессору Императорскаго Московскаго Университета Дмитрію Николаевичу Анучину сей дипломъ за надлежащимъ подписаніемъ и приложеніемъ университетской печати.

Ректоръ Императорскаго С.-Петербургскаго Университета
Эрвинъ Гриммъ.
Проректоръ Императорскаго С.-Петербургскаго Университета
В. Тищенко.
Деканъ Историко-Филологическаго Факультета **Ѳ. Браунъ.**
Деканъ Физико-Математическаго Факультета **В. Шимкевичъ.**
Деканъ Юридическаго Факультета **В. Удинцевъ.**
Деканъ Факультета Восточныхъ языковъ **Н. Марръ.**

№ 1343.
С.-Петербургъ, 29 марта 1914 года».

---

[1]) Получено послѣ юбилея.

Ректоръ С.-Петербургскаго Университета:

«Привѣтствую высокочтимаго юбиляра со днемъ 70-лѣтія его рожденія и желаю ему еще много лѣтъ украшать собою ряды представителей русской науки».

Ректоръ С.-Петербургскаго Университета **Гриммъ.**

Императорскій Казанскій Университетъ:

«Императорскій Казанскій Университетъ съ чувствомъ глубокаго уваженія привѣтствуетъ своего маститаго почетнаго члена Дмитрія Николаевича Анучина съ достиженіемъ 70-лѣтней годовщины со дня рожденія и желаетъ ему продолжать свою ученую и полезную дѣятельность еще многіе годы».

Ректоръ Университета **Дормидонтовъ.**

Ректоръ Императорскаго Юрьевскаго Университета:

«Достоуважаемый Дмитрій Николаевичъ. Привѣтствую Васъ съ знаменательнымъ днемъ рожденія Вашего, приношу Вамъ искреннія пожеланія добраго здоровья на многіе, многіе годы, на радость и утѣшеніе многочисленныхъ Вашихъ учениковъ и почитателей Вашихъ ученыхъ заслугъ передъ наукою, Университетомъ, Обществомъ Любителей Естествознанія, Президентомъ котораго Вы состоите, и передъ дорогой намъ всѣмъ родиной».

Вашъ благодарный ученикъ Ректоръ **Алексѣевъ.**

Ректоръ Юрьевскаго Университета:

«Глубокоуважаемый Дмитрій Николаевичъ. Ваше любезное письмо въ отвѣтъ на мою поздравительную телеграмму я получилъ и спѣшу объяснить недоумѣніе, возбужденное у Васъ моею подписью — благодарнаго ученика. Дѣло въ томъ, что на первомъ курсѣ въ 1884 году я весьма старательно посѣщалъ Ваши крайне занимательныя лекціи по антропологіи, а также участвовалъ въ Вашихъ собесѣдованіяхъ со слушателями послѣ лекцій. Сообщенныя Вами знанія были мнѣ часто полезны въ разговорахъ съ моими коллегами, проф. Раубером и д-ромъ Ландау; я сожалѣю только, что мнѣ не удалось сдѣлать до сихъ поръ приложеніе математическихъ теорій къ антропологіи, какъ это мнѣ удалось по отношенію къ химіи и педагогикѣ. Льщу себя надеждой сдѣлать это въ будущемъ.

Еще разъ приношу мои душевныя привѣтствія Вамъ, сдѣлавшему такъ много по завоеванію права гражданства для антропологіи въ университетскомъ преподаваніи».

Съ глубочайшимъ уваженіемъ остаюсь искренно преданный Вамъ и благодарный ученикъ **В. Алексѣевъ** [1]).

Физико-Математическій Факультетъ Московскаго Университета:

«Глубокоуважаемый Дмитрій Николаевичъ. Отъ имени Физико-Математическаго Факультета поздравляю Васъ съ семидесятилѣтіемъ дня рожденія и приношу искреннее пожеланіе, чтобы въ лицѣ Вашемъ Факультстъ еще на долгое время сохранилъ дѣятельнаго сочлена и виднаго ученаго».

Деканъ **Лахтинъ**.

Историко-Филологическій Факультетъ Московскаго Университета:

«Отъ лица Историко-Филологическаго Факультета Московскаго Университета привѣтствую Васъ съ знаменательнымъ днемъ исполнившагося семидесятилѣтія Вашей жизни, искренно желая Вамъ еще много лѣтъ плодотворной научной работы».

Деканъ **Грушка**.

Юридическій Факультетъ Московскаго Университета:

«Отъ имени Юридическаго Факультета Московскаго Университета привѣтствую Дмитрія Николаевича Анучина съ 70-лѣтіемъ дня рожденія и желаю ему добраго здравія на многія лѣта во славу русской науки».

Деканъ **Гидулановъ**.

Физико-Математическій Факультетъ С.-Петербургскаго Университета:

«Глубокоуважаемый Дмитрій Николаевичъ. Отъ имени Физико-Математическаго Факультета и своего, какъ Вашего ученика, приношу Вамъ сердечное привѣтствіе со днемъ Вашего рожденія и горячія пожеланія добраго здоровья и силъ для всегдашней работы на благо науки и на славу Россіи».

Владиміръ Шимкевичъ.

---

[1]) Получено позже.

Физико-Математическій Факультетъ Университета Св. Владимира:

«Глубокоуважаемый Дмитрій Николаевичъ. Физико-Математическій Факультетъ Императорскаго Университета Св. Владимира, собравшись впервые послѣ лѣтнихъ каникулъ, постановилъ принести Вамъ свое искреннее поздравленіе по случаю исполнившагося 70-лѣтія со дня Вашего рожденія и пожелать Вамъ еще многіе годы работать съ прежнимъ успѣхомъ и неослабѣвающею энергіей на пользу русскаго естествознанія. Да сохранитъ Васъ Господь на многіе годы».

Примите увѣреніе въ моемъ совершенномъ почтеніи и преданности.

Деканъ Проф. **Г. Де-Метцъ.**

Физико-Математическій Факультетъ Новороссійскаго Университета:

«Физико-Математическій Факультетъ Императорскаго Новороссійскаго Университета, высоко цѣня научную дѣятельность Дмитрія Николаевича Анучина, привѣтствуетъ въ день славнаго юбилея и шлетъ пожеланіе многихъ лѣтъ плодотворной дѣятельности на пользу науки».

Деканъ **Меликовъ.**

Совѣтъ Московскихъ Высшихъ Женскихъ Курсовъ:

«Совѣтъ Московскихъ Высшихъ Женскихъ Курсовъ въ засѣданіи 26 августа (1913), съ чувствомъ благодарности отмѣчая среди многочисленныхъ заслугъ глубокоуважаемаго Дмитрія Николаевича Анучина и его заслуги, какъ перваго профессора географіи на Курсахъ, единогласно постановилъ привѣтствовать его въ день исполнившагося семидесятилѣтія. Позвольте мнѣ присоединить къ этому также свой личный привѣтъ и пожеланія уважаемому юбиляру еще долгихъ лѣтъ высокополезной дѣятельности»

Директоръ Курсовъ **Чаплыгинъ.**

Императорское Техническое Училище:

«Многоуважаемый Дмитрій Николаевичъ, Императорское Техническое Училище привѣтствуетъ Васъ въ день семидесятилѣтія Вашей жизни, столь цѣнной для науки, и желаетъ Вамъ силъ и здоровья для дальнѣйшей плодотворной работы».

Директоръ **Гавриленко.**

Московскій Сельско-Хозяйственный Институтъ:

«Совѣтъ Московскаго Сельско-Хозяйственнаго Института привѣтствуетъ глубокочтимаго Дмитрія Николаевича Анучина и шлетъ ему пожеланія всякаго благополучія».

Директоръ **Ивероновъ.**

Лазаревскій Институтъ Восточныхъ Языковъ:

«Высоко цѣня ученые труды по изученію Азіатскаго Востока и Кавказа, Лазаревскій Институтъ Восточныхъ языковъ поздравляетъ профессора Дмитрія Николаевича Анучина съ исполненіемъ семидесятилѣтней годовщины рожденія и желаетъ счастливаго продленія ученой дѣятельности на многія лѣта во славу русской науки».

Директоръ Лазаревскаго Института **Гидуляновъ**

Константиновскій Межевой Институтъ:

«Константиновскій Межевой Институтъ привѣтствуетъ глубокоуважаемаго Дмитрія Николаевича въ день семидесятилѣтняго его юбилея съ пожеланіемъ продолженія имъ на многіе годы полезной научной дѣятельности на нивѣ родной науки».

Исполняющій обязанности Директора Института **Веселовскій.**

Императорское Московское Инженерное Училище:

«Совѣтъ Императорскаго Московскаго Инженернаго Училища, привѣтствуя глубокоуважаемаго Дмитрія Николаевича съ семидесятилѣтней годовщиной дня рожденія, шлетъ пожеланія силъ, энергіи и дальнѣйшей плодотворной работы на пользу русской науки».

Предсѣдатель Совѣта **Тяпкинъ.**

Университетъ имени Шанявскаго:

«Городской Народный Университетъ имени А. Л. Шанявскаго шлетъ глубокоуважаемому юбиляру свое привѣтствіе и желаетъ ему, чтобы еще на многіе годы продлилась его плодотворная ученая и просвѣтительная дѣятельность».

За Предсѣдателя Попечительнаго Совѣта **Эйхенвальдъ.**

Предсѣдатель Правленія **Сабашниковъ.**

Московскій Коммерческій Институтъ:

«Отъ имени Московскаго Коммерческаго Института привѣтствую дорогого юбиляра и желаю долгой плодотворной работы на пользу науки и педагогическаго дѣла».

Исправляющій обязанности Директора Профессоръ **Шиловъ.**

Высшіе Женскіе Курсы, учр. В. А. Полторацкой (въ Москвѣ):

«Высшіе Женскіе Курсы учрежденные В. А. Полторацкой, привѣтствуютъ Васъ съ семидесятилѣтіемъ Вашей глубокоплодотворной жизни и шлютъ пожеланіе еще долгой и столь же цѣнной дѣятельности на благо науки и русскаго просвѣщенія».

Завѣдующій курсами **Н. Виноградовъ.**

Московское Общество Народныхъ Университетовъ:

«Правленіе Московскаго Общества Народныхъ Университетовъ приноситъ свое сердечное поздравленіе глубокочтимому Дмитрію Николаевичу Анучину ко дню его семидесятилѣтія и жластъ ему еще долгіе годы работать также плодотворно во имя научной истины и общественной правды».

Предсѣдатель Профессоръ **Шервинскій.**

Секретарь **Веберъ.**

Императорская Петербургская Духовная Академія:

«Въ день семидесятилѣтія славнаго въ наукѣ Профессора Дмитрія Николаевича Анучина, Императорская Петербургская Духовная Академія шлетъ маститому ученому свой сердечный привѣтъ».

Ректоръ **Епископъ Анастасій.**

Императорскій С.-Петербургскій Археологическій Институтъ:

«Императорскій С.-Петербургскій Археологическій Институтъ сердечно привѣтствуетъ высокоуважаемаго юбиляра съ пожеланіемъ долголѣтія на пользу русской науки и просвѣщенія».

Директоръ **Покровскій.**

С.-Петербургскій Политехническій Институтъ:

«С.-Петербургскій Политехническій Институтъ ИМПЕРАТОРА ПЕТРА ВЕЛИКАГО въ день семидесятилѣтней годовщины продолжительной жизни, полной трудовъ на пользу науки и просвѣщенія, Президента Общества Дмитрія Николаевича Анучина, шлетъ Обществу и юбиляру привѣтствія и лучшія пожеланія дальнѣйшей славной дѣятельности».

Исполняющій обязанности Директора Профессоръ **Боклевскій.**

Императорскій Лѣсной Институтъ:

«Императорскій Лѣсной Институтъ въ день семидесятилѣтней годовщины славной жизни Президента Общества Дмитрія Николаевича Анучина шлетъ Обществу и глубокоуважаемому юбиляру привѣтствія и пожеланія дальнѣйшихъ успѣховъ въ трудахъ на пользу науки и просвѣщенія».

Директоръ **фонъ-деръ-Флитъ.**

Совѣтъ С.-Петербургскаго Женскаго Медицинскаго Института:

«Совѣтъ С.-Петербургскаго Женскаго Медицинскаго Института привѣтствуетъ глубокоуважаемаго Дмитрія Николаевича Анучина въ день его семидесятилѣтія и сердечно желаетъ ему сохранить еще на многіе годы здоровье и силы на пользу науки и родины».

За Директора Профессоръ **Тищенко.**

Стебутовскіе Высшіе Женскіе Сельско-Хозяйственные Курсы:

«Стебутовскіе Вышіе Женскіе Сельско-хозяйственные Курсы привѣтствуютъ Дмитрія Николаевича Анучина и желаютъ продолженія дѣятельности на многіе годы».

Директоръ **Тизенгольдъ.**

Нѣжинскій Историко-Филологическій Институтъ:

«Нѣжинскій Историко-Филологическій Институтъ шлетъ искреннія привѣтствія выдающемуся ученому и профессору, желаетъ многихъ лѣтъ неизмѣнно плодотворной разносторонней работы».

Директоръ **Ивановъ.**

Кіевскій Коммерческій Институтъ:

«Кіевскій Коммерческій Институтъ, цѣня заслуги глубокоуважаемаго Дмитрія Николаевича передъ наукой, шлетъ искренній привѣтъ Вамъ ко дню 70-лѣтія со дня рожденія съ пожеланіемъ еще много лѣтъ видѣть Вашу плодотворную дѣятельность на научномъ поприщѣ».

Директоръ **Довнаръ-Запольскій.**

Училище Живописи, Ваянія и Зодчества:

«Глубокоуважаемый Дмитрій Николаевичъ. Училище Живописи, Ваянія и Зодчества проситъ Васъ присоединить его къ числу учрежденій, привѣтствующихъ Васъ по поводу знаменательнаго для Васъ и для всего ученаго міра наступленія 70-лѣтія со дня Вашего рожденія и совпадающаго съ нимъ 40-лѣтія Вашей ученой дѣятельности, выражая надежду, что Вы еще долго послужите на пользу отечеству и наукѣ».

Директоръ **Князь Львовъ.**

Педагогическій Совѣтъ С.-Петербургской Ларинской Гимназіи:

«Педагогическій Совѣтъ С.-Петербургской Ларинской Гимназіи привѣтствуетъ одного изъ старѣйшихъ ларинцевъ, Дмитрія Николаевича Анучина, по случаю семидесятилѣтія его дня рожденія и надѣется, что его плодотворная научная дѣятельность еще долго будетъ служить живымъ примѣромъ молодымъ ларинцамъ во славу дорогой гимназіи».

Директоръ **Мухинъ.**

Московское Реальное Училище Воскресенскаго:

«Педагогическій Совѣтъ Московскаго Реальнаго Училища Воскресенскаго привѣтствуетъ маститаго юбиляра и шлетъ пожеланія силъ и здоровья на многіе годы для продолженія славной дѣятельности на пользу науки и просвѣщенія».

Директоръ **Воронецъ.**
Инспекторъ **Войновъ.**
Секретарь **Абрамовъ.**

Высочайше учрежденный Комитетъ Музея Прикладныхъ Знаній:

«Милостивый Государь,

Дмитрій Николаевичъ.

ВЫСОЧАЙШЕ учрежденный Комитетъ для устройства въ Москвѣ Музея Прикладныхъ Знаній и завѣдыванія имъ, высоко цѣня долголѣтнее близкое участіе Ваше въ его дѣятельности и Ваше постоянное содѣйствіе основнымъ задачамъ Музея—популяризаціи прикладныхъ знаній, въ засѣданіи своемъ 12 октября 1913 года единогласно постановилъ избрать Васъ своимъ почетнымъ членомъ.

Съ особымъ удовольствіемъ сообщая Вамъ объ изложенномъ постановленіи Комитета, прошу Васъ принять увѣреніе въ моемъ уваженіи и глубокой преданности».

Князь **Вл. Голицынъ.**

Отъ *него-же:*

«Комитетъ въ моемъ лицѣ привѣтствуетъ достоуважаемаго своего сочлена и желаетъ себѣ многіе годы видѣть его въ своемъ составѣ».

Владиміръ Голицынъ.

Императорскій Россійскій Историческій Музея имени Императора Александра III:

«Глубокоуважаемый Дмитрій Николаевичъ. Нынѣ, въ день семидесятилѣтія Вашего, Управленіе Императорскаго Россійскаго Историческаго Музея особо пріятнымъ долгомъ своимъ считаетъ выразить Вашему Превосходительству, какъ первому своему дѣйствительному члену, чувства глубочайшаго уваженія къ Вашей многолѣтней славной научной дѣятельности, въ теченіе коей почти 25 лѣтъ Вы неустанно работали въ стѣнахъ самаго Историческаго Музея, въ близкомъ Вашему сердцу Антропологическомъ Музеѣ Императорскаго Московскаго Университета.

Музей съ живѣйшею признательностью будетъ вспоминать Ваше постоянное просвѣщенное содѣйствіе его задачамъ и не забудетъ онъ, что въ самомъ началѣ Вашего блестящаго президентства въ Императорскомъ Обществѣ Любителей Естествознанія, Антропологіи и Этнографіи послѣднее передало въ Музей важнѣйшее собраніе памятниковъ неолитической эпохи—драгоцѣнную Волосовскую коллекцію, поступившую въ Общество отъ Кудрявцева.

Музей искренно и душевно желаетъ Вамъ силъ и здоровья на мно-

гіе, многіе годы, дабы Вы продолжали обогащать русскую науку своими замѣчательными трудами въ разнообразныхъ ея областяхъ.

Князь Н. Щербатовъ, А. Орѣшниковъ, В. Щепкинъ, В. А. Городцовъ, К. Кузьминскій, П. Незнамовъ, Г. Малицкій, И. Тарабринъ.

Императорскій Румянцовскій Музей:

«Императорскій Румянцовскій Музей, привѣтствуя съ знаменательнымъ днемъ своего Почетнаго Члена Дмитрія Николаевича Анучина желаетъ ему еще многіе и многіе годы трудиться на благо русской науки и русскаго просвѣщенія». Директоръ **Князь Голицынъ.**

Московскій Архивъ Министерства Юстиціи:

«Московскій Архивъ Министерства Юстиціи шлетъ глубокоуважаемому Дмитрію Николаевичу Анучину искреннія пожеланія продолженія на многіе годы его плодотворной научной дѣятельности». Управляющій архивомъ **Дмитрій Цвѣтаевъ.**

Московскій Бактеріологическій Институтъ имени Габричевскаго:

«Въ лицѣ Васъ, высокочтимый Дмитрій Николаевичъ, Бактеріологическій Институтъ имени Габричевскаго привѣтствуетъ благороднаго и стойкаго дѣятеля научнаго и общественной мысли, всю свою долгую жизнь посвятившаго насажденію истинныхъ знаній среди широкихъ круговъ русскаго общества. Позвольте же пожелать Вамъ еще много лѣтъ трудиться въ исканіи научныхъ истинъ и въ служеніи русскому обществу. **Кедровскій.**

Біологическая Лабораторія Московскаго Сельско-хозяйственнаго Института:

«Талантливому ученому, много сдѣлавшему для познанія человѣка, Зоологическая Лабораторія Московскаго Сельско-хозяйственнаго Института шлетъ свой искренній привѣтъ въ день юбилея». **Кулагинъ, Некрасовъ, Энгельгардтъ, Болдыревъ, Станчинскій.**

Императорская Публичная Библіотека:

«Отъ имени Императорской Публичной Библіотеки и отъ себя приношу глубокоуважаемому Дмитрію Николаевичу поздравленія со днемъ его семидесятилѣтія, отъ души желая ему еще многихъ лѣтъ на труды въ пользу русской науки». **Дмитрій Кобеко.**

Геологическій Комитетъ Министерства Торговли и Промышленности:

«Геологическій Комитетъ Министерства Торговли и Промышленности въ день 70-лѣтія рожденія глубокоуважаемаго Дмитрія Николаевича Анучина считаетъ своею обязанностью засвидѣтельствовать свое уваженіе маститому юбиляру и выразить пожеланіе, чтобы еще многіе годы продолжалась его плодотворная дѣятельность на пользу науки въ избранныхъ имъ областяхъ географіи, антропологіи и этнографіи». За Директора **Богдановичъ**.

Императорскій С.-Петербургскій Ботаническій Садъ имени Петра Великаго:

«Императорскій Ботаническій Садъ Петра Великаго горячо привѣтствуетъ глубокоуважаемаго юбиляра, столь много потрудившагося на пользу науки и дорогой родины». **Монтеверде**.

Этнографическій Отдѣлъ Русскаго Музея Императора Александра III въ Петербургѣ:

«Этнографическій Отдѣлъ Русскаго Музея Императора Александра III привѣтствуетъ Васъ, глубокоуважаемый Дмитрій Николаевичъ, по случаю семидесятилѣтія дня рожденія Вашего и, вспоминая огромный трудъ Вашъ на нивѣ русской науки и просвѣщенія, шлетъ Вамъ искреннія и горячія пожеланія прежней энергіи и новыхъ силъ на славное служеніе русской культурѣ». **Могилянскій, Волковъ, Миллеръ, Романовъ.**

Докучаевскій Почвенный Комитетъ:

«Пятидесятилѣтіе Общества Любителей Естествознанія, Антропологіи и Этнографіи совпало съ семидесятилѣтіемъ его Предсѣдателя. Докучаевскій Почвенный Комитетъ шлетъ глубокоуважаемому Дмитрію Николаевичу поздравленія съ двумя знаменательными для русской науки юбилеями и пожеланія еще долгой и, какъ всегда, славной работы на поприщѣ географической науки».

Артиллерійскій Историческій Музей въ С.-Петербургѣ:

«Артиллерійскій Историческій Музей счастливъ привѣтствовать Васъ, глубокоуважаемый Дмитрій Николаевичъ, въ день знаменательной годовщины и желаетъ Вамъ дальнѣйшей долгой плодотворной дѣятельности». Генералъ **Струковъ**, Полковникъ **Печенкинъ**.

Бородинская Біологическая Пръсноводная станція на о. Селигерѣ:

«Бородинская станція на Селигерѣ горячо привѣтствуетъ маститаго изслѣдователя Верхневолжскихъ озеръ и шлетъ искреннія пожеланія здоровья, бодрости на долгіе годы». **Бородинъ.**

Русская Біологическая Станція въ Виллафранкѣ:

«Правленіе Русской Зоологической Станціи въ Виллафранкѣ шлетъ искреннія поздравленія».

Совѣтъ Императорскаго Общества Любителей Естествознанія, Антропологіи и Этнографіи.

«Совѣтъ Императорскаго Общества Любителей Естествознанія, Антропологіи и Этнографіи шлетъ Вамъ, глубокоуважаемый Дмитрій Николаевичъ, свое искреннее поздравленіе по случаю семидесятилѣтія дня Вашего рожденія и горячія пожеланія быть еще долго нашимъ президентомъ для пользы Общества и науки».

Вице-президентъ **Николай Жуковскій.**
Секретарь **Владиміръ Богдановъ.**

Императорское Московское Археологическое Общество:

«Императорское Московское Археологическое Общество горячо привѣтствуетъ дорогого Дмитрія Николаевича Анучина въ знаменательный день счастливо закончившагося семидесятилѣтія его славной научной и трудовой жизни и сердечно желаетъ ему силъ, здоровья и такой же плодотворной дѣятельности еще на многіе, многіе годы». Предсѣдатель **Графиня Уварова,** Секретарь **Трутовскій.**

Императорское Московское Общество Испытателей Природы:

«Высокочтимый Дмитрій Николаевичъ. Текущій годъ является праздникомъ русской науки не благодаря ея новымъ успѣхамъ и открытіямъ, или прогрессу той обстановки, въ которой протекаетъ дѣятельность русскаго ученаго: онъ праздникъ для насъ потому, что мы видимъ за рабочимъ столомъ лицъ, подвинутыхъ давно минувшей эпохой подъема русской жизни къ великому и плодотворному труду на поприщѣ мысли и общественности.

Вы, достигшій своего семидесятилѣтія и до сей поры неустанно трудящійся для науки и связанныхъ съ нею Обществъ, руководившій и собиравшій сотни лицъ для научной и общественной дѣятельности, являетесь живымъ доказательствомъ высоты и живучести тѣхъ импульсовъ, которые когда-то оплодотворили русскую духовную ниву!

Въ настоящую торжественную минуту чествованія Вашей личности, мы гонимъ отъ себя сомнѣнія, навязываемыя современной обстановкой русской науки!

Да будетъ честь и слава Вашему плодотворному труду! Родственное Вами предсѣдательствуемому Обществу и Вамъ, какъ своему почетному члену, Императорское Московское Общество Испытателей Природы привѣтствуетъ настоящій знаменательный день и выражаетъ свои горячія пожеланія видѣть Васъ еще долгіе годы участвующимъ въ движеніи науки и слѣдованіи дорогимъ намъ завѣтамъ въ дѣятельности общественной».

Президентъ **Н. Умовъ**.

Императорское Общество Акклиматизаціи Животныхъ и Растеній:

«Глубокоуважаемый Дмитрій Николаевичъ. Императорское Русское Общество Акклиматизаціи Животныхъ и Растеній, почитая въ Васъ выдающагося ученаго и общественнаго дѣятеля, привѣтствуетъ Васъ со днемъ Вашего семидесятилѣтія, вспоминаетъ съ признательностью годы Вашей дѣятельной работы въ Обществѣ и шлетъ пожеланія еще долгой и плодотворной работы на благо науки и родины.

За Предсѣдателя Профессоръ **Зографъ**.
Секретарь **Граціановъ**.

Отъ *него-же*:

«Милостивый Государь,
Дмитрій Николаевичъ.

Императорское Русское Общество Акклиматизаціи Животныхъ и Растеній въ знакъ уваженія къ Вашимъ выдающимся научнымъ и общественнымъ заслугамъ, въ засѣданіи своемъ 4-го октября 1913 г. единогласно постановило избрать Васъ въ свои почетные члены.

Общество съ признательностью вспоминаетъ годы Вашей плодотворной работы на пользу Общества и Зоологическаго Сада и надѣется, что и въ дальнѣйшемъ Вы не откажете Обществу въ Вашемъ крайне цѣнномъ и просвѣщенномъ содѣйствіи».

За Предсѣдателя Общества Товарищъ Предсѣдателя **Н. Зографъ**.
Секретарь **В. Граціановъ**.

Общество содѣйствія успѣхамъ опытныхъ наукъ имени Х. С. Леденцова:

«Высокоуважаемый Дмитрій Николаевичъ. Общество имени Х. С. Леденцова привѣтствуетъ въ лицѣ Вашемъ выдающагося русскаго ученаго, сохранившаго ко дню своего семидесятилѣтія бодрость въ научномъ и общественномъ трудѣ, свѣжесть интереса къ глубочайшимъ вопросамъ жизни и знанія. Эта отзывчивость и многосторонность привлекли Васъ и въ число дѣятелей нашего Общества, высоко цѣнящаго это участіе. Ваши плодотворные научные труды протекали въ областяхъ знанія, дающихъ освѣщеніе той почвѣ и тому матеріалу, съ которыми нашему Обществу приходится считаться въ своей практической дѣятельности, почему мы съ особымъ сочувствіемъ встрѣтили намѣреніе собрать и издать Ваши работы. Предстоящее общее собраніе Общества не замедлитъ выразить Вамъ чувства своего глубокаго уваженія, въ настоящую же минуту отъ имени Совѣта просимъ Васъ принять искреннія пожеланія здоровья и силъ для столь же плодотворнаго служенія русской наукѣ и русскому обществу и впредь на долгіе годы».

Предсѣдатель Заслуженный Профессоръ **С. Федоровъ.**
Секретарь **Н. Чарновскій.**

Отъ *него-же*:

«Общество содѣйствія Успѣхамъ Опытныхъ Наукъ и ихъ практическихъ примѣненій имени Христофора Семеновича Леденцова, состоящее при Императорскомъ Московскомъ Университетѣ и Императорскомъ Московскомъ Техническомъ Училищѣ, высоко цѣня возможность осуществлять благую волю своего незабвеннаго основателя въ ближайшемъ общеніи съ Вами, уже испытаннымъ дѣятелемъ на путяхъ, предусмотрѣнныхъ его завѣтами, въ засѣданіи своемъ 1913 года, октября мѣсяца 5-го дня, избрало Васъ, Дмитрія Николаевича Анучина, своимъ почетнымъ членомъ».

Предсѣдатель **Сем. Федоровъ.**
Товарищъ Предсѣдателя **Н. Умовъ.**
Секретарь **Н. Чарновскій.**

Общество Любителей Россійской Словесности:

«Глубокоуважаемый Дмитрій Николаевичъ. Общество Любителей Россійской Словесности сердечно привѣтствуетъ Васъ по случаю исполненія семидесятилѣтія, какъ выдающагося русскаго ученаго и одного изъ вдохновителей «Русскихъ Вѣдомостей». Считая Васъ въ числѣ сво-

ихъ членовъ, Общество сегодня съ особой благодарностью вспоминаетъ что вы внесли свѣтъ спеціальной науки въ изученіе такихъ писателей какъ Ломоносовъ, Карамзинъ, Пушкинъ, и тѣмъ подали все еще рѣдкій у насъ примѣръ плодотворнаго единенія разныхъ отраслей науки».

Товарищъ Предсѣдателя **П. Сакулинъ.**

Московское Психологическое Общество:

«Московское Психологическое Общество горячо привѣтствуетъ своего члена-учредителя въ день 70-лѣтія его богатой плодотворнымъ трудомъ жизни и шлетъ сердечныя пожеланія служить еще долгіе годы родной наукѣ. Позвольте и мнѣ лично присоединить свое поздравленіе и пожеланіе здоровья и многихъ лѣтъ Вашей полезной дѣятельности». Предсѣдатель **Л. М. Лопатинъ.**

Совѣтъ Московскаго Общества Сельскаго Хозяйства:

«Глубокоуважаемый Дмитрій Николаевичъ. Совѣтъ Московскаго Общества Сельскаго Хозяйства присоединяетъ свой голосъ къ дружнымъ привѣтствіямъ отъ общественныхъ и научныхъ учрежденій по случаю пятидесятилѣтія Вашей плодотворной дѣятельности. Вамъ выпадаетъ рѣдкое счастье встрѣтить этотъ знаменательный день на своемъ славномъ посту. Совѣтъ, привѣтствуя Васъ, какъ ученаго и гражданина, съ особымъ удовольствіемъ отмѣчаетъ, что Ваша долголѣтняя дѣятельность неизмѣнно всегда служила общественнымъ интересамъ. Отъ имени Общества шлю пожеланія продленія Вашей общественной, ученой и литературной работы на многіе годы». Президентъ **Угримовъ.**

Почвенный Комитетъ Московскаго Общества Сельскаго Хозяйства:

«Глубокоуважаемый Дмитрій Николаевичъ. Въ знаменательный день Вашей высоко-плодотворной полувѣковой научной, педагогической и общественной дѣятельности, Почвенный Комитетъ Московскаго Общества Сельскаго Хозяйства привѣтствуетъ въ Вашемъ лицѣ маститаго создателя самостоятельной каѳедры географіи въ русскихъ университетахъ, учителя многихъ поколѣній русскихъ географовъ и руководителя лучшаго географическаго органа «Землевѣдѣніе». Комитетъ счастливъ считать Васъ своимъ Почетнымъ Членомъ и шлетъ Вамъ горячія пожеланія долгіе годы продолжать Ваше славное служеніе наукѣ и родинѣ». Товарищъ Предсѣдателя **С. Захаровъ.**

Московское Физическое Общество имени Лебедева:

«Московское Физическое Общество имени Петра Николаевича Лебедева, высоко цѣня Ваши неутомимые труды, какъ на поприщѣ чистой науки, такъ и въ дѣлѣ объединенія научныхъ силъ Москвы, проситъ Васъ, глубокоуважаемый Дмитрій Николаевичъ, въ день Вашего семидесятилѣтія, принять его искренный привѣтъ и лучшія пожеланія». Предсѣдатель **Эйхенвальдъ**, Товарищъ Предсѣдателя **Лазаревъ**. Секретарь **Кравецъ**.

Русское Горное Общество:

«Русское Горное Общество привѣтствуетъ своего мастистаго члена учредителя Дмитрія Николаевича Анучина съ семидесятилѣтіемъ дня рожденія, шлетъ искреннѣйшія пожеланія здоровья, силъ на пользу русской науки въ области познанія горныхъ странъ». Предсѣдательница **А. Г. фонъ-Мекъ**, Секретарь **Ф. Красильниковъ**.

Русское Библіографическое Общество при Московскомъ Университетѣ:

«Русское Библіографическое Общество при Московскомъ Университетѣ своему славному члену профессору Дмитрію Николаевичу шлетъ горячій привѣтъ». Комитетъ Общества[1]).

Общество имени А. И. Чупрова при Московскомъ Университетѣ:

«Общество имени А. И. Чупрова при Императорскомъ Московскомъ Университетѣ, въ общемъ собраніи своемъ отъ 3 октября, постановило привѣтствовать Васъ, глубокоуважаемый Дмитрій Николаевичъ, по случаю исполнившагося семидесятилѣтія со дня Вашего рожденія и принести Вамъ пожеланія еще надолго продолжать Вашу славную научную дѣятельность». Предсѣдатель Общества **Каблуковъ**.

Московское Общество Любителей Астрономіи:

«Правленіе Московскаго Общества Любителей Астрономіи шлетъ Вамъ, глубокоуважаемый Дмитрій Николаевичъ, въ день исполнившагося семидесятилѣтія Вашей высокополезной для Россіи жизни, душевныя пожеланія силъ и здоровья на долгіе годы».

---

[1]) 16-го октября предсѣдатель Р. Библ. О-ва, проф. Р. Ѳ. Брандтъ поднесъ Д. Н-чу билетъ почетнаго члена Общества. (Дипломовъ Библ. О-во не выдаетъ).

Императорское Московское Общество Любителей Птицеводства:

«Отъ имени Императорскаго Московскаго Общества Любителей Птицеводства приношу Вамъ, достоуважаемый Дмитрій Николаевичъ, поздравленіе въ день Вашего семидесятилѣтія при сердечномъ пожеланіи здоровья и дальнѣйшей плодотворной дѣятельности на пользу и развитіе дорогого Вамъ Императорскаго Общества Любителей Естествознанія, Антропологіи и Этнографіи». Президентъ Общества **Живаго.**

— ———

Россійское Общество Любителей Садоводства:

«Россійское Общество Любителей Садоводства привѣтствуетъ маститаго юбиляра, такъ много послужившаго отечественной наукѣ, и желаетъ ему новыхъ силъ на пользу дорогой родины. Президентъ **Ананьинъ.**

Императорское Русское Географическое Общество:

«Императорское Русское Географическое Общество во всемъ составѣ шлетъ своему Почетному Члену, глубокоуважаемому Дмитрію Николаевичу, искренній привѣтъ и сердечныя пожеланія здоровья и силъ на многіе годы на славу родной науки, на процвѣтаніе Общества Любителей Естествознанія, на пользу юношества, на гордость Россіи». Вице Предсѣдатель **Семеновъ-Тянъ-Шанскій**, Секретарь **Достоевскій.**

———

Отъ *него-же*[1]):

Милостивый Государь,

Дмитрій Николаевичъ.

«Совѣтъ Императорскаго Русскаго Географическаго Общества въ засѣданіи 3-го февраля 1914 года присудилъ Вамъ за всю совокупность Вашей многолѣтней научной дѣятельности въ области географіи высшую свою награду — Костантиновскую медаль.

Съ чувствомъ удовольствія извѣщая Васъ объ этой почетной наградѣ, прошу принять увѣреніе въ совершенномъ моемъ къ Вамъ уваженіи и искренней преданности.

Медаль отправляется Вамъ особою посылкою, о полученіи коей благоволите увѣдомить Канцелярію Общества».

Н. Д. Артамоновъ.

[1]) Получено послѣ юбилея.

Императорское Минералогическое Общество:

«Высоко цѣня научную и общественную дѣятельность Дмитрія Николаевича Анучина, счастливъ выразить отъ имени Императорскаго Минералогическаго Общества глубокочтимому Президенту Общества Любителей Естествознанія сердечныя поздравленія и горячія пожеланія». Директоръ Минералогическаго Общества **Карпинскій.**

Антропологическое Общество при Петербургскомъ Университетѣ:

«Антропологическое Общество при Петербургскомъ Университетѣ почтительно привѣтствуетъ своего почетнаго члена, перваго въ Россіи профессора антропологіи и старѣйшаго изъ русскихъ антропологовъ Дмитрія Николаевича Анучина и желаетъ ему долго еще служить нашей наукѣ и русскому обществу». Предсѣдатель **Волковъ**. Секретарь **Золотаревъ.**

Общество Анатоміи и Антропологіи при Военно-Медицинской Академіи:

«Общество Анатоміи и Антропологіи при Императорской Военно-Медицинской Академіи шлетъ высокочтимому Дмитрію Николаевичу свои поздравленія и пожеланія продолженія его славной дѣятельности на многіе годы». Предсѣдатель Общества профессоръ **Шавловскій.**

Общество Естествоиспытателей при Казанскомъ Университетѣ:

«Глубокоуважаемый Дмитрій Николаевичъ. Общество Естествоиспытателей при Императорскомъ Казанскомъ Университетѣ, гордясь сознаніемъ того, что съ 1894 года считаетъ Васъ въ числѣ своихъ Почетныхъ Членовъ, въ знаменательный день семидесятилѣтія Вашей жизни шлетъ Вамъ лучшія пожеланія блестяще продолжать свою научную дѣятельность на славу русской науки». Вице-Президентъ **Остроумовъ.**

Педагогическое Общество при Казанскомъ Университетѣ:

«Педагогическое Общество Казанскаго Университета въ семидесятилѣтіе рожденія Дмитрія Николаевича шлетъ привѣтъ маститому ученому, который созданіемъ цѣлой школы географовъ способствовалъ подъему преподаванія географіи и въ средней школѣ». Предсѣдатель **Осиповъ.**

Общество Естествоиспытателей при Юрьевскомъ Университетѣ:

«Общество Естествоиспытателей при Императорскомъ Юрьевскомъ Университетѣ, гордясь, что списокъ его почетныхъ членовъ уже много лѣтъ украшаетъ славное имя Дмитрія Николаевича Анучина, приноситъ свои искреннія поздравленія глубокоуважаемому Дмитрію Николаевичу къ 70-лѣтію дня его рожденія». Вице-Президентъ **Ландезенъ**, Секретарь **Култашевъ**.

Новороссійское Общество Естествоиспытателей:

«Новороссійское Общество Естествоиспытателей горячо привѣтствуетъ великаго русскаго географа, антрополога и общественнаго дѣятеля въ день его 70-лѣтія, желаетъ Дмитрію Николаевичу Анучину еще многіе годы здоровья для продолженія неутомимой дѣятельности его во славу родины и на пользу науки. Присоединяю и сердечныя свои поздравленія и пожеланія». Президентъ **Танфильевъ**.

Отъ *него-же* [1]):

«Новороссійское Общество Естествоиспытателей проситъ Васъ принять званіе почетнаго члена его, согласно единогласно состоявшемуся 11-го марта (1914 г.) избранію». Президентъ **Танфильевъ**.

Уральское Общество Любителей Естествознанія:

«Уральское Общество Естествознанія приноситъ своему Почетному Члену, высокочтимому Дмитрію Николаевичу Анучину искреннѣйшія поздравленія съ 70-лѣтіемъ дня рожденія и горячія пожеланія еще долгіе годы обогащать науку плодами ученыхъ своихъ трудовъ». Почетный Президентъ **Александръ Мирославскій**, Президентъ **Онисимъ Клеръ**, Вице-Президентъ **Русскихъ**, Секретарь **Георгій Лузинъ**.

Общество Археологіи, Исторіи и Этнографіи при Казанскомъ Университетѣ:

«Ваше Превосходительство, высокочтимый Дмитрій Николаевичъ. Въ день 70-лѣтія рожденія Вашего, высокочтимый Дмитрій Николаевичъ, Совѣтъ Общества Археологіи, Исторіи и Этнографіи при Императорскомъ Казанскомъ Университетѣ шлетъ Вамъ, какъ Почетному

---

[1]) Получено послѣ юбилея.

Члену Общества, самый сердечный привѣтъ и желаетъ Вамъ добраго здравія, чтобы поработать Вамъ еще долгіе годы въ честь и славу отечественной науки и на радость цѣнителей многочисленныхъ и многоцѣнныхъ трудовъ Вашихъ въ обширныхъ областяхъ естествознанія, антропологіи и этнографіи».

Предсѣдатель Общества **Н. Катановъ.**
Секретарь Общества **М. Бенеманскій.**

Финно-Угорское Общество:

«По поводу юбилея Финно-Угорское Общество шлетъ почтительный привѣтъ своему Почетному Члену, славному антропологу и этнографу». Президентъ **Сетеле.**

Финское Археологическое Общество:

«Финское Археологическое Общество посылаетъ свое сердечнѣйшее поздравленіе выдающемуся представителю русской антропологіи Дмитрію Николаевичу Анучину по случаю исполнившагося дня его 70-лѣтія». **И. Р. Аспелинъ, Ю. Риннэ.**

Общество Испытателей Природы при Харьковскомъ Университетѣ:

«Глубокоуважаемый Дмитрій Николаевичъ. Сердечно привѣтствуя Васъ по случаю 70-й Вашей годовщины, Общество Испытателей природы при Императорскомъ Харьковскомъ Университетѣ желаетъ Вамъ здравствовать еще многіе годы и продолжать съ прежнимъ успѣхомъ свою высокополезную дѣятельность». Предсѣдатель Общества. **Проф. Л. Рейнгардъ,** Секретарь (подпись).

Харьковское Историко-Филологическое Общество:

«Харьковское Историко-Филологическое Общество выражаетъ глубокоуважаемому Дмитрію Николаевичу наилучшія пожеланія здоровья, бодрости на многіе годы». Предсѣдатель **Сумцовъ.**

Харьковское Общество Физико-Химическихъ Наукъ:

«Харьковское Общество Физико-Химическихъ Наукъ, выражая свое глубокое уваженіе къ заслугамъ Дмитрія Николаевича, ученаго, педагога и общественнаго дѣятеля, сердечно желаетъ, чтобы дѣятельность

эта продолжалась многіе годы». Предсѣдатель Общества Профессоръ **Осиповъ.**

Кіевское Психіатрическое Общество:

«Въ нынѣшній знаменательный для Вашей личной жизни день семидесятилѣтія, Кіевское Психіатрическое Общество горячо привѣтствуетъ Васъ съ великими научными и научно-практическими успѣхами, какими наполнена эта жизнь въ непрерывномъ потокѣ послѣднихъ пятидесяти лѣтъ. Широкій кругъ знаній, обнимающій антропологію, географію, археологію, этнографію, путешествія, направилъ Васъ, пламеннаго искателя истины, на безпримѣрную неутомимую дѣятельность и создалъ Вамъ всесвѣтлую славу блестящаго ученаго и несравненнаго изслѣдователя отечественной природы со всѣми ея инвентарями». Предсѣдатель **Профессоръ Сикорскій.**

Кіевское Орнитологическое Общество:

«Прошу передать глубокоуважаемому Дмитрію Николаевичу привѣтъ и наилучшія пожеланія отъ Кіевскаго Орнитологическаго Общества имени Кесслера». Предсѣдатель Общества **Артоболевскій**.

Саратовское Общество Естествоиспытателей:

«Саратовское Общество Естествоиспытателей, высоко цѣня научныя заслуги Профессора Дмитрія Николаевича Анучина, шлетъ ему горячія поздравленія въ день его семидесятилѣтія и пожеланія дальнѣйшей работы». Товарищъ Предсѣдателя **Янишевскій.**

Петровское Общество Изслѣдователей Астраханскаго края:

«Петровское Общество изслѣдователей Астраханскаго края привѣтствуетъ глубокоуважаемаго Дмитрія Николаевича Анучина, котораго оно имѣетъ удовольствіе считать своимъ Почетнымъ Членомъ, съ исполнившимся семидесятилѣтіемъ дня его рожденія и выражаетъ горячее пожеланіе сохраненія здоровья и силъ еще на долгое время для продолженія его плодотворной научной дѣятельности». Предсѣдатель **Соболевъ,** Секретарь **Новиковъ.**

Екатеринославское Научное Общество:

«Екатеринославское Научное Общество присоединяетъ свой голосъ къ хору юбилейныхъ привѣтствій высокоуважаемому Дмитрію Николаевичу, создавшему школу русскихъ географовъ, сумѣвшему рѣдкимъ размахомъ научной мысли работать въ разнообразныхъ областяхъ науки, и шлетъ пожеланія юбиляру неоскудѣвающихъ силъ на пользу и во славу науки». Предсѣдатель Профессоръ **Терпигоревъ.**

Калужское Общество Изученія Природы:

«Калужское Общество изученія природы привѣтствуетъ въ день юбилея Дмитрія Николаевича Анучина своего Почетнаго Члена».

Нижегородскій Кружокъ Любителей Физики и Астрономіи:

«Нижегородскій Кружокъ Любителей Физики и Астрономіи, высоко цѣня Вашу ученую и общественную дѣятельность, привѣтствуетъ Васъ, глубокоуважаемый Дмитрій Николаевичъ, въ день 70-лѣтія Вашего рожденія». Предсѣдатель **Адріановъ.**

Общество изслѣдователей природы Орловской губерніи:

«Глубокоуважаемый Дмитрій Николаевичъ. Совѣтъ Общества изслѣдованія природы Орловской губерніи въ день Вашей семидесятилѣтней годовщины горячо привѣтствуетъ Васъ, какъ человѣка, пользующагося заслуженной славой ученаго географа въ широкомъ смыслѣ этого слова, и желаетъ Вамъ здравствовать еще долгіе годы».

Костромское Общество изученія края:

«Костромское Общество по изученію мѣстнаго края шлетъ горячій привѣтъ и всякія пожеланія Дмитрію Николаевичу Анучину, много послужившему цѣлямъ изученія родины и въ частности Костромского края».

Общество изученія Смоленской губерніи:

«Общество изученія Смоленской губерніи шлетъ привѣтъ уважаемому Дмитрію Николаевичу и желаетъ многихъ лѣтъ плодотворной работы». Товарищъ Предсѣдателя **Бѣльковичъ.**

Общество Изученія Кубанской области:

«Высоко чтя могучія заслуги глубокоуважаемаго Дмитрія Николаевича Анучина передъ наукой, русской общественностью и публицистикой, Общество Изученія Кубанской области горячо привѣтствуетъ юбиляра и желаетъ продленія той же славной его дѣятельности еще на долгіе годы». Предсѣдатель **Скиданъ**, Секретарь **Борисъ Городецкій.**

Позже отъ этого Общества было получено извѣщеніе объ избраніи Д. Н-ча въ почетные члены и дипломъ на это званіе.

Императорское Кавказское Медицинское Общество:

«Императорское Кавказское Медицинское Общество шлетъ привѣтъ глубокоуважаемому Дмитрію Николаевичу въ день его семидесятилѣтія, желаетъ много лѣтъ здравствовать и трудиться на пользу всей Россіи». Предсѣдатель **Лункевичъ**.

Позже отъ этого Общества было получено извѣщеніе объ избраніи Д. Н-ча въ почетные члены и дипломъ на это званіе.

Томское Общество Изученія Сибири:

«Томское Общество Изученія Сибири, привѣтствуя маститаго ученаго, желаетъ дорогому, близкому Сибири, Дмитрію Николаевичу здоровья, долгой жизни». Предсѣдатель **Адріановъ**.

Архангельское Общество Изученія Русскаго Сѣвера:

«Архангельское Общество изученія Русскаго Сѣвера ко дню исполнившагося 70-лѣтія рожденія глубокоуважаемаго президента Императорскаго Общества Любителей Естествознанія, Антропологіи и Этнографіи, Дмитрія Николаевича, шлетъ сердечное поздравленіе и желаетъ ему здоровья и энергіи на долгіе еще годы для работы на пользу науки». Предсѣдатель **Миненко**.

Крымское Общество Естествоиспытателей и Любителей Природы:

«Совѣтъ Крымскаго Общества Естествоиспытателей и Любителей Природы отъ имени Общества приноситъ горячія поздравленія глубокоуважаемому Дмитрію Николаевичу и выражаетъ пожеланія о продленіи его столь плодотворной и необходимой общественной научной дѣятельности еще на долгіе и долгіе годы». За Предсѣдателя Совѣта **Вагинъ.**

Николаевское Общество Любителей Природы:

«Глубокоуважаемому Дмитрію Николаевичу Анучину
отъ Николаевскаго Общества Любителей Природы.
Дмитрій Николаевичъ!

Николаевское Общество Любителей Природы, въ засѣданіи 15 сентября 1913 года, единогласно постановило просить Васъ не отказать принять званіе Почетнаго Члена нашего молодого Общества.

Вспоминая Ваши многолѣтніе труды по изученію нашей родины, вспоминая, какъ много поколѣній нашей молодежи научились любить науку и свой родной край у Васъ и при помощи Вашихъ многочисленныхъ работъ, мы шлемъ Вамъ свои искреннія привѣтствія по поводу исполнившагося 70-лѣтія Вашей жизни и свои пожеланія еще много лѣтъ работать на пользу науки и родного края». Предсѣдатель Правленія **Н. Фадѣевъ**. Секретарь **Л. Гермашевъ. Протопопова, Е. Майдецкая, Б. Токаревъ, А. П. Сапожниковъ, П. Протопопова, Б. Григоровичъ, К. Чернышевъ, Г. Вѣховъ**.

Зоологическое Отдѣленіе И. О. Л. Е., А. и Э.:

«Зоологическое Отдѣленіе въ день семидесятилѣтія рожденія Вашего, глубокоуважаемый Дмитрій Николаевичъ, приноситъ свои искреннѣйшія поздравленія съ пожеланіемъ сохранить еще на долгіе годы всю интенсивность научной работы, столь Вамъ присущую. Пусть дальнѣйшее долголѣтнее пребываніе Ваше Президентомъ Общества ведетъ его еще къ новымъ успѣхамъ и процвѣтанію».

Отдѣленіе Химіи И. О. Л. Е., А. и Э.:

«Отдѣленіе Химіи Общества Любителей Естествознанія шлетъ глубокоуважаемому Дмитрію Николаевичу привѣтствіе со днемъ семидесятилѣтія. Да продлится на многіе годы плодотворная дѣятельность Дмитрія Николаевича на пользу науки и нашего Общества».

Предсѣдатель **Гулевичъ**.

Этнографическій Отдѣлъ И. О. Л. Е., А. и Э:

«Отъ имени Этнографическаго Отдѣла Императорскаго Общества Любителей Естествознанія, Антропологіи и Этнографіи привѣтствую Васъ въ день 70-лѣтія Вашей дорогой жизни и искренно желаю дальнѣйшей такой же бодрой, полной смысла и пользы жизни».

Секретарь Этнографическаго Отдѣла **Вл. Богдановъ**.

Комиссія по Народной Словесности И. О. Л. Е., А. и Э.:

«Комиссія по Народной Словесности горячо привѣтствуетъ дорогого Дмитрія Николаевича Анучина, который такъ ярко олицетворяетъ собою все многообразіе научныхъ интересовъ, объединенныхъ вокругъ Общества Любителей Естествознанія, Антропологіи и Этнографіи, и пусть долго еще раздается ясная рѣчь безсмѣннаго и незамѣнимаго Президента Общества, рѣчь, всегда проникнутая благороднымъ духомъ общественности».

Товарищъ Предсѣдателя **Гордлевскій.**

Отъ *нея-же*:

«Комиссія по народной словесности при Этнографическомъ Отдѣлѣ сердечно поздравляетъ глубокоуважаемаго Дмитрія Николаевича съ присужденіемъ Географическимъ Обществомъ Константиновской медали»

Гордлевскій.

Комиссія по сохраненію древнихъ памятниковъ при Импер. Москов. Археолог. Обществѣ:

«Комиссія по сохраненію древнихъ памятниковъ, состоящая при Императорскомъ Московскомъ Археологическомъ Обществѣ, приноситъ Вамъ, глубокоуважаемый Дмитрій Николаевичъ, поздравленіе съ семидесятилѣтіемъ со дня Вашего рожденія и выражаетъ искреннее пожеланіе здоровья и силъ для дальнѣйшей многолѣтней дѣятельности на пользу родной науки». Предсѣдатель Комиссіи **Графиня Уварова,** Секретарь Комиссіи **И. Рыльскій.**

Учебный Отдѣлъ Московскаго Общества Распространенія Техническихъ знаній:

«Учебный Отдѣлъ Московскаго Общества Распространенія Техническихъ Знаній, вспоминая съ живѣйшей признательностью, высокоуважаемый Дмитрій Николаевичъ, Ваше всегда отзывчивое отношеніе къ его дѣятельности, шлетъ Вамъ искреннѣйшія пожеланія надолго сохранить то бодрящее настроеніе, которымъ Вы неизмѣнно вдохновляете всѣхъ, съ кѣмъ связываетъ Васъ Ваша широкая и плодотворная общественная дѣятельность». Предсѣдатель Отдѣла **Соколовъ.**

Историческая Комиссія Учебнаго Отдѣла Общества Распространенія Техническихъ Знаній:

«Высоко цѣня колоссальныя научныя заслуги глубокоуважаемаго Дмитрія Николаевича въ области антропологіи, археологіи и первобытной культуры, Историческая Комиссія Учебнаго Отдѣла Общества Распространенія Техническихъ Знаній выражаетъ высокоталантливому юбиляру въ знаменательный день семидесятилѣтія его рожденія свое почтительное поздравленіе и горячее пожеланіе еще многіе, многіе годы быть красою и гордостью русской науки и просвѣщенія».

Предсѣдатель Комиссіи **Валентинъ Бочкаревъ.**

Члены бывшей Географической Комиссіи при Учебномъ Отдѣлѣ О. Р. Т. З.

«Члены бывшей Географической Комиссіи при Учебномъ Отдѣлѣ Общества Распространенія Техническихъ Знаній привѣтствуютъ своего вдохновителя и дорогого учителя Дмитрія Николаевича».

Отдѣлъ Средней Школы Московскаго Педагогическаго Кружка:

«Отдѣлъ Средней Школы Московскаго Педагогическаго Кружка присоединяетъ свой голосъ къ хору привѣтствій полезнѣйшему дѣятелю просвѣщенія Дмитрію Николаевичу Анучину». Бюро.

Отдѣленіе Географіи Физической Императорскаго Русскаго Географическаго Общества:

«Глубокоуважаемый Дмитрій Николаевичъ. Отдѣленіе Географіи Физической искренно и душевно привѣтствуетъ Васъ въ день Вашего юбилея, являющагося не только Вашимъ личнымъ праздникомъ, но и географическимъ событіемъ, какъ юбилея дѣятельнаго главы цѣлой школы молодыхъ географовъ, подъ Вашимъ руководствомъ такъ много сдѣлавшихъ для физико-географическаго изученія Россіи. Принося и свои искреннія пожеланія большой дѣятельности въ будущемъ, остаюсь искренно преданный Вамъ **Ю. Шокальскій».**

Кавказскій Отдѣлъ Импер. Русс. Геогр. Общества:

«Кавказскій Отдѣлъ Императорскаго Русскаго Географическаго Общества привѣтствуетъ своего почетнаго члена Дмитрія Николаевича Анучина съ семидесятилѣтіемъ дня рожденія и шлетъ искреннія поже-

ланія здоровья и силъ для дальнѣйшаго славнаго служенія наукѣ». Предсѣдательствующій въ Отдѣлѣ **Ватаци**.

Западно-Сибирскій Отдѣлъ И. Р. Г. О.:

«Западно-Сибирскій Отдѣлъ Императорскаго Русскаго Географическаго Общества привѣтствуетъ уважаемаго Дмитрія Николаевича въ день 70-лѣтняго юбилея и выражаетъ ему, какъ географу, этнографу и отцу русской лимнологіи, глубокое уваженіе и пожеланіе продолжать высокоплодотворную дѣятельность многіе годы». Распорядительный Комитетъ.

Оренбургскій Отдѣлъ И. Р. Г. О.:

«Оренбургскій Отдѣлъ Императорскаго Русскаго Географическаго Общества сердечно привѣтствуетъ маститаго юбиляра».

Туркестанскій Отдѣлъ И. Р. Г. О.:

«Туркестанскій Отдѣлъ Императорскаго Географическаго Общества привѣтствуетъ глубокоуважаемаго Дмитрія Николаевича, желая долгой славной работы на пользу науки, землевѣдѣнія и русскаго общества». Предсѣдатель Генералъ-Лейтенантъ **Галкинъ**, Правитель дѣлъ **Панковъ**.

Семипалатинскій Подъотдѣлъ И. Р. Г. О.:

«Глубокоуважаемый Дмитрій Николаевичъ. Семипалатинскій Подъотдѣлъ Западно-Сибирскаго Отдѣла Императорскаго Русскаго Географическаго Общества, привѣтствуя 70-лѣтіе глубокополезной для русскаго общества жизни Вашей, выражаетъ Вамъ чувства искренняго уваженія и шлетъ горячія пожеланія много лѣтъ здравствовать на пользу науки и дорогой родины нашей».

Предсѣдатель. **В. Бѣлослюдовъ.** Члены: **Д. Юринскій**. Правитель дѣлъ священникъ **Борисъ Герасимовъ**.

Троицкосавское Отдѣленіе И. Р. Г. О.:

«Троицкосавское Отдѣленіе Императорскаго Русскаго Географическаго Общества шлетъ своему почетному члену въ день семидесятилѣтія самыя теплыя пожеланія здоровья на долгіе годы». Предсѣдатель **Королевъ**, Правитель дѣлъ **Барташевъ**.

Курская Ученая Архивная Комиссія.

«Милостивый Государь, Дмитрій Николаевичъ. Курская Ученая Архивная Комиссія въ общемъ собраніи своемъ, выслушавъ сообщеніе объ исполнившемся недавно 70-лѣтіи со дня рожденія Вашего и долголѣтней многополезной дѣятельности Вашей на научномъ поприщѣ, единогласно постановила привѣтствовать Ваше Превосходительство съ искреннѣйшимъ пожеланіемъ Вамъ силъ физическихъ и духовныхъ на долгіе годы для блага государственнаго и общественнаго».

Прошу принять увѣреніе въ совершенномъ уваженіи и преданности Вашего покорнаго слуги (подпись).

Нижегородская Ученая Архивная Комиссія:

«Милостивый Государь Дмитрій Николаевичъ. Нижегородская Ученая Архивная Комиссія горячо привѣтствуетъ Васъ, своего старѣйшаго сочлена, съ исполнившимся семидесятилѣтіемъ дня рожденія и искренно желаетъ Вамъ силъ и здоровья на многіе годы на пользу науки и родины».

Предсѣдатель Комиссіи **А. Садовскій**.

Правитель дѣлъ (подпись).

Оренбургская Ученая Архивная Комиссія:

«Оренбургская Ученая Архивная Комиссія, въ изумленіи передъ кипучей дѣятельностью своего почетнаго члена Дмитрія Николаевича Анучина на поприщахъ публициста, географа, этнографа, антрополога, выражаетъ чувства радости по поводу семидесятилѣтія его жизни, шлетъ сердечныя пожеланія продолженія драгоцѣнной для русской науки жизни на многія лѣта». Предсѣдатель **Поповъ**.

Орловская Ученая Архивная Комиссія:

«Орловская Ученая Архивная Комиссія, привѣтствуя Васъ, глубокоуважаемый Дмитрій Николаевичъ, съ исполняющимся сегодня семидесятилѣтіемъ дня Вашего рожденія, отъ всего сердца желаетъ Вамъ многихъ лѣтъ жизни на славу науки, дорогой родины». За Предсѣдателя Хранитель Музея **Турчаниновъ**.

Саратовская Ученая Архивная Комиссія.

«Саратовская Ученая Архивная Комиссія считаетъ своимъ непремѣннымъ долгомъ присоединиться къ чествованію славнаго географа, антрополога и этнографа Россіи Дмитрія Николаевича Анучина въ день исполнившагося 70-лѣтія его рожденія и выразить глубочайшее почтеніе ему, какъ неустанному изслѣдователю природы и человѣка, организатору университетскаго преподаванія излюбленныхъ имъ наукъ, основателю Антропологическаго Музея при Московскомъ Университетѣ съ отдѣлами этнографіи и доисторической археологіи, досточтимому редактору «Землевѣдѣнія», видному работнику Московскаго Археологическаго Общества, безсмѣнному Президенту Императорскаго Общества Любителей Естествознанія, Антропологіи и Этнографіи и Товарищу Предсѣдателя Археологическаго Общества.

Честь и слава маститому ученому и высокодаровитому человѣку».

Предсѣдатель Комиссіи.

Правитель дѣлъ **Н. Хованскій.**

Таврическая Ученая Архивная Комиссія:

«Таврическая Ученая Архивная Комиссія имѣетъ честь радостно привѣтствовать Васъ, своего Почетнаго Члена, съ семидесятилѣтіемъ дня рожденія и горячо желаетъ Вамъ многіе годы съ неослабной энергіей трудиться на славу русской науки». Предсѣдатель **Маркевичъ.**

Тамбовская Ученая Архивная Комиссія:

«Тамбовская Ученая Архивная Комиссія, вслѣдствіе постановленія общаго собранія своихъ г.г. членовъ, бывшаго 11 сего сентября, привѣтствуетъ Ваше Превосходительство съ исполнившимся 70-лѣтіемъ дня рожденія Вашего и шлетъ Вамъ наилучшія пожеланія успѣха въ трудахъ Вашихъ на пользу родной науки».

Предсѣдатель Камеръ-Юнкеръ Двора Его Величества **Норцовъ.**

Правитель дѣлъ (подпись).

Тульская Ученая Архивная Комиссія:

Милостивый Государь,

Дмитрій Николаевичъ.

«Имѣю честь увѣдомить Васъ, что Тульская Губернская Архивная Комиссія въ засѣданіи своемъ отъ 10-го ноября 1913 года постановила

просить Васъ принять званіе почетнаго члена ея, въ надеждѣ, что Вы не откажете принять участіе въ дѣятельности Комиссіи путемъ личной работы въ ней и присылки печатныхъ произведеній».

Прошу Васъ принять увѣреніе въ искренномъ почтеніи и таковой же преданности **Арсеньевъ.**

Ярославская Губернская Ученая Архивная Комиссія:

«Славный русскій ученый. Упоминать о Вашихъ трудахъ и заслугахъ передъ родиной и человѣчествомъ на великомъ научномъ поприщѣ Ярославская Архивная Комиссія находитъ излишнимъ: они всѣмъ извѣстны. Авторитетъ и обаяніе имени профессора Анучина въ широкой области естествознанія и человѣковѣдѣнія съ его отдѣлами антропологіи, этнографіи, археологіи и исторіи, неизмѣнны, предъ ними преклоняются всѣ, что нынѣшній день подтвердитъ несомнѣннѣйшимъ образомъ. Поэтому Комиссія съ своей стороны можетъ пожелать славному ученому отъ глубины души лишь одного: долго еще будить русскую мысль и своими трудами, своимъ примѣромъ заставлять работать тѣхъ, для кого знаніе не звукъ пустой.

Вмѣстѣ съ тѣмъ, въ день Вашей знаменательной годовщины, Комиссія не можетъ не вспомнить съ особымъ удовольствіемъ, что она возникла по почину VII Археологическаго Съѣзда, засѣдавшаго, при Вашемъ ближайшемъ участіи, въ Демидовскомъ лицеѣ, высказавшаго горячее пожеланіе видѣть въ Ярославлѣ ученое учрежденіе историко-археологическаго характера и сдѣлавшаго первый вкладъ въ его будущія коллекціи».

За Предсѣдателя Комиссіи
Правитель дѣлъ (подпись).

Рыбинское Отдѣленіе Ярославскаго Естественно-Историческаго Общества:

«Рыбинское Отдѣленіе Ярославскаго Естественно-историческаго Общества, присоединяясь къ чествующимъ глубокоуважаемаго Дмитрія Николаевича Анучина по случаю его семидесятилѣтія, проситъ передать маститому юбиляру привѣтствіе Общества и пожеланіе еще многіе годы работать на пользу науки и просвѣщенія».

Предсѣдатель Правленія **А. Михайловъ.**

Географическій и Антропологическій кружокъ студентовъ Московскаго Университета:

«Примите отъ насъ, дорогой Дмитрій Николаевичъ, глубокую благодарность за Ваше всегдашнее отзывчивое отношеніе ко всѣмъ нашимъ начинаніямъ, неизмѣнно встрѣчавшимъ у Васъ поддержку и сочувствіе и тѣмъ во многомъ обязаннымъ своимъ осуществленіемъ.

Равнымъ образомъ мы благодаримъ Васъ сегодня за мягкость къ нашимъ промахамъ, въ которыхъ Вы видѣли лишь увлеченіе и заблужденіе юности.

Мы, теперешніе московскіе студенты, благодарны Вамъ, старому московскому студенту и профессору, за передачу намъ славныхъ традицій стараго Московскаго Университета, этой истинной almae matris русской науки и культуры.

Пожелаемъ же, чтобы многія поколѣнія молодежи слушали Ваше слово, которое научитъ ихъ, какъ и насъ, любить знаніе, черезъ то пріобщитъ ихъ къ научной культурѣ и откроетъ имъ ихъ обязанности передъ своимъ видомъ Homo sapiens и передъ его отдѣльными особями».

Предсѣдатель **С. Кривцовъ.**

Члены Бюро: **А. Лейбинъ, К. Залѣсскій, Б. Жуковъ, П. Кутуковъ, Д. Фонъ-Дервизъ, І. Казаровъ, А. Керманъ, Г. Гуриловъ, И. Легздинъ, Е. Пивоваровъ, Р. Парунъ-Саркисовъ, А. Головъ, С. Минаевъ, В. Цвѣтаевъ, Р. Еленевскій, И. Пальминъ, А. Живухинъ, А. Розановъ, Г. Дмитріевъ, С. Рождественскій, Г. Сперанскій, С. Самаринъ, Л. Катановъ, Н. Теряевъ, М. Орловъ, В. Втулкинъ, Н. Тессманъ, А. Воронцовъ, Н. Синельниковъ, В. Федоровъ, Е. Молчанскій, Г. Шураевъ, В. Некрашевичъ, В. Гиммель, И. Щукинъ, В. Кузнецовъ, Д. Яновичъ, Д. Четвериковъ, Е. Кузнецовъ, Б. Вишневскій, А. Степановъ, В. Штефко, Н. Келинъ, А. Широкогоровъ, Н. Зворыкинъ, В. Бемъ, Б. Чанышевъ, Б. Добрынинъ.**

Отъ *него-же:*

«Географо-Антропологическій Кружокъ студентовъ Московскаго Университета привѣтствуетъ своего перваго почетнаго члена и желаетъ еще много лѣтъ жить подъ гостепріимнымъ кровомъ Музея, гдѣ Вы, Дмитрій Николаевичъ, храните лучшую традицію стараго Московскаго Университета, а мы чувствуемъ себя младшими членами дружной научной семьи московскихъ географовъ, антропологовъ, этнографовъ, славнымъ духовнымъ отцомъ которой Вы являетесь». Предсѣдатель **Кривцовъ.**

Студенческій Кружокъ для изслѣдованія русской природы при Московскомъ Университетѣ:

«Привѣтствуемъ Васъ, свѣтлый Дмитрій Николаевичъ».
Студенческій Кружокъ для изслѣдованія русской природы при Московскомъ Университетѣ.

И. д. Московскаго Городского Головы В. Д. Брянскій:

«Привѣтствуя Васъ, глубокоуважаемый Дмитрій Николаевичъ, въ день семидесятой годовщины Вашего рожденія, прошу Васъ принять сердечныя пожеланія здоровья, силъ и крѣпости духа въ работахъ Вашихъ на пользу науки и нашей родины, во славу Москвы и родного намъ Московскаго Университета». Исправляющій должность Московскаго Городского Головы **Брянскій**.

Московская Губернская Земская Управа:

«Московская Губернская Земская Управа привѣтствуетъ Васъ, глубокоуважаемый Дмитрій Николаевичъ, по случаю семидесятилѣтія дня рожденія Вашего и проситъ принять искреннія пожеланія сохранить силы и бодрость многіе еще годы на благо науки и родины». Предсѣдатель **Шлиппе**.

Статистическій Отдѣлъ Московской Городской Управы:

«Глубокоуважаемый Дмитрій Николаевичъ.

Статистическій Отдѣлъ Московской Городской Управы, привѣтствуя Васъ по случаю исполнившагося семидесятилѣтія Вашей славной трудовой жизни, считаетъ долгомъ отмѣтить также и Ваши крупныя заслуги передъ русской статистикой. Въ обширнѣйшій кругъ Вашихъ научныхъ интересовъ, захватившихъ чуть ли не всѣ области познанія человѣка и природы, Вы включили также и статистику. Одна изъ самыхъ крупныхъ Вашихъ работъ, посвященныхъ вопросу о географическомъ распредѣленіи роста мужского населенія въ Европейской Россіи, до сихъ поръ остается классическимъ образцомъ примѣненія статистическаго метода въ естествознаніи. Въ 1894 году Вы пріютили съѣздъ русскихъ работниковъ по статистикѣ, не находившей себѣ мѣста при условіяхъ тогдашней русской жизни, въ качествѣ подсекціи статистики при секціи географіи съѣзда русскихъ естествоиспытателей и врачей, и съ тѣхъ поръ русскіе статистики неизмѣнно пользуются, при посто-

янномъ Вашемъ сочувствіи и поддержкѣ, гостепріимнымъ кровомъ русскихъ географовъ. Вы всегда подчеркивали тѣсную связь между задачами географіи и цѣлями статистики и удѣляли статистикѣ значительное мѣсто въ Вашихъ географическихъ начинаніяхъ, какъ напр., на географической выставкѣ въ Москвѣ, на страницахъ «Землевѣдѣнія» и въ стѣнахъ созданнаго Вами географическаго кабинета при Московскомъ Университетѣ.

Желая Вамъ, дорогой Дмитрій Николаевичъ, еще долгіе годы украшать собою первые ряды русской науки, Статистическій Отдѣлъ Московской Городской Управы счастливъ присоединить и свой голосъ къ дружному хору привѣтствій первому русскому географу, именемъ котораго справедливо гордится Москва.

В. Михайловскій, А. Лосицкій, М. Ченцовъ, Д. Волонинъ, Е. Каменецкая, П. Лепешинскій, П. Розовъ, А. Пономаревъ.

Нолинская Земская Управа:

«Нолинская Земская Управа привѣтствуетъ Васъ, многоуважаемый Дмитрій Николаевичъ, съ исполнившимся семидесятилѣтіемъ со дня Вашего рожденія. Присоединяясь въ сегодняшній день къ кругу тѣхъ лицъ, для которыхъ дѣйствительно дорого Ваше имя, Уѣздная Управа вмѣстѣ съ этимъ выражаетъ свое искреннее желаніе, чтобы Ваша научная дѣятельность и забота о благѣ народа родного уѣзда продлилась еще на долгіе годы. Заступающій мѣсто Предсѣдателя Управы **Вихаревъ,** Члены Управы **Широковъ, Кабалинъ**, Завѣдующій внѣшкольнымъ образованіемъ **Мышкинъ».**

Казанскій Городской Музей:

«Совѣтъ Казанскаго Городского Музея проситъ передать привѣтствіе Дмитрію Николаевичу Анучину по случаю исполнившагося семидесятилѣтія дня его рожденія». Предсѣдатель Совѣта Заслуженный Профессоръ **Кирилловъ.**

Минусинскій Городской Музей:

«Минусинскій Музей поздравляетъ Дмитрія Николаевича Анучина съ 70-лѣтіемъ дня рожденія, искренно желая продолженія еще на много лѣтъ плодотворной его дѣятельности на пользу отечественной науки». Комитетъ Музея.

Музей Нижегородскаго Губернскаго Земства:

«Музей Нижегородского Губернскаго Земства, поздравляя Дмитрія Николаевича Анучина съ знаменательнымъ семидесятилѣтіемъ, шлетъ пожеланія успѣшно продолжать научную и общественную дѣятельность». Предсѣдатель Губернской Управы **Демидовъ**, Завѣдующій Музеемъ **Португаловъ.**

Пермскій Научно-Промышленный Музей:

«Глубокоуважаемый Дмитрій Николаевичъ. Совѣтъ Пермскаго Научно-Промышленнаго Музея спѣшитъ принести свой привѣтъ свѣточу русской науки съ пожеланіемъ продленія дней Вашей многоплодной дѣятельности въ минувшемъ семидесятилѣтіи жизни». За Предсѣдателя **Тимофеевъ.**

Музей Таврическаго Земства въ Симферополѣ:

«Музей Таврическаго Земства шлетъ Вамъ сердечное поздравленіе и искреннія пожеланія еще долгихъ лѣтъ благоденствія на пользу науки и во славу родины».

Общество дѣятелей періодической печати и литературы:

«Общество дѣятелей періодической печати и литературы, привѣтствуя въ Ваше семидесятилѣтіе одного изъ своихъ основателей и перваго предсѣдателя организаціонныхъ собраній, горячо желаетъ многихъ лѣтъ дальнѣйшей плодотворной работы на славу родной печати и науки». Правленіе.

Комитетъ юбилейнаго чествованія «Русскихъ Вѣдомостей»:

«Комитетъ юбилейнаго чествованія «Русскихъ Вѣдомостей» шлетъ свои сердечныя привѣтствія выдающемуся ученому и профессору, заложившему въ Россіи основаніе географической науки и сблизившему науку съ повременной печатью. Ваши заслуги, дорогой Дмитрій Николаевичъ, въ области печатнаго слова намъ особенно близки и дороги. Вы явились однимъ изъ создателей и руководителей лучшаго изъ нашихъ печатныхъ органовъ, газеты «Русскія Вѣдомости», вступающей во второе пятидесятилѣтіе своего существованія. Памятуя Ваши заслуги на поприщахъ ученой, профессорской, популяризаторской и публицистической дѣятельности, Комитетъ низко Вамъ кланяется и отъ души желаетъ еще долгіе годы сохранить ту бодрость духа и энергіи, какими Вы всегда отличались».

Правленіе Харьковской Общественной Библіотеки:

«Правленіе Харьковской Общественной Библіотеки считаетъ своимъ долгомъ поздравить славнаго современника съ исполнившимся семидесятилѣтіемъ со дня рожденія и желаетъ ему продолженія полезной дѣятельности во славу русской науки». Правленіе.

Кукарское Образовательное Общество:

«Глубокоуважаемый Дмитрій Николаевичъ. Кукарское Образовательное Общество въ день семидесятилѣтія Вашего рожденія шлетъ Вамъ, своему почетному члену, горячій привѣтъ и искреннія пожеланія сохранить на много лѣтъ силы и бодрость къ дальнѣйшему служенію наукѣ и на славу родины». Предсѣдатель Общества **Бильтюкова.**

Московское Отдѣленіе Кассы взаимопомощи литераторовъ и ученыхъ:

«Московское Отдѣленіе Кассы взаимопомощи литераторовъ и ученыхъ проситъ Васъ, глубокоуважаемый Дмитрій Николаевичъ, принять искренній и сердечный привѣтъ въ знаменательный день семидесятилѣтней годовщины Вашего рожденія. Да сохранятся Ваше здоровье и силы еще на долгіе и долгіе годы для служенія дорогой родинѣ. Предсѣдатель **Н. Телешовъ,** Секретарь **И. Данилинъ.**

Московскій Литературно-Художественный Кружокъ:

«Московскій Литературно-Художественный Кружокъ привѣтствуетъ Васъ, высокочтимый Дмитрій Николаевичъ, въ день 70-лѣтія Вашего рожденія, какъ выдающагося ученаго, талантливаго профессора и блестящаго публициста. Ваши заслуги въ области родного землевѣдѣнія, антропологіи и научной географіи неоцѣнимы. Ваша роль и участіе въ созданіи и руководительствѣ «Русскихъ Вѣдомостей» вызываютъ глубокую благодарность со стороны всѣхъ просвѣщенныхъ людей. Да будетъ Ваша жизнь долга на славу науки и на благо просвѣщенія родной страны». Предсѣдатель Дирекціи Кружка **Валерій Брюсовъ.**

Правленіе Общества взаимопомощи студентовъ Московскаго Университета:

«Правленіе Общества взаимопомощи студентовъ Московскаго Университета привѣтствуетъ Васъ въ день юбилея и желаетъ видѣть Васъ

въ дальнѣйшемъ такимъ же отзывчивымъ защитникомъ студенчества, а въ частности нашего Общества, какимъ Вы были до сего времени». Предсѣдатель Правленія **Н. Чижикъ.**

Императорскій Всероссійскій Аэро-Клубъ:

«Императорскій Всероссійскій Аэро-Клубъ привѣтствуетъ глубокоуважаемаго Дмитрія Николаевича по случаю исполнившагося семидесятилѣтія со дня рожденія и высказываетъ пожеланіе о дальнѣйшемъ продолженіи его плодотворной дѣятельности еще на долгіе годы». Секретарь **Срединскій.**

Редакція «Этнографическаго Обозрѣнія»:

«Глубокоуважаемый Дмитрій Николаевичъ. Редакція журнала «Этнографическое Обозрѣніе» привѣтствуетъ своего дорогого сотрудника, автора первой статьи, положившей начало журнала и вмѣстѣ съ тѣмъ опредѣлившей «задачи русской этнографіи».

Въ теченіе всѣхъ 25 лѣтъ существованія журнала Ваше авторитетное мнѣніе и авторитетные совѣты были надежной опорой для соблюденія научнаго достоинства журнала.

Честь Вамъ и слава за Ваши ученые труды и великая благодарность за Вашу полную труда и любви къ людямъ жизнь». Сердечно вамъ преданный Редакторъ «Этнографическаго Обозрѣнія» **В. Богдановъ.**

Редакція «Природы»:

«Редакція журнала «Природа» поздравляетъ Васъ, глубокоуважаемый Дмитрій Николаевичъ, и шлетъ Вамъ свои искреннія пожеланія еще много лѣтъ здравствовать на пользу науки и родины». Редакція журнала «Природа».

Редакція «Естествознанія и Географіи»:

«Въ день семидесятилѣтія Вашего, глубокоуважаемый Дмитрій Николаевичъ, редакція журнала «Естествознаніе и Географія» и я лично сердечно привѣтствуемъ Васъ и горячо желаемъ, чтобы здоровье и силы позволили Вамъ продолжать съ неослабной энергіей и съ полнымъ успѣхомъ Вашу высокополезную, многостороннюю, научную и общественную дѣятельность еще многіе и многіе годы во славу науки и на благо родины». Редакторъ **Михаилъ Варавва.**

Редакція „Вѣстника Воспитанія“:

«Высокоуважаемый Дмитрій Николаевичъ. Редакція журнала «Вѣстникъ Воспитанія» искренно привѣтствуетъ Васъ, какъ выдающагося ученаго, виднаго общественнаго дѣятеля и одного изъ руководителей лучшаго нашего печатнаго органа».

Редакція „Рѣчи“:

«Редакція «Рѣчи» горячо привѣтствуетъ Васъ въ сегодняшній день и отъ души желаетъ, чтобы еще многіе годы Вамъ дано было попрежнему бодро съ юношескою энергіей работать для науки, печати и русской общественности».

Редакція „Голоса Минувшаго“:

«Отъ имени редакціи «Голоса Минувшаго» шлю наилучшія пожеланія глубокоуважаемому Дмитрію Николаевичу Анучину». **Мельгуновъ.**

Редакція „Вопросовъ Психіатріи и Неврологіи“:

«Редакція журнала «Вопросы Психіатріи и Неврологіи» шлетъ сердечныя поздравленія и наилучшія пожеланія неутомимому борцу за правду жизни и научную истину». **Лахтинъ.**

Редакція „Ранняго Утра“:

«Просимъ передать нашъ сердечный привѣтъ глубокоуважаемому Дмитрію Николаевичу Анучину, много поработавшему на пользу русской науки и русской печати. Шлемъ ему наилучшія пожеланія».

Редакція „Столичной Молвы“:

«Газета «Столичная Молва», высоко цѣня Ваши заслуги на поприщѣ науки, профессуры и публицистики, привѣтствуетъ Васъ въ день 70-лѣтія Вашего и сердечно желаетъ еще долгіе годы видѣть Васъ въ ряду неутомимыхъ работниковъ на благо родной страны».

Редакція „Руля“:

«Редакція газеты «Руль», привѣтствуя въ Вашемъ лицѣ одного изъ испытанныхъ и неутомимыхъ вождей Россійской прессы и дѣятеля науки, шлетъ Вамъ пожеланіе еще долгихъ лѣтъ жизни, бодрости и силы». **Иванъ Ивановичъ Голобородько.**

Редакція и издатель т-ва Гранатъ и К⁰:

«Горячо желаемъ глубокоуважаемому юбиляру много, много лѣтъ столь же плодотворной, столь же блестящей дѣятельности на пользу науки и родного народа». Редакція, сотрудники и издатели Энциклопедическаго словаря Т-ва Бр. Гранатъ и К⁰.

Редакція «Новаго Энциклопедическаго Словаря»:

«Глубокоуважаемый Дмитрій Николаевичъ. Позвольте мнѣ, какъ редактору Словаря, который Вы обогатили Вашими трудами, и лично, какъ давнишнему почитателю Вашему, принести Вамъ поздравленія и лучшія пожеланія по случаю Вашего семидесятилѣтія. Я запоздалъ съ выраженіемъ ихъ случайно, вслѣдствіе нездоровья, но, надѣюсь, Вы повѣрите въ ихъ искренность». Глубоко уважающій Васъ и преданный **К. Арсеньевъ.**

Редакція «Итоговъ Науки»:

«Редакція «Итоговъ Науки» и Книгоиздательское Товарищество «Міръ» привѣтствуютъ высокочтимаго Дмитрія Николаевича Анучина въ знаменательный день его семидесятилѣтія и желаютъ ему еще долгіе годы продолжать плодотворную работу на поприщѣ науки и литературы».

Т-во печатнаго дѣла Кушнеревъ и К⁰:

«Глубокоуважаемый Дмитрій Николаевичъ. Сегодня Ваши сотрудники на поприщѣ науки и общественной дѣятельности подводятъ итоги Вашей многолѣтней, разносторонней работы и воздаютъ ей справедливую хвалу. Позвольте и намъ, долголѣтнимъ исполнителямъ въ печати Вашихъ научныхъ трудовъ и свидѣтелямъ незамѣтной для обыкновеннаго глаза, но огромной и кропотливой черной работы, которую Вамъ приходилось и приходится нести, примкнуть своимъ скромнымъ голо-

сомъ къ общему хору, выразить удивленіе Вашей несокрушимой энергіи и сердечно пожелать Вамъ здоровья и силъ еще на многіе годы».

Товарищество печатнаго дѣла и торговли И. Н. Кушнеревъ и К°.

Издательская фирма «Брокгаузъ и Ефронъ»:

«Издательская фирма «Брокгаузъ и Ефронъ» поздравляетъ Васъ, глубокоуважаемый профессоръ, съ семидесятилѣтнимъ днемъ Вашего рожденія и шлетъ Вамъ пожеланія много и много лѣтъ продолжать Вашу славную ученую и литературную дѣятельность, исполненную истинною любовью къ наукѣ и человѣку». **Ефронъ.**

Издательство «Правовѣдѣніе»:

«Юридическое издательство «Правовѣдѣніе» шлетъ свое горячее поздравленіе съ славной 70-лѣтней годовщиной. Желаемъ на многіе годы почтенному профессору, академику-юбиляру силъ, здоровья на полезное служеніе русской наукѣ». **И. К. Голубевъ.**

Наборщики типографіи «Русскихъ Вѣдомостей»:

«Поздравляемъ Васъ, многоуважаемый Дмитрій Николаевичъ, съ исполнившимся семидесятилѣтіемъ со дня рожденія. Отъ души желаемъ Вамъ здоровья и силъ для продолженія Вашей дѣятельности на пользу родины». **Наборщики типографіи «Русскихъ Вѣдомостей».**

Отъ *профессора Бруно Федоровича Адлера*:

«Поздравляю глубокоуважаемаго и любимаго учителя съ днемъ семидесятилѣтія. Желаю еще долгой работы въ тѣсной семьѣ русскихъ работниковъ по изученію земли и человѣка. Пускай семья сомкнется еще тѣснѣе, крѣпнетъ и растетъ на радость любимаго сѣятеля знанія. Спасибо за все». **Б. Адлеръ.**

Отъ *профессора Константина Алексѣевича Андреева*:

«Сердечно поздравляю, желаю здоровья на многіе годы для пользы науки и славы родного Университета». **Андреевъ.**

Отъ *академика Николая Ивановича Андрусова*:

Многоуважаемый
Дмитрій Николаевичъ.

«Позвольте мнѣ пожелать Вамъ много бодрости и здоровья для продолженія Вашей плодотворной дѣятельности».

Искренно Васъ уважающій **Н. Андрусовъ.**

Отъ *Ник. Ив. Астрова, Ал-ра Дан. Алферова, Ник. Мих. Кишкина и А. А. Бахрушина*:

«Оглядываясь на Вашу семидесятилѣтнюю жизнь и плодотворную научную и общественную дѣятельность, шлемъ Вамъ, глубокоуважаемый Дмитрій Николаевичъ, свои искреннія привѣтствія и пожеланія добраго здоровья». **Астровъ, Алферовъ, Кишкинъ, Бахрушинъ.**

Отъ *Павла Ивановича Астрова*:

«Привѣтствую глубокоуважаемаго юбиляра». **Павелъ Астровъ.**

Отъ *А. А. Арутинова* (изъ Тифлиса):

«Шлю сердечный привѣтъ глубокоуважаемому Дмитрію Николаевичу и желаю здоровья и силъ на дальнѣйшее руководительство Вашими учениками». Докторъ **Арутиновъ.**

Отъ *гг. Арциховскаго, Флерова, Кашинскаго, Полынова, Новопокровскаго и Лисицына (Новочеркасскій Политехническій институтъ)*:

«Привѣтствуемъ маститаго юбиляра, желаемъ ему силъ и здоровья для дальнѣйшей работы на пользу науки и родины». **Арциховскій, Флеровъ, Кашинскій, Полыновъ, Новопокровскій, Лисицынъ.**

Отъ *Константина Дмитріевича Бальмонта:*

«Любящему науку свою, какъ родное дитя, антропологу Анучину сердечный привѣтъ». **Бальмонтъ.**

Отъ *Александра Сергѣевича Баркова и Сергѣя Васильевича Чефранова*:

«Присоединяемъ свой голосъ, глубокоуважаемый Дмитрій Николаевичъ, къ привѣтствіямъ, раздающимся отовсюду, и шлемъ Вамъ самыя горячія пожеланія сохранить на долгіе годы Ваши богатыя духовныя силы и еще много лѣтъ быть руководителемъ вдохновляемыхъ Вами молодыхъ поколѣній, на пользу русской науки и русскаго общества». **Барковъ, Чефрановъ.**

Отъ *профессора Василія Владимировича Бартольда*:

«Прошу присоединить мое привѣтствіе и мои пожеланія къ числу тѣхъ, которыя будутъ присланы завтра по случаю семидесятилѣтія Профессора Анучина». **В. Бартольдъ.**

Отъ *профессора Льва Семеновича Берга*:

«Глубокоуважаемый Дмитрій Николаевичъ. Ко дню Вашего семидесятилѣтія шлю Вамъ изъ глубины Альповъ мои сердечныя поздравленія и пожеланія еще много, много лѣтъ стоять, какъ и раньше, во главѣ русскихъ географовъ. Заслуги Ваши въ дѣлѣ насажденія географическихъ знаній въ Россіи неизмѣримы: Вамъ приходилось работать на нераспаханной нивѣ, создавая все вновь изъ ничего. Здѣсь, въ Австріи и въ Германіи, географамъ легко работать: тутъ все готово, оборудовано, прекрасные географическіе кабинеты и пр. Не то было у насъ, когда Вы начинали Вашу дѣятельность. Теперь же Московскій географическій кабинетъ можетъ по своему устройству стать въ рядъ съ лучшими изъ западно-европейскихъ.

О Вашихъ научныхъ заслугахъ говорить не приходится: они общеизвѣстны и у насъ и за границей.

Еще разъ позвольте принести Вамъ горячія пожеланія здоровья и силъ для продолженія Вашей дѣятельности на пользу географіи и науки вообще».

Искренно преданный Вамъ и готовый къ услугамъ **Л. Бергъ.**

Отъ *Надежды Николаевны Богдановой:*

«Уважаемаго Дмитрія Николаевича Анучина поздравляю съ юбилейнымъ днемъ. Дай Богъ, чтобы блескъ его ума радовалъ насъ еще многіе годы». **Н. Н. Богданова.**

От *Владимира Владимировича Богданова*:

«Глубокоуважаемый и дорогой Дмитрій Николаевичъ,

Съ чувствомъ глубокаго удовлетворенія за Вашу хорошо прожитую жизнь шлю Вамъ привѣтъ ко дню 70-лѣтія Вашего рожденія и самыя добрыя и лучшія пожеланія.

Свою долгую жизнь Вы украсили цѣлымъ рядомъ хорошихъ Вашихъ дѣлъ: за нихъ Вамъ нечего теперь ни страдать, ни опасаться. Заложенное Вами пустило прочные корни, разрастается безостановочно, и судъ исторіи никогда не вычеркнетъ Вашего почетнаго имени со своихъ страницъ.

Говорю это не потому, чтобы утѣшить Васъ славой, а потому, что хочу порадоваться за русскую культуру и русскую интеллигенцію, которая, имѣя передъ собой примѣръ Вашей жизни и дѣятельности, не можетъ не сознавать Вашего «я» частью своего «я», частью своей жизни.

Примите искреннее пожеланіе, чтобы Ваша жизнь еще многіе годы была нужна Вашимъ соотечественникамъ и чтобы съ Вами еще долго переживали эту жизнь Ваши друзья».

Искренно преданный Вамъ и любящій Васъ **Вл. Богдановъ.**

От *Юліи Егоровны Богдановой* (*изъ Ялты*):

«Съ чувствомъ признательности вспоминая нашу совмѣстную съ Вами работу въ «Русскихъ Вѣдомостяхъ», шлемъ Вамъ, глубокоуважаемый Дмитрій Николаевичъ, сердечныя поздравленія съ семидесятилѣтіемъ дня Вашего рожденія и наши душевныя пожеланія сохранить здоровье и силы еще на многіе годы». **Богданова, Гавриловъ, Курзинъ, Садыринъ, Иванова, Функе, Рябковъ, Васильевъ.**

От *профессора Николая Васильевича Богоявленскаго*:

«Позвольте привѣтствовать Васъ, глубокоуважаемый Дмитрій Николаевичъ, съ пожеланіемъ еще на долгіе годы плодотворной дѣятельности для науки и Университета». **Н. В. Богоявленскій.**

От *Владимира Германовича Богораза-Тана:*

«Многоуважаемый Дмитрій Николаевичъ. Позвольте принести Вамъ поздравленія по поводу Вашего 70-го дня рожденія и выразить надежду, что мы увидимъ празднованіе и 80-го дня.

Я никогда не забуду, что Вы были первымъ, протянувшимъ мнѣ руку помощи, когда я начиналъ этнографическую работу въ далекомъ Колымскѣ на берегу Полярнаго моря. Съ тѣхъ поръ прошло 20 лѣтъ, и за все это время Вы никогда не отказывали въ содѣйствіи невольнымъ этнографамъ, которые въ трудныхъ обстоятельствахъ жизни старались по мѣрѣ умѣнія превратить страну изгнанія въ область изученія.

Пусть же зеленые листки нашей благодарности, вѣчно не вянущей, вплетутся въ мирный вѣнокъ науки, украшающій Вашу 70-лѣтнюю годовщину».

Съ искреннимъ уваженіемъ **Владиміръ Богоразъ-Танъ.**

От *Митрофана Степановича Боднарскаго*:

«Телеграмма въ день юбилея Дмитрія Николаевича была возвращена мнѣ обратно за отсутствіемъ адресата. Усердно прошу передать глубокоуважаемому юбиляру привѣтъ и самыя горячія пожеланія отъ его преданнаго ученика **Митрофана Боднарскаго»**.

От *профессора Ивана Ивановича Боргмана:*

«Привѣтствую глубокоуважаемаго Дмитрія Николаевича съ исполнившимся семидесятилѣтіемъ дня рожденія. Отъ всей души желаю продленія славной его дѣятельности еще на многіе годы». **Боргманъ.**

От *Александра Александровича Борзова:*

«Сердечно привѣтствую Васъ, дорогой Дмитрій Николаевичъ, авторитетнаго руководителя нѣсколькихъ поколѣній русскихъ ученыхъ, большого ученаго и крупнаго общественнаго человѣка. Счастливъ, что привелось работать подъ Вашимъ руководствомъ. Горячо благодарю за многое свѣтлое и доброе, полученное отъ Васъ. Желаю многихъ лѣтъ столь же плодотворной жизни на пользу русской науки». Сердечно преданный Вашъ ученикъ **Борзовъ.**

От *академика Ивана Парѳентіевича Бородина:*

«Глубокоуважаемый Дмитрій Николаевичъ. Примите отъ меня, по случаю наступившаго 70-лѣтія Вашего, выраженіе глубочайшаго уваженія къ Вашей плодотворной, неутомимой и блестящей научной дѣя-

тельности. Шлю Вамъ самыя искреннія и горячія пожеланія долголѣтія съ сохраненіемъ прежней бодрости и энергіи на радость всѣмъ близкимъ, на пользу науки и дорогого Вашему сердцу Общества».

Съ глубокимъ уваженіемъ и искреннею преданностью **И. Бородинъ.**

Отъ *Ильи Николаевича Бороздина*:

«Сердечно поздравляю глубокоуважаемаго юбиляра». **Бороздинъ.**

Отъ *Михаила Исаевича Бруна*:

«Глубокоуважаемый Дмитрій Николаевичъ. Въ день Вашего 70-лѣтія позволяю себѣ присоединить къ тѣмъ многочисленнымъ поздравленіямъ, которыя Вы получите со всѣхъ концовъ цивилизованнаго міра, и свое скромное привѣтствіе. Отъ всей души желаю Вамъ еще много лѣтъ сохранить здоровье, умственную свѣжесть и бодрость на благо отечественнаго просвѣщенія и общественнаго прогресса».

Искренно Васъ уважающій **М. Брунъ.**

Отъ *Александра Николаевича Брюхоненка*:

«Многоуважаемый Дмитрій Николаевичъ. Мнѣ, воспитывавшемуся съ юношескихъ лѣтъ на чтеніи «Русскихъ Вѣдомостей», въ 70-ю годовщину Вашу нельзя не поблагодарить Васъ, какъ одного изъ руководителей этой газеты, за все то доброе, что она посѣяла въ моемъ мозгу, и не пожелать Вамъ еще долгіе годы оказывать посильное вліяніе на нашу скромную общественную жизнь. Вами проявленная энергія побуждаетъ меня подражать Вамъ и воскликнуть: такъ же бодро впередъ!»

Глубокоуважающій Васъ **А. Брюхоненко.**

Отъ *гг. Бубликова, Пономаренка, Ершова, Богданова и Данилина*:

«Многоуважаемый Дмитрій Николаевичъ. Позвольте и намъ, скромнымъ типографскимъ труженикамъ, принести сердечныя поздравленія по случаю исполнившагося 70-лѣтія со дня Вашего рожденія и пожелать Вамъ силъ и здоровья для дальнѣйшаго служенія наукѣ, гражданственности и общественности».

Метранпажи «Русскихъ Вѣдомостей»: **А. Бубликовъ, К. Пономаренко, В. Ершовъ, С. Богдановъ.**

«Отъ души искренно желаю Вамъ многія лѣта здравствовать». Машинистъ-печатникъ «Русскихъ Вѣдомостей» **А. Данилинъ.**

Отъ *профессора Владислава Петровича Бузескула (изъ Харькова)*:

«Примите сердечное поздравленіе и пожеланія еще многихъ лѣтъ жизни и славной дѣятельности». Вашъ почитатель **Бузескулъ.**

Отъ *Сергѣя Николаевича Булгакова (изъ Нижняго Новгорода)*:

«Примите, глубокоуважаемый Дмитрій Николаевичъ, сердечныя привѣтствія Вашего постояннаго читателя и бывшаго сотрудника». **Булгаковъ.**

Отъ *Дмитрія Геннадіевича Бурылина (изъ Иванова Вознесенска)*:

Ваше Превосходительство,
Дмитрій Николаевичъ.

«Позвольте привѣтствовать Васъ, Ваше Превосходительство, маститый профессоръ, съ юбилеемъ Вашихъ долголѣтнихъ трудовъ на пользу какъ науки, такъ и общественной пользы и сердечно пожелать Вамъ счастливой жизни еще на многіе годы». **Дмитрій Бурылинъ.**

Отъ *Александра Сергѣевича Бутурлина*:

«Прошу передать Дмитрію Николаевичу сердечный привѣтъ отъ его старшаго товарища». **Александръ Бутурлинъ.**

Отъ *Петра Александровича Бѣльскаго*:

«Дорогой Дмитрій Николаевичъ, примите сердечное поздравленіе и пожеланія долгой жизни, плодотворной дѣятельности отъ блуднаго ученика Вашего, въ которомъ, несмотря на житейскія невзгоды, не заглохла любовь къ наукѣ лишь благодаря Вашему умѣнію зажигать этотъ свѣточъ въ душѣ человѣка». **Бѣльскій.**

Отъ *Николая Ѳедотовича Бѣляшевскаго*:

«Сердечно привѣтствую и отъ души поздравляю дорогого учителя». Директоръ Кіевскаго Музея **Бѣляшевскій.**

Отъ *проф. Владимира Александровича Вагнера*:

«Проживъ семьдесятъ лѣтъ, посвятить пятьдесятъ изъ нихъ трудному дѣлу общественнаго просвѣщенія,—составляетъ подвигъ, который можно привѣтствовать только съ чувствомъ глубочайшаго почтенія».

Владимиръ Вагнеръ.

Отъ *д-ра Самуила Абрамовича Вайсенберга*:

«Глубокоуважаемому Дмитрію Николаевичу желаетъ еще много лѣтъ плодотворной дѣятельности» **Вайсенбергъ** (Елисаветградъ).

Отъ *профессора Роберта Юрьевича Виппера*:

«Привѣтствую славную жизненную работу ученаго и публициста, искренне желаю энергіи и душевнаго покоя на долгіе годы». **Випперъ.**

Отъ *Ананатолія Николаевича Винокурова (изъ Оренбурга)*:

«Какъ одинъ изъ безчисленныхъ Вашихъ учениковъ, въ Университетѣ и до настоящаго времени, сердечно привѣтствую Васъ, дорогой Дмитрій Николаевичъ, какъ учителя и одного изъ главныхъ руководителей изученія Россіи.

Молитвенно желаю Вамъ еще много лѣтъ столь же плодотворной, неустанной работы въ переднихъ рядахъ научной мысли». **Ан. Винокуровъ.**

Отъ *професоровъ Гельсингфорскаго Университета: Вихмана, Гейкеля, Крона, Миккола, Оянсу, Паасонена, Сиреліуса, Тункело*:

«Просимъ принять сердечный привѣтъ по поводу исполнившихся 70 лѣтъ плодотворной научной дѣятельности». **Вихманъ, Гейкель, Кронъ, Миккола, Оянсу, Паасоненъ, Сиреліусъ, Тункело** (профессора Гельсингфорскаго Университета).

Отъ *Алексѣя Семеновича Вишнякова*:

«Душевно привѣтствую глубокоуважаемаго Дмитрія Николаевича въ радостный день семидесятилѣтія его жизни. Дай Богъ дорогому юбиляру силъ и здоровья долгіе годы продолжать свое достойное служеніе наукѣ и родинѣ». **Алексѣй Вишняковъ.**

Отъ *Н. М. Владимирова*:

Многоуважаемый

Дмитрій Николаевичъ!

«Позвольте и мнѣ, доживающему семьдесятъ седьмой годъ своего возраста, присоединить къ сонму привѣтствій по случаю исполнившагося семидесятилѣтія Вашей жизни и плодотворной дѣятельности на поприщѣ просвѣщенія родной страны, присоединить свой скромный голосъ нелицемѣрнаго почтенія и сердечнаго уваженія.

Отъ всей души желаю, чтобы и еще много и много лѣтъ Вы пользовались наилучшимъ здоровьемъ и сохранили неослабѣвающую бодрость.

Съ великимъ и искреннимъ почтеніемъ остаюсь всегда готовымъ быть полезнымъ Вамъ

Н. М. Владимировъ. (Лозанна).

Отъ *прив.-доц. Эдуарда Александровича Вольтера*:

«Многоуважаемый Дмитрій Николаевичъ. Сердечно поздравляю Васъ съ семидесятилѣтіемъ и желаю полнаго успѣха въ любимомъ Вами дѣлѣ, въ родной Москвѣ. Находясь въ Литовской окраинѣ, мнѣ особенно пріятно Ваше вниманіе къ родной старинѣ этого края. Литва теперь собираетъ въ Америкѣ лепты для постройки Народнаго Дома и Этнографическаго Музея: разбогатѣвшіе литовцы Москвы и другихъ городовъ Россіи не собирали въ пользу Виленскаго Литовскаго Научнаго Общества того, что въ Америкѣ теперь складываютъ рабочіе, оставившіе родину для тяжелаго труда...

Ваша дѣятельность на полѣ этнологіи и антропологіи является для насъ здѣсь образцовой и тогда, когда какъ теперь въ Петербургѣ возникаютъ настоящія лабораторіи этнографіи съ образцами, моделями и хранилищемъ матеріаловъ, характеризующихъ уже отошедшія въ давность явленія народной жизни, она образцовой является именно для насъ здѣсь, когда обнаруживается настоятельная необходимость въ устройствѣ на мѣстѣ научно-оборудованнаго музея антропологіи, этнологіи и сравнительной культуры для Литовскаго края—внѣ сферы политическихъ мечтаній, въ пользу научнаго прогресса, но не безъ наличности мѣстныхъ силъ и готоваго наблюдательнаго запаса».

Съ глубокимъ почтеніемъ **Э. А. Вольтеръ.**

Отъ *д-ра Николая Алексѣевича Вырубова:*

«Къ привѣтствіямъ глубокоуважаемому профессору Дмитрію Николаевичу присоединяетъ свой скромный привѣтъ и лучшія пожеланія бывшій его ученикъ **Н. Вырубовъ»**.

Отъ *Льва Исаевича Гальберштадта*:

«Позвольте и мнѣ сегодня привѣтствовать Васъ и пожелать Вамъ здоровья, бодрости для долгой работы на пользу тѣхъ наиболѣе гуманныхъ изъ всѣхъ точныхъ наукъ, которымъ Вы уже столько послужили». **Гальберштадтъ.**

Отъ *профессора Павла Петровича Гензеля*:

«Горячо привѣтствую глубокоуважаемаго Дмитрія Николаевича. Отъ души желаю еще многихъ лѣтъ столь же плодотворной дѣятельности на славномъ поприщѣ просвѣщенія и науки». Профессоръ **Павелъ Гензель.**

Отъ *Петра Михайловича Головачева*:

«Septuagenaria feliciter acta centenaria feliciter agenda». **Головачевъ.**

Отъ *Приамурскаго генералъ-губернатора Николая Львовича Гондатти.*

«Старый ученикъ шлетъ своему учителю горячій привѣтъ и сердечныя пожеланія много, много лѣтъ еще здравствовать на пользу и во славу дорогой науки». Всегда благодарный **Гондатти.** (Владивостокъ).

Отъ *Андрея Александровича Григорьева* (изъ Гейдельберга).

«Глубокоуважаемый и дорогой Дмитрій Николаевичъ. Горячо поздравляю Васъ со днемъ Вашего рожденія и отъ всей души желаю Вамъ много, много здоровья и благополучія. Да суждено будетъ Вамъ еще долгіе годы высоко держать знамя родной науки и попрежнему служить тѣмъ свѣтиломъ, вокругъ котораго какъ-то сами собою собираются со всѣхъ концовъ земли Русской люди, преданные той наукѣ, которой Вы служили всю Вашу жизнь. Вашъ свѣтлый образъ, такъ неожиданно промелькнувшій въ прошломъ году на нашемъ горизонтѣ, я бережно храню въ моемъ сердцѣ; за тѣ немногіе дни я успѣлъ убѣ-

диться, что все то хорошее, что я раньше слышалъ о Васъ, сущая правда, и вмѣстѣ съ тѣмъ успѣлъ Васъ полюбить и искренно привязаться къ Вамъ. Очень, очень бы хотѣлось мнѣ лично пожать Вамъ отъ всего сердца руку и обнять Васъ, но за дальностью разстоянія приходится это сдѣлать лишь мысленно».

Искренно преданный Вамъ и любящій Васъ **А. Григорьевъ**.

Отъ *Сергѣя Григорьевича Григорьева:*

Глубокоуважаемый и дорогой Дмитрій Николаевичъ.

«Позвольте, дорогой и любимый учитель, отъ всей души поздравить Васъ и пожелать здоровья и бодрости еще на долгіе годы..

Искренно преданный Вамъ **С. Григорьевъ**.

Отъ *профессора Владимира Сергѣевича Гулевича*:

«Сердечно привѣтствуя глубокоуважаемаго Дмитрія Николаевича, шлю наилучшія пожеланія». **Владимиръ Гулевичъ.**

Отъ *Николая Ивановича Гучкова*:

«Примите мой самый сердечный привѣтъ и горячее пожеланіе здоровья и силъ на дальнѣйшее славное служеніе родному просвѣщенію». **Николай Гучковъ.**

Отъ *Николая Васильевича Давыдова:*

«Прошу передать мое привѣтствіе, глубокое уваженіе и наилучшія благопожеланія высокочтимому Дмитрію Николаевичу». **Николай Давыдовъ.**

Отъ *Владимира Ивановича Давыдова*:

«Примите, глубокоуважаемый Дмитрій Николаевичъ, мое сердечное поздравленіе и выраженіе моего глубокаго уваженія къ Вамъ, какъ человѣку ученому и профессору». Племянникъ Августа Юльевича Давыдова, Вашъ бывшій слушатель, докторъ **Владимиръ Ивановичъ Давыдовъ.**

От *Василія Ѳедоровича Давыдовскаго:*

«Глубокоуважаемый Дмитрій Николаевичъ. Въ день исполнившагося семидесятилѣтія шлю Вамъ сердечный привѣтъ. Желаю отъ души, чтобы свѣтло протекло Ваше будущее попрежнему на пользу науки на радость всѣхъ Васъ уважающихъ и любящихъ». **Давыдовскій.**

От *пр.-доц. Василія Ефимовича Данилевича* (Кіевъ):

«Высокоуважаемый Дмитрій Николаевичъ. Разрѣшите мнѣ, скромному работнику на поприщѣ изученія русскихъ древностей, къ тѣмъ поздравленіямъ и добрымъ пожеланіямъ, которыя будутъ Вамъ принесены въ день Вашего семидесятилѣтія, присоединить также мое привѣтствіе и самое искреннее пожеланіе Вамъ еще многіе, многіе годы продолжать Вашу высокополезную и плодотворную дѣятельность. Простите великодушно за то, что, не имѣя чести быть лично извѣстнымъ Вамъ, пишу это письмо. Но еще на студенческой скамьѣ, въ аудиторіи покойнаго профессора В. Б. Антоновича, я привыкъ цѣнить и уважать Васъ. Дальнѣйшая самостоятельная научная дѣятельность только укрѣпила это чувство глубокаго уваженія къ Вамъ. Этимъ объясняется мое желаніе привѣтствовать Васъ вмѣстѣ со всей мыслящей Россіей.

Примите увѣреніе въ глубокомъ почтеніи и преданности **В. Даниловичъ.**

От *ген.-лейт. Анатолія Алексѣевича Даниловскаго*:

«Прошу Васъ, Дмитрій Николаевичъ, принять мое сердечное поздравленіе съ пожеланіемъ благоденствія и продолженія Вашей плодотворной работы на пользу науки». **Даниловскій.**

От *Іосифа Егоровича Деникера* (Парижъ):

«Многоуважаемый Дмитрій Николаевичъ, на дняхъ узналъ отъ пребывающаго теперь въ Парижѣ русскаго антрополога г. Руденко, что недавно праздновали въ Москвѣ юбилей 70-го года Вашего рожденія.

Очень сожалѣю, что не былъ извѣщенъ, иначе послалъ бы Вамъ привѣтствіе и увѣреніе въ искренномъ уваженіи къ Вашей долголѣтней дѣятельности на поприщѣ русской антропологіи и географіи.

Примите же теперь, хотя значительно запоздалое, но нисколько не ослабѣвшее по чувству, мое поздравленіе и пожеланіе съ наступающимъ новымъ годомъ всѣхъ благъ и долгой жизни. Надѣюсь полу-

чить отъ Васъ вѣсточку... такъ не хочется прерывать связь со старыми «сослуживцами» по дорогой для насъ наукѣ».

Искренно преданный Вамъ **І. Деникеръ.**

Отъ *профессора Владимира Ѳедоровича Дерюжинскаго*:

«Примите мое привѣтствіе и искреннія пожеланія». **Владиміръ Дерюжинскій.**

Отъ *Владимира Николаевича Добровольскаго* (изъ Смоленска):

«Привѣтствую глубокоуважаемаго Дмитрія Николаевича съ исполнившимся семидесятилѣтіемъ дня рожденія. Желаю здоровья и продолженія трудовъ на пользу науки». **В. Н. Добровольскій.**

Отъ *Дмитрія Николаевича Доброхотова*:

«Отъ души привѣтствую и поздравляю милаго, дорогого Дмитрія Николаевича. Желаю прожить еще столько». **Доброхотовъ.**

Отъ *профессора Митрофана Викторовича Довнаръ-Запольскаго*:

«Глубокоуважаемому Дмитрію Николаевичу шлю горячій привѣтъ, вспоминая и великія заслуги Ваши наукѣ и то многое, чему я лично поучился изъ Вашихъ книгъ и въ непосредственныхъ бесѣдахъ съ Вами».

Профессоръ **Довнаръ-Запольскій** (Кіевъ).

Отъ *профессора Дмитрія Ѳедоровича Егорова*:

«Прошу передать глубокоуважаемому Дмитрію Николаевичу Анучину мои поздравленія и наилучшія пожеланія».

Профессоръ **Егоровъ.**

Отъ *Ѳедора Ивановича Егорова*:

«Глубокоуважаемый Дмитрій Николаевичъ. Привѣтствуя Васъ съ 70-лѣтіемъ Вашего рожденія, позволяю себѣ пожелать Вамъ силъ и здоровья для продолженія Вашей плодотворной научной и общественной дѣятельности.

Примите увѣреніе въ истинномъ уваженіи и совершенной преданности». **Ѳ. Егоровъ.**

Отъ *прив.-доцентовъ: Владимира Сергѣевича Елпатьевскаго и Бориса Михайловича Житкова*:

«Поздравляемъ Васъ, глубокоуважаемый Дмитрій Николаевичъ, со днемъ 70-лѣтія. Сохраните энергію и бодрость, и впредь оставаясь образцомъ для болѣе молодыхъ поколѣній». **Елпатьевскій. Житковъ.**

Отъ *д-ра Александра Васильевича Живаго*:

«Глубокоуважаемый Дмитрій Николаевичъ. Примите и мои сердечныя поздравленія и пожеланія здоровья на многіе годы».

Александръ Живаго.

Отъ *профессора Николая Егоровича Жуковскаго*:

«Сердечно поздравляю Дмитрія Николаевича Анучина съ семидесятилѣтіемъ его многополезной жизни». Профессоръ **Жуковскій.**

Отъ *Михаила Михайловича Зензинова*:

«Преклоняюсь предъ Вашимъ неутомимымъ трудомъ и выдающейся энергичной дѣятельностью. Отъ всей души желаю Вамъ здоровья и силъ для продолженія той благородной работы, которой Вы посвятили всю Вашу жизнь». **Михаилъ Зензиновъ** (Сочи).

Отъ *Дмитрія Константиновича Зеленина*:

«Привѣтствую маститаго русскаго этнографа».

Зеленинъ.

Отъ *профессора Николая Юрьевича Зографа*:

«Поздравляю Васъ съ семидесятилѣтіемъ. Всего лучшаго».

Зографъ.

Отъ *профессора Владимира Павловича Зыкова*:

«Поздравляю Дмитрія Николаевича съ семидесятилѣтіемъ дня его рожденія и отъ души желаю здоровья и силъ на многіе годы».

Профессоръ **Владиміръ Павловичъ Зыковъ.**

Отъ *профессора Ивана Александровича Иверонова*:

«Глубокоуважамый Дмитрій Николаевичъ. Позвольте мнѣ въ этотъ день всеобщихъ привѣтствій, обращенныхъ къ Вамъ, просить Васъ при-

нять искреннѣйшее привѣтствіе также отъ меня, Вашего постояннаго и давняго почитателя. Ваше дружественное отношеніе и къ тѣмъ научнымъ предпріятіямъ, въ которыхъ мнѣ приходилось участвовать подъ покровомъ Вашего дѣтища: Географическаго Отдѣленія Императорскаго Общества Любителей Естествознанія, Антропологіи и Этнографіи, и ко мнѣ лично, даютъ мнѣ право и налагаютъ обязанность высказать Вамъ чувства глубокаго уваженія и искренняго удивленія предъ Вашей многолѣтней ученой и общественной дѣятельностью.

Желаю Вамъ на долгіе годы здоровья и благополучія».

Съ искреннимъ почтеніемъ и совершенною преданностью имѣю честь быть Вашимъ покорнымъ слугою. **И. Иверонов**ъ.

Отъ *Ильи Николаевича Игнатова* (изъ Новаго Симеиза):

«Дорогому Дмитрію Николаевичу желаетъ сохранить здоровье, энергію, бодрость въ работѣ на многіе лѣта» **Игнатовъ.**

Отъ *Давыда Ивановича Иловайскаго*:

«Прошу принять самое искреннее поздравленіе и сожалѣніе, что не могу принести его лично». **Давидъ Иловайскій.**

Отъ *академика Василія Михайловича Истрина*:

«Поздравляю многоуважаемаго Дмитрія Николаевича съ семидесятилѣтнимъ юбилеемъ. Желаю продолженія плодотворной ученой дѣятельности на пользу общества на многіе годы». Академикъ **Истринъ.**

Отъ *Соломона Борисовича Іоллоса*:

«Глубокоуважаемый Дмитрій Николаевичъ. Прошу Васъ принять мои сердечныя поздравленія къ Вашему юбилею и искреннія пожеланія здоровья и счастья». Уважающій Васъ и преданный. **С. Іоллосъ.**

Отъ *Владимира Ильича Іохельсона*:

«Прошу передать дорогому юбиляру Дмитрію Николаевичу мои поздравленія и горячее пожеланіе еще многіе годы работать на пользу науки и общества». **Іохельсонъ.**

От *Мины Карловны* и профессора *Николая Александровича Каблуковыхъ*:

«Глубокоуважаемый Дмитрій Николаевичъ. Горячо привѣтствуемъ Васъ, желаемъ, чтобы еще долго и долго Вы сохранили душевную и умственную бодрость для продолженія Вашей научной, общественной и литературной дѣятельности». **Мина и Николай Каблуковы.**

От *Виктора Федоровича Кельина*:

«Отъ всей души поздравляю. Желаю много, много здоровья, счастья и благополучія». Горячо любящій и глубоко благодарный

Кельинъ.

От *профессора Александра Александровича Кизеветтера*:

«Глубокоуважаемый Дмитрій Николаевичъ. Прошу принять мои живѣйшія поздравленія вмѣстѣ съ выраженіемъ пожеланія, чтобы еще многіе и многіе годы продолжался для Васъ тотъ расцвѣтъ духовныхъ силъ, съ которымъ Вы вступаете въ восьмой десятокъ Вашей многополезной и плодотворной жизни». Съ истиннымъ уваженіемъ

А. Кизеветтеръ.

От *профессора Ефима Филимоновича Клименка*:

«Прошу принять глубокоуважаемаго Дмитрія Николаевича въ торжественный день юбилея мое привѣтствіе и сердечныя пожеланія силъ и успѣха въ дальнѣйшей научной дѣятельности».

Профессоръ **Клименко** (Одесса).

От *профессора Григорія Александровича Кожевникова*:

«Глубокоуважаемый Дмитрій Николаевичъ. Въ день Вашего семидесятилѣтія позвольте принести Вамъ свое поздравленіе и выраженія глубокаго уваженія къ Вамъ, какъ къ научно-общественному дѣятелю. Съ удовольствіемъ вспоминаю тѣ дни, когда, въ качествѣ секретаря Общества Любителей Естествознанія, я имѣлъ случай работать вмѣстѣ съ Вами и чаще, чѣмъ теперь, видѣть Васъ и дѣлиться съ Вами мыслями и впечатлѣніями.

Когда поживешь и поработаешь самъ, особенно начинаешь цѣнить людей стараго закала и старой научно-общественной школы.

Въ лицѣ Вашемъ живо старое Общество Любителей Естествознанія, которое я глубоко люблю и уважаю. Преданный Вамъ»

Г. Кожевниковъ.

От *Михаила Яковлевича Кожевникова*:

«Поздравляю Васъ, многоуважаемый Дмитрій Николаевичъ. Желаю многолѣтняго здоровья». Капитанъ **Кожевниковъ.**

—

От *полковника Петра Козмича Козлова*:

«Сердечно привѣтствую дорогого Дмитрія Николаевича съ семидесятилѣтней годовщиной и полувѣковой выдающейся дѣятельностью на славномъ поприщѣ науки». **Козловъ.**

—

От *Ѳедора Ѳедоровича Кокошкина*:

«Примите по случайнымъ обстоятельствамъ запоздалое, но искренное и горячее поздравленіе». **Кокошкинъ.**

От *Александра Ивановича Колмогорова*:

«Примите, глубокоуважаемый Дмитрій Николаевичъ, мои горячія поздравленія и пожеланія Вамъ еще долгіе годы служить украшеніемъ русской науки и недосягаемымъ образцомъ для насъ, Вашихъ учениковъ». Глубоко уважающій и любящій Васъ **Колмогоровъ.**

От *Дмитрія Григорьевича Коновалова*:

«Прошу глубокоуважаемаго Дмитрія Николаевича принять мое поздравленіе по случаю исполнившагося семидесятилѣтія дня рожденія и сердечныя пожеланія здоровья и силъ на многіе годы высокопочтенной научной дѣятельности». **Д. Коноваловъ.**

От *Александра Ивановича Коновалова*:

«Прошу принять, глубокоуважаемый Дмитрій Николаевичъ, мои искреннія поздравленія ко дню 70-лѣтія Вашего рожденія. Да будутъ на долгіе годы сохранены Ваши силы на благо науки и родной общественности, яркимъ дѣятелемъ которыхъ Вы являетесь».

Членъ Государственной Думы **Коноваловъ.**

———

От *Веніамина Александровича Кордта*:

«Искренно поздравляю знаменитаго юбиляра. Желаю много лѣтъ незамѣнимой работы для русской науки». **Кордтъ** (Кіевъ.)

Отъ *академика Ѳедора Евгеніевича Корша*:

«Мое горячее поздравленіе «новорожденному». **Ѳ. Коршъ».**

Отъ *профессора Сергѣя Андреевича Котляревскаго*:

«Примите, хотя запоздалое, поздравленіе и лучшія пожеланія».

Котляревскій.

Отъ *Торичана Павловича Кравца*:

«Текущая работа не позволяетъ мнѣ, къ сожалѣнію, принять участіе въ сегодняшнемъ задушевномъ праздникѣ науки и общественности, объединившихся вокругъ Вашего почтеннаго имени. Прошу принять изъявленія моего глубокаго уваженія и сердечный привѣтъ».

Т. Кравецъ.

Отъ *Ипполита Михайловича Крашенинникова* (изъ Челябинска):

«Глубокоуважаемый Дмитрій Николаевичъ. Позвольте человѣку, весьма многимъ обязанному Вашей милой добротѣ, въ день юбилея Вашей удивительной дѣятельности, радостно привѣтствовать Васъ.

Позвольте пожелать Вамъ искреннѣйшимъ образомъ самаго пышнаго счастья, самаго приникновенно-чудеснаго лучшаго; пусть долго-очень долго, годы за годами будутъ, проходя мимо, оставлять Васъ всегда мудрымъ духомъ, свѣжимъ силами, крѣпкимъ здоровьемъ, пусть Ваше славное прошлое, прекрасное настоящее продолжатся въ еще болѣе прекрасное будущее, пусть долго еще будетъ направлять Вашъ сильный умъ молодыхъ натуралистовъ и давать имъ силу въ работѣ опорой Вашего непререкаемаго авторитета». Истинно-преданный Вамъ

И. Крашенинниковъ.

Отъ *Николая Іосифовича Криштафовича* (изъ Новой Александріи):

«Высокочтимый Дмитрій Николаевичъ. Рѣдкій изъ смертныхъ сочетаетъ въ своей личности такіе таланты, знанія и умѣнія, силы и энергію, которыми неослабно блещетъ вся многотрудовая, разносторонняя Ваша дѣятельность и которыя на порогѣ восьмого десятка лѣтъ Вашей жизни сохранили еще свѣжесть и гибкость временъ молодости. Все сдѣланное, принесенное, организованное и заложенное Вами для науки и русской общественной жизни краснорѣчивѣе всякихъ словъ свидѣтельствуетъ о великомъ значеніи и плодотворности грандіозной Вашей дѣятельности. Въ рядахъ смертныхъ Вы заслужили безсмертіе, и человѣчество на вѣки сохранитъ Ваше имя и Ваши труды».

Николай Криштафовичъ.

Отъ *Людвига Крживицкаго*:

«Мое глубочайшее уваженіе и искреннѣйшія пожеланія профессору Дмитрію Николаевичу Анучину». **Людвигъ Крживицкій** (Варшава).

Отъ *Александра Александровича Крубера*:

«Поздравляю дорогого учителя со днемъ семидесятилѣтія. Отъ души желаю сохранить здоровье и бодрость на многіе годы для продолженія своего служенія на пользу науки и просвѣщенія».

Круберъ.

Отъ *Павла Дмитріевича Крылова*:

«Глубокоуважаемый Дмитрій Николаевичъ. Отъ чистаго сердца свидѣтельствую Вамъ свое глубокое уваженіе, какъ доблестному и неутомимому служителю науки и какъ человѣку, стойко ограждающему свои свѣтлыя идеи и благополучно совершающему свой жизненный путь. Хочу вѣрить, что многіе и многіе годы Вы еще поработаете на избранномъ Вами доблестномъ поприщѣ и тѣмъ доставите искреннюю радость всѣмъ, почитающимъ Васъ». Вашъ бывшій слушатель

Павелъ Дмитріевичъ Крыловъ.

Отъ *профессора Николая Ивановича Кузнецова*:

«Отъ имени своего и своихъ учениковъ прошу глубокочтимаго Дмитрія Николаевича принять въ знаменательный день сей наши сердечныя поздравленія и лучшія пожеланія на многія лѣта».

Профессоръ **Кузнецовъ** (Юрьевъ).

Отъ *профессора Николая Михайловича Кулагина*:

«Истинному ученому и талантливому учителю низко кланяется въ день его юбилея **Николай Кулагинъ**».

Отъ *д-ра Алексѣя Петровича Лангового*:

«Глубокоуважаемый Дмитрій Николаевичъ. Узнавъ изъ «Русскихъ Вѣдомостей» объ исполняющемся 27 августа с. г. Вашемъ семидесятилѣтіи и находясь сейчасъ въ Парижѣ, я заочно прошу Васъ принять мой сердечный привѣтъ и самыя искреннія пожеланія еще долгіе

годы продолжать Вашу почтенную дѣятельность, которая такъ много дала и русской наукѣ, и русскому обществу».

Прошу Васъ принять увѣреніе въ моемъ искреннемъ и глубокомъ уваженіи **Алексѣй Ланговой**.

Отъ *д-ра Эбера Ландау* (Юрьевъ):

«Сердечно поздравляю великаго русскаго антрополога».

Э. Ландау.

Отъ *Александра Робертовича Ледницкаго:*

«Примите, глубокоуважаемый Дмитрій Николаевичъ, выраженія моего искренняго почитанія. Душевно желаю многихъ лѣтъ Вашей работы на славномъ общественномъ посту». **Ледницкій.**

Отъ *Василія Николаевича Леонова* (изъ Новороссійска):

«По случаю семидесятилѣтія шлю привѣтъ дорогому учителю».

Леоновъ.

Отъ *Евгеніи Эдуардовны Линевой:*

«Позвольте крѣпко пожать Вашу трудовую руку и пожелать, чтобы Вы долго, какъ древніе мудрецы, оставались съ нами, съ своимъ народомъ».

Искренно Вамъ преданная **Е. Линева.**

Отъ *Отто Эрнестовича Лямбека:*

«Глубокоуважаемому Дмитрію Николаевичу желаетъ здравствовать и трудиться на пользу русскаго отечествовѣдѣнія еще многія лѣта» бывшій слушатель **Отто Лямбекъ.**

Отъ *г-жъ Маклаковой и Лопатиной:*

«Привѣтствуемъ большого ученаго, одного изъ создателей лучшей литературной газеты въ день семидесятилѣтія. Желаемъ здоровья и силъ на долгіе годы». **Маклакова, Лопатина.**

Отъ *Василія Степановича Малченка:*

«Да здравствуетъ юбиляръ. Вспоминаю первый курсъ антропологіи 1881 года, первую каѳедру географіи. Анучинъ, это интересный ученый, чуткій редакторъ, отзывчивый дѣятель, привѣтливый человѣкъ». **Малченко.**

Отъ *профессора Алексѣя Васильевича Мартынова:*

«Позвольте и мнѣ, глубокоуважаемый Дмитрій Николаевичъ, отъ души Васъ поздравить и пожелать надолго добраго здоровья».

Алексѣй Мартыновъ.

Отъ *д-ра Григорія Анатоліевича Махотина:*

«Поздравляю глубокоуважаемаго Дмитрія Николаевича со днемъ полувѣковой работы на пользу науки и отъ души желаю здоровья еще на многіе годы». **Махотинъ.**

Отъ *Ивана Павловича Машкова:*

«Позвольте поздравить Васъ, глубокоуважаемый Дмитрій Николаевичъ, съ семидесятилѣтнимъ днемъ рожденія и отъ всей души пожелать Вамъ полнаго здоровья и еще долгіе и долгіе годы работать на пользу науки». **Машковъ.**

Отъ *Николая Михайловича Мендельсона:*

«Не откажите, глубокоуважаемый Дмитрій Николаевичъ, принять мое искреннее поздравленіе и лучшія пожеланія». **Мендельсонъ.**

Отъ *профессора Михаила Александровича Мензбира:*

«Искренно привѣтствую глубокоуважаемаго Дмитрія Николаевича со днемъ семидесятилѣтія и желаю ему еще надолго сохранить душевную бодрость и силы для продолженія столь же полезной, сколь и разносторонней научной дѣятельности на благо родины». **Мензбиръ.**

Отъ *прив.-доц. д-ра Лазаря Соломоновича Минора:*

«Глубокоуважаемому Дмитрію Николаевичу, учителю студентовъ съ каѳедры университета, многолѣтнему учителю интеллигентной публики съ широкой каѳедры «Русскихъ Вѣдомостей», приношу мои искреннѣйшія поздравленія и пожеланія новыхъ долгихъ лѣтъ актив-

ной жизни, а равно и личную благодарность за неоднократную ученую помощь мнѣ и ученикамъ моимъ». **Миноръ.**

Отъ *профессора Павла Ильича Митрофанова*:

«Сердечно привѣтствую юбиляра, желаю здоровья, бодрости на дальнѣйшее служеніе наукѣ». **Митрофановъ** (Варшава).

Отъ *профессора Болеслава Корнеліевича Млодзѣевскаго:*

«Сердечно поздравляю многоуважаемаго Дмитрія Николаевича. Желаю ему еще многихъ лѣтъ столь же плодотворной дѣятельности». **Млодзѣевскій.**

Отъ *него же*:

«Жалѣю, что по нездоровью не могу поздравить лично». **Млодзѣевскій.**

Отъ *инженера Уалента Александровича Монастырева:*

«Поздравляю съ семидесятилѣтіемъ, желаемъ Вамъ прожить еще полстолько». **Монастыревъ.**

Отъ *Бор. Александр. и Лид. Иван. Монастыревыхъ:*

«Горячо присоединяемся къ многочисленнымъ чествованіямъ по по поводу семидесятилѣтней Вашей плодотворной научной и общественной дѣятельности и отъ души желаемъ Вамъ здоровья и бодрости въ дальнѣйшей работѣ». **Борисъ, Лидія Монастыревы.**

Отъ *Л. и Б. Монастыревыхъ, Н. Токаревой и С. Баклановой:*

«Привѣтствуемъ Васъ, глубокоуважаемый Дмитрій Николаевичъ, желаемъ здоровья на долгіе годы Вашей плодотворной дѣятельности». **Лидія и Борисъ Монастыревы, Надежда Токарева, Софія Бакланова.**

Отъ *Варвары Алексѣевны Морозовой, Павла Никитича Сакулина, Ивана Николаевича Сахарова. Владиміра Дмитріевича Соколова и Петра Михайловича Шестакова*:

«Вспоминая короткіе дни нашей совмѣстной работы въ Совѣтѣ Московскаго Областного Отдѣла Лиги Образованія, горячо привѣт-

ствуемъ Васъ, глубокоуважаемый Дмитрій Николаевичъ, въ Вашей неизмѣнной преданности широкимъ задачамъ просвѣщенія и въ плодотворномъ служеніи ему». **В. Морозова, П. Сакулинъ, И. Сахаровъ, В. Соколовъ, П. Шестаковъ.**

Отъ *Маріи Николаевны Муромцевой*:

«Глубокоуважаемый Дмитрій Николаевичъ. Много лѣтъ привыкла я вспоминать Ваше имя съ уваженіемъ и вѣрою. Теперь такъ мало осталось тѣхъ славныхъ, кому привыкли вѣрить и которые такъ настойчиво шли къ своимъ идеаламъ, что хочется искренно, отъ души пожелать «одному изъ немногихъ» въ его юбилейные дни: долго еще дѣйствовать и жить его богатою духовною жизнью».

Съ искреннимъ и глубокимъ уваженіемъ **Марія Муромцева.**

Отъ *Академика Николая Викторова Насонова*:

«Приношу глубокочтимому юбиляру поздравленія и горячія пожеланія еще надолго продленія его высоконаучной и широкообщественной дѣятельности». Акад. **Н. В. Насоновъ.**

Отъ *Николая Васильевича Некрасова:*

Глубокоуважаемый

Дмитрій Николаевичъ!

«Приношу Вамъ мое самое искреннее и сердечное поздравленіе съ семидесятилѣтіемъ со дня Вашего рожденія. Я знаю, что съ такимъ же привѣтствіемъ обратятся къ Вамъ многія и многія лица и учрежденія, всѣ тѣ, кому извѣстны Ваши труды на различныхъ поприщахъ жизни. Желаніе класть въ основу всего не соображенія личнаго характера, а требованія справедливости и дѣла послужили однимъ изъ важнѣйшихъ источниковъ достигнутыхъ Вами результатовъ на жизненномъ пути и того уваженія, которое питаютъ къ Вамъ столь многія лица».

Искренно преданный Вамъ **Н. Некрасовъ.**

Отъ *сенатора Павла Алексѣевича Некрасова:*

«Присоединяю свой привѣтъ къ хору привѣтствій маститаго президента Дмитрія Николаевича Анучина». **Павелъ Некрасовъ.**

От *профессора Якова Яковлевича Никитинскаго*:

«Примите сердечное спасибо за примѣръ намъ въ стойкости научнаго труда и крѣпости убѣжденій и любви къ родинѣ».

Профессоръ **Яковъ Никитинскій.**

От *д-ра Дмитрія Петровича Никольскаго*:

«Многоуважаемый Дмитрій Николаевичъ. Живя пока вдали отъ центровъ, съ запозданіемъ получалъ газеты и вотъ недавно только узналъ о Вашемъ семидесятилѣтіи. Позвольте и мнѣ, хотя и съ запозданіемъ, привѣтствовать Васъ, какъ ученаго, учителя, общественнаго дѣятеля и прекраснаго человѣка въ широкомъ смыслѣ этого слова, сохранившаго любовь къ наукѣ и ея дѣятелямъ и къ общественной дѣятельности. Отъ души желаю Вамъ въ томъ же направленіи, съ такою же энергіею и любовью продолжать Вашу дѣятельность на пользу нашей родины и подрастающаго поколѣнія».

Примите увѣреніе въ искренномъ къ Вамъ уваженіи и преданности д-ръ **Д. Никольскій** (Бѣлоцерковка, Полт. г.).

От *Михаила Васильевича Никольскаго*:

«Сердечно привѣтствую глубокоуважаемаго Дмитрія Николаевича Анучина по случаю достиженія семидесятилѣтія и желаю ему продолженія жизни на многіе годы на пользу научнаго знанія».

М. В. Никольскій.

От *г. Никонова*:

«Не откажите принять мое скромное поздравленіе, дорогой Дмитрій Николаевичъ, въ Вашъ семидесятилѣтній юбилей. Искренно желаю многолѣтія Вашей полезной ученой дѣятельности, этому многогранному, широкообъемлющему источнику знанія».

Глубоко Васъ уважающій **Никоновъ.**

От *Александра Кипріяновича Носкова*:

«Прошу передать глубокоуважаемому юбиляру, Дмитрію Николаевичу Анучину, искреннія пожеланія всего наилучшаго». **Носковъ.**

Отъ *профессора Владиміра Афанасьевича Обручева*:

«Высокоуважаемый Дмитрій Николаевичъ. Вашу многолѣтнюю дѣятельность на пользу археологіи и географіи Европейской Россіи я слишкомъ мало знаю, будучи занятъ всецѣло геологіей и географіей Азіи. Поэтому, въ сегодняшній знаменательный для Васъ день я привѣтствую васъ въ особенности, какъ редактора и основателя «Землевѣдѣнія», сдѣлавшагося лучшимъ русскимъ географическимъ журналомъ. Почти двадцать лѣтъ насчитываетъ «Землевѣдѣніе», и весь этотъ длинный срокъ Вы несли главную работу, самую непріятную, невидную и кропотливую, работу редакторскую, на своихъ плечахъ.

Желаю Вамъ отъ души той же бодрости тѣлесной и свѣжести духовной для дальнѣйшей работы на томъ же отвѣтственномъ посту.

Искренно жалѣю, что болѣзнь зимой и обусловленное ею долговременное пребываніе за границей въ условіяхъ, неудобныхъ для научной работы, помѣшало мнѣ дать для сборника, посвященнаго Вамъ, нѣчто болѣе крупное и интересное, чѣмъ моя замѣтка о кучевыхъ пескахъ».

Искренно уважающій Васъ и глубоко преданный **В. Обручевъ.**

Отъ *Павла Павловича Ордынскаго*:

«Пользуюсь случаемъ лишній разъ выразить глубочайшее уваженіе Дмитрію Николаевичу». **Павелъ Ордынскій.**

Отъ *Алексѣя Васильевича Орѣшникова*:

«Шлемъ сердечное поздравленіе въ день семидесятилѣтія Вашей славной жизни, посвященной наукѣ и человѣчеству». **Орѣшниковъ.**

Отъ *профессора Павла Владиміровича Отоцкаго*:

«Примите, глубокоуважаемый Дмитрій Николаевичъ, невольно запоздалый привѣтъ и сердечное пожеланіе». **Отоцкій.**

Отъ *прив.-доц. Александра Владимировича Павлова*:

«Сердечно поздравляю съ юбилеемъ, шлю пожеланія силъ и здоровья на долгіе годы». **Александръ Павловъ.**

Отъ *профессора Алексѣя Петровича и Маріи Васильевны Павловыхъ*:

«Не имѣя возможности быть на обѣдѣ, сердечно поздравляемъ высокоуважаемаго дорогого юбиляра и желаемъ ему еще многихъ лѣтъ славнаго служенія наукѣ и просвѣщенію».

Алексѣй и Марія Павловы.

Отъ *г. Пахорукова* (изъ Читы):

«Дорогой учитель, глубокоуважаемый Дмитрій Николаевичъ. Поздравляя Васъ въ сегодняшній юбилейный день, прошу принять пожеланіе Вамъ добраго здоровья и многихъ лѣтъ научной культурно-просвѣтительной работы, которая объединяетъ около Васъ учениковъ Вашихъ въ ихъ лучшихъ стремленіяхъ». Глубокоуважающій Васъ

Пахоруковъ.

Отъ *профессора Петра Петровича Петрова*:

«Глубокоуважаемый Дмитрій Николаевичъ.

Сегодня, въ день исполнившагося семидесятилѣтія Вашей жизни, приношу Вамъ мое поздравленіе и пожеланіе еще много лѣтъ здравствовать и работать на пользу науки и близкихъ Вашему сердцу научныхъ учрежденій. Мнѣ много лѣтъ пришлось близко видѣть Вашу работу въ Обществѣ Любителей Естествознанія и въ Политехническомъ Музеѣ, и я привыкъ глубоко уважать и любить Васъ и какъ общественнаго дѣятеля, и какъ симпатичнаго, честнаго, высокогуманнаго человѣка. Пользуюсь настоящимъ случаемъ, чтобы заявить Вамъ мои чувства искренняго уваженія и преданности и пожелать на многіе годы добраго здоровья».

Профессоръ **П. Петровъ.**

Отъ *Бронислава Пилсудскаго* (изъ Закопане):

«Глубокоуважаемый Дмитрій Николаевичъ. Возвратясь нѣсколько дней тому назадъ изъ годичной поѣздки по заграничнымъ музеямъ и библіотекамъ, я узналъ отъ проф. Ю. Д. Талько-Грынцевича о празднованіи Вами семидесятилѣтняго юбилея со дня рожденія. Спѣшу съ моей стороны прислать Вамъ, многоуважаемый Профессоръ, мое глубокое почтеніе и пожеланія еще здравствовать и давать намъ всѣмъ отъ Васъ помоложе примѣръ честной, неутомимой работы. Я лично въ особенности обязанъ Вамъ, какъ автору прекрасной и незамѣнимой до сихъ поръ монографіи объ Айнахъ, которая всегда со мною».

Брониславъ Пилсудскій.

От *Владимира Феликсовича Піотровскаго:*

«Примите отъ меня, глубокоуважаемый Дмитрій Николаевичъ, искреннѣйшія пожеланія Вамъ здоровья и силъ. Да сохранитъ судьба Васъ, какъ яркій свѣточъ науки и дорогого учителя молодого поколѣнія, еще на долгіе годы». **Піотровскій.**

От *Алексѣя Матвѣевича Подшивалова:*

«Высокоуважаемый Дмитрій Николаевичъ. Позвольте и мнѣ къ тѣмъ многочисленнымъ поздравленіямъ, полученнымъ Вами сегодня, принести и мои, пожелавъ Вамъ прожить много, много лѣтъ на славу науки. Для меня на всю жизнь останется памятно время, проведенное съ Вами въ Одессѣ 30 лѣтъ тому назадъ. Вы не подозрѣваете, что три недѣли, проведенныя мною съ Вами, внесли въ мою жизнь то, что научили меня мыслить и работать. Низко кланяюсь Вамъ за все это. Преданный и всегда благодарный». **А. Подшиваловъ.**

От *профессора Михаила Михайловича Покровскаго:*

«Сердечное поздравленіе и наилучшія пожеланія высокоуважаемому юбиляру». **Михаилъ Покровскій.**

От *Маріи Алексѣевны Полетаевой:*

«Къ многочисленнымъ привѣтствіямъ въ день Вашего 70-лѣтія я присоединяю свое поздравленіе и пожеланіе душевнаго и тѣлеснаго здоровья Вамъ, Дмитрій Николаевичъ, не только, какъ извѣстному ученому, но и глубокоуважаемому и добрѣйшему человѣку».

Марія Полетаева.

От *профессора Владимира Карловича Поржезинскаго:*

«Горячо привѣтствуя глубокоуважаемаго Дмитрія Николаевича въ знаменательный день, шлю искреннія пожеланія добраго здоровья на многіе годы». Профессоръ **В. К. Поржезинскій.**

От *Владимира Владимировича Пржевальскаго:*

«Отъ души поздравляю Васъ съ юбилеемъ Общества Любителей Естествознанія, съ которымъ навѣки неразрывно связано Ваше славное

имя, и съ семидесятилѣтіемъ Вашей жизни, благородно посвященной наукѣ и публицистикѣ. Да дастъ судьба русскому обществу еще многіе и многіе годы гордиться Вашими успѣхами».

Гласный Думы **Владиміръ Пржевальскій.**

Отъ *Александра Николаевича Проппера:*

«Преклоняюсь передъ молодымъ сердцемъ и свѣтлымъ разумомъ».

Александръ Пропперъ.

Отъ *г-жи А. Прошиной:*

«Глубокоуважаемый Дмитрій Николаевичъ. Сегодня, по случаю празднованія семидесятилѣтія Вашей многополезной дѣятельности, позвольте и мнѣ, одной изъ народныхъ учительницъ, присоединиться къ голосу поздравляющихъ Васъ... Имѣя скромныя знанія, я не могу оцѣнить вполнѣ Ваши научные труды, но я и мои коллеги, съ которыми приходилось мнѣ бесѣдовать, привыкли относиться съ особеннымъ уваженіемъ къ Вашему имени. Это почтеніе и уваженіе мы восприняли отъ нашихъ учителей, господъ лекторовъ педагогическихъ курсовъ, которые часто ссылались на Ваши авторитетные труды.

Да, велики труды Ваши. Пусть же сознаніе плодотворности Вашей дѣятельности принесетъ Вамъ то лучшее настроеніе, которое дастъ силы человѣку совершать все большіе и большіе успѣхи въ избранной имъ дѣятельности». Народная учительница **А. Прошина.**

Отъ *проф. Дмитрія Николаевича Прянишникова и проф. Николая Яковлевича Демьянова:*

«Шлемъ глубокоуважаемому Дмитрію Николаевичу искреннія пожеланія, желаемъ добраго продолженія многосторонней дѣятельности».

Прянишниковъ, Демьяновъ.

Отъ *Ивана Ивановича Пузанова:*

«Глубокоуважаемый Дмитрій Николаевичъ. Искренно поздравляю Васъ съ рѣдкимъ въ нашъ хилый вѣкъ 70-мъ днемъ рожденія и желаю еще на много лѣтъ здравствовать. Очень радъ, что хоть случайный фактъ нашей «географической близости» выдѣлитъ завтра мое смиренное поздравленіе изъ легіоновъ ему подобныхъ».

Искренно Вамъ преданный **И. Пузановъ.**

Отъ *прив.-доц. Георгія Карповича Рахманова.*

«Позвольте и мнѣ привѣтствовать Васъ, глубокоуважаемый Дмитрій Николаевичъ, и пожелать отъ души здоровья и силъ на долгіе годы».

Георгій Рахмановъ.

Отъ *Дмитрія Петровича Рашкова:*

«Горячее привѣтствіе глубокоуважаемому ученому и профессору съ лучшими добропожеланіями отъ неизмѣнно признательнаго покорнаго слуги». **Дм. Рашковъ.**

Отъ *д-ра Альберта Христіановича и Владимира Альбертовича Репманъ:*

«Поздравляемъ Васъ, что до семидесяти лѣтъ Вы въ состояніи работать на пользу науки. Отъ души желаемъ Вамъ съ той же энергіей и любовью къ дѣлу сохранить Ваши силы еще на многія лѣта».

А. Репманъ, В. Репманъ.

Отъ *профессора Александра Николаевича Реформатскаго:*

«Въ день семидесятилѣтія Вашего рожденія примите мои горячія пожеланія Вамъ добраго здоровья на многіе годы».

Глубокоуважающій Васъ **Реформатскій.**

Отъ *Николая Александровича Рубакина:*

«Глубокоуважаемый Дмитрій Николаевичъ. Шлю Вамъ изъ своего прекраснаго далека самый горячій, самый душевный привѣтъ и поздравленіе не только какъ выдающемуся европейскому ученому, и не только какъ общественному дѣятелю, создавшему и руководившему однимъ изъ лучшихъ органовъ русской общественной, честной и независимой мысли, но и какъ человѣку, сдѣлавшему много лично для меня (какъ и для другихъ) своими лекціями, которыя я, воспитанникъ другого университета, счелъ своимъ долгомъ изучать еще на студенческой скамьѣ, наконецъ, какъ человѣку, даже мимолетная встрѣча и личное знакомство съ которымъ могли оставить въ моей душѣ столь глубокое и свѣтлое воспоминаніе.

Многія же Вамъ лѣта на славу дорогой страны».

Николай Рубакинъ (Клярансъ, Швейцарія).

Отъ *академика Михаила Александровича Рыкачева:*

«Глубокоуважаемый Дмитрій Николаевичъ. Сердечно поздравляю Васъ съ исполнившимся семидесятилѣтіемъ со дня Вашего рожденія. Это праздникъ науки, которой Вы посвятили Вашу жизнь и въ которой Вы заняли высокое положеніе. Дай Богъ Вамъ на много лѣтъ здоровья и силъ, чтобы продолжать Вашу научную дѣятельность на пользу науки и родины.

Примите увѣреніе въ моемъ глубочайшемъ уваженіи и искренной преданности». Академикъ **М. Рыкачевъ.**

Отъ *профессора Александра Павловича Сабанѣева:*

«Привѣтствую дорогого Дмитрія Николаевича и желаю здоровья и силъ для продолженія плодотворной и полезной дѣятельности на пользу науки и русскаго просвѣщенія». **Сабанѣевъ.**

Отъ *Павла Александровича Садырина:*

«Привѣтствую Васъ, глубокоуважаемый Дмитрій Николаевичъ, въ день Вашего юбилея и желаю еще много лѣтъ здравствовать и работать на пользу науки и просвѣщенія». **Садыринъ.**

Отъ *профессора Василія Васильевича Сапожникова* (изъ Ташкента).

«Едва выйдя изъ Тянъ-Шаня, шлю сердечное поздравленіе Дмитрію Николаевичу, учителю многихъ поколѣній».

Профессоръ **В. В. Сапожниковъ.**

Отъ *Алексѣя Васильевича Селиванова:*

«Примите, дорогой Дмитрій Николаевичъ, мое поздравленіе при пожеланіи здоровья на многіе годы». **Алексѣй Селивановъ** (Скопинъ).

Отъ *Андрея Петровича Семенова-Тянъ-Шанскаго:*

«Отъ души привѣтствую глубокоуважаемаго Дмитрія Николаевича въ день семидесятилѣтія его жизни, глубоко плодотворной для дорогого отечества. Еще много лѣтъ здоровья и труда на благо Россіи».

Андрей Семеновъ-Тянъ-Шанскій.

От *Леонтія Даниловича Синицкаго*:

«Прошу Васъ передать сердечное поздравленіе славному учителю по случаю его семидесятилѣтней годовщины. Пусть еще многимъ поколѣніямъ выпадетъ большое счастье пользоваться руководствомъ Дмитрія Николаевича и въ научныхъ и въ общественныхъ вопросахъ». **Синицкій.**

От *профессора Дмитрія Матвѣевича Синцова* (изъ Харькова):

«Шлю искренній привѣтъ и пожеланія дальнѣйшей столь же энергичной дѣятельности уважаемому юбиляру, гармонически сочетавшему служеніе наукѣ и обществу». Профессоръ **Дмитрій Синцовъ.**

От *Натальи Николаевны Скалонъ:*

«Многоуважаемый Дмитрій Николаевичъ. Къ многочисленнымъ привѣтствіямъ, которыя стекаются къ Вамъ со всѣхъ сторонъ, позвольте и мнѣ присоединить свои поздравленія и самыя искреннія пожеланія здоровья и счастья на многіе годы. Привѣтствую Васъ, не какъ извѣстнаго ученаго, не какъ литератора, но какъ послѣдняго изъ группы людей, которыхъ я съ молодости привыкла уважать и любить и къ которой принадлежалъ и мой незабвенный мужъ.

Крѣпко жму Вашу руку, и еще разъ, дай Вамъ Богъ всего хорошаго». **Наталья Скалонъ.**

От *гг. Смитъ, Френкель, Іовенко, Блажеевича:*

«Въ день Вашего семидесятилѣтія примите, многоуважаемый Дмитрій Николаевичъ, наши сердечныя поздравленія и наилучшія пожеланія». **Смитъ, Френкель, Іовенко, Блажеевичъ.**

От *г-жи Спасской*:

«Почтительно привѣтствуя глубокоуважаемаго Дмитрія Николаевича съ его семидесятилѣтіемъ, горячо желаю ему долгой счастливой жизни для продолженія славной и плодотворной, научной и журнальной дѣятельности». **Спасская.**

От *академика Алексѣя Ивановича Соболевскаго*:

«Въ день семидесятилѣтія Вашей жизни, шлю Вамъ привѣтъ и пожеланіе добраго здоровья и многихъ лѣтъ дѣятельности на пользу науки». Академикъ **Соболевскій.**

Отъ *профессора Михаила Николаевича Соболева* (изъ Харькова):

«Привѣтствую глубокоуважаемаго юбиляра въ день семидесятилѣтія. Желаю силъ и здоровья на многіе годы».

Профессоръ **Соболевъ.**

Отъ *г-жъ Сперанской, Орловой, Скобѣевой, Менделѣевой и гг. Ордынскаго, Терехова:*

«Привѣтствуютъ Васъ, глубокоуважаемый Дмитрій Николаевичъ, и желаютъ Вамъ бодрости и здоровья на многіе годы для продолженія Вашей плодотворной дѣятельности» **М. Сперанская, Е. Орлова, А. Скобѣева, С. Менделѣева, П. Ордынскій, П. Тереховъ.**

Отъ *профессора Николая Ѳедоровича Сумцова:*

«Шлю сердечный привѣтъ и наилучшія пожеланія».

Профессоръ **Сумцовъ** (Харьковъ).

Отъ *«студента»*:

«Многоуважаемый Дмитрій Николаевичъ! Завтра исполняется 50-лѣтнее существованіе Ощества Любителей Естествознанія; немного раньше протекъ рѣдкій для теперешняго времени полустолѣтній юбилей «Русскихъ Вѣдомостей»; еще раньше и Вы переступили 70-й годъ своего жизненнаго пути. Три событія, сопутствующія по времени другъ друга. Случайное совпаденіе—на первый взглядъ—принимаетъ тѣмъ не менѣе немаловажное значеніе по общей для всѣхъ этихъ этаповъ живой связи. Эта связь—Ваше личное участіе въ нихъ.

Мнѣ, разумѣется, нѣтъ никакой надобности распространяться о сокровенномъ значеніи первыхъ двухъ явленій: Ваша роль въ нихъ достаточно хорошо понята и оцѣнена всѣми, кому хоть сколько-нибудь дороги лучи истиннаго свѣта, освѣщающіе холодный и глубокій мракъ жизни. Я далекъ также и отъ мысли говорить что либо о Вашей профессорской дѣятельности. Созданная Вами школа учениковъ, работающихъ по новымъ путямъ, впервые начерченнымъ Вашимъ пытливымъ умомъ, говоритъ лучше всякихъ словъ. Въ данномъ письмѣ мнѣ хочется попытаться подойти къ Вамъ съ другой стороны, стороны болѣе интимнаго характера—обратиться, какъ къ своему учителю, смотря на Васъ просто, какъ на опредѣленную личность. Можетъ быть, мнѣ не слѣдовало бы вовсе писать Вамъ этого письма,—возможно также, что оно можетъ даже вызвать чувство непонятнаго удивленія—къ тому же

я ровно не имѣю никакого права залѣзать въ ту сторону, съ которой совершенно не соприкасаюсь съ Вами. Мое общеніе съ Вами состоитъ лишь въ официальныхъ посѣщеніяхъ Вашихъ лекцій въ Университетѣ,—на почвѣ, какъ видите, совершенно нейтральной,—и только. Но, странное дѣло, въ то время, какъ у другихъ преподавателей (и такихъ большинство вообще въ жизни) фактическая часть затмеваетъ сторону личнаго ихъ естества,—у Васъ наоборотъ, всегда чувствуешь, что прежде всего имѣешь дѣло съ человѣкомъ. Вотъ это-то обстоятельство, усугубленное еще и тѣмъ, что за оболочкой интереснаго и глубокаго ученаго изслѣдователя чувствуется всегда обликъ человѣка, и человѣка къ тому же тонко и деликатно подходящаго къ запросамъ слушателей не загрязняя (какъ нѣкоторые другіе) души и не оставляя его холоднымъ и чуждымъ ко всему проходящему мимо, но раздувая сильнѣй тотъ слабый огонекъ, который дается каждому отъ природы, и является знаменательнымъ фактомъ въ сферѣ внутренняго притяженія. Думается, что такое впечатлѣніе не является моимъ единичнымъ, но что и всякій другой, кому судьбой было дано великое удовольствіе хоть кратковременнаго общенія съ Вами, выносилъ и выноситъ вплоть до этого дня такія же переживанія. Такъ-называемый духовный складъ человѣка иногда у нѣкоторыхъ натуръ вѣрно понимается съ первой же съ ними встрѣчи, и трудно сказать, на чемъ именно зиждятся эти представленія о немъ; но внѣшность другого лица до нѣкоторой степени отражаетъ внутренній строй его; ясность взора, какъ отраженіе отблесковъ лучшихъ граней души, приковываетъ вниманіе другого, а простота внѣшняго обхожденія позволяетъ безъ ошибки угадывать настоящую внутреннюю цѣнность.

Вотъ на основаніи чего я рѣшаюсь обратиться къ Вамъ съ своимъ письмомъ и присоединить и свой голосъ къ единодушному чествованію Вашего дня.

Позвольте же мнѣ выразить Вамъ, глубокоуважаемый Дмитрій Николаевичъ, всю благодарность за все даваемое Вами духовное богатство и привѣтствовать Васъ, какъ рѣдко хорошаго человѣка, и пусть на долгое еще время звучитъ Ваше независимое слово въ стѣнахъ обѣднѣвшаго, когда-то славнаго, Университета, на огромное счастье проходящихъ поколѣній».

Искренно и глубоко уважающій Васъ **студентъ.**

—

Отъ *Ивана Дмитріевича Сытина:*

«Глубокоуважаемый Дмитрій Николаевичъ. Горячо привѣтствую Васъ сегодня, въ день Вашего семидесятилѣтія. Позвольте мнѣ не

только поздравить Васъ, какъ славнаго русскаго ученаго, но и воспользоваться этимъ случаемъ, чтобы съ особо теплымъ чувствомъ выразить Вамъ мою искреннюю признательность за Ваше всегда сердечное отношеніе. Дай Богъ Вамъ всего лучшаго и добраго здоровья». **Сытинъ.**

Отъ *профессора Алексѣя Николаевича Сѣверцова*:

«Сердечно привѣтствую глубокоуважаемаго Дмитрія Николаевича, горячо желаю много лѣтъ такой же плодотворной и блестящей научной и общественной дѣятельности. Жалѣю, что нездоровье мѣшаетъ привѣтствовать лично». Профессовъ **Сѣверцовъ.**

Отъ *профессора Юліана Доминиковича Талько-Грынцевича* (изъ Кракова):

«Къ знаменательному дню 70-лѣтія Заслуженнаго Предсѣдателя Общества Любителей Естествознанія, глубокоуважаемаго Дмитрія Николаевича Анучина, выдающагося ученаго и общественнаго дѣятеля, всегда гордо и высоко державшаго знамя науки въ Россіи, шлю отъ всего сердца горячія пожеланія духовныхъ и тѣлесныхъ силъ, для дальнѣйшаго служенія на пользу науки и для блага страны.

Истинная наука не имѣетъ ни національныхъ, ни административныхъ границъ, а занимаетъ въ стремленіи къ правдѣ все человѣчество. Такимъ представителемъ знанія является нашъ дорогой юбиляръ и съ этой точки зрѣнія Дмитрій Николаевичъ близокъ какъ русскимъ, такъ и славянству вообще».

Профессоръ **Ю. Д. Талько-Грынцевичъ.**

Отъ *профессора Климента Аркадіевича Тимирязева*:

«Поздравляю глубокоуважаемаго Дмитрія Николаевича по случаю чествованія его долголѣтней полезной ученой и просвѣтительной дѣятельности». **К. Тимирязевъ.**

Отъ *семьи Тимирязевыхъ*:

«Горячо привѣтствуемъ и сердечно желаемъ долгой плодотворной дѣятельности» **Тимирязевы.**

Отъ *попечителя Моск. учебн. округа Александра Андреевича Тихомирова:*

«Сердечный привѣтъ президенту, перешедшему рубежъ семидесятилѣтія на пользу неизсякаемой трудовой энергіи».

Александръ Тихомировъ.

От *Дмитрія Ивановича Тихомирова:*

«Съ глубочайшимъ уваженіемъ привѣтствую Васъ и Ваши долголѣтніе плодотворные труды на пользу науки и просвѣщенія. Да сохранитъ судьба Ваши добрыя силы еще на долгіе годы для беззавѣтнаго служенія родной странѣ». **Д. Тихомировъ.**

От *Николая Ивановича Троицкаго:*

«Привѣтствую съ семидесятилѣтіемъ жизни многотрудной и многоплодной». **Николай Троицкій** (Тула).

От *Секретаря И. Моск. Арх. О-ва Владиміра Константиновича Трутовскаго:*

«Сердечныя поздравленія и горячія пожеланія еще долгой жизни, полной силъ и здоровья, желаетъ многоуважаемому Дмитрію Николаевичу Анучину его четвертьвѣковой археологическій сотрудникъ

Владиміръ Трутовскій».

От *профессора Павла Аполлоновича Тутковскаго:*

«Сердечно поздравляю и желаю много лѣтъ дѣятельности на славу науки». **Тутковскій.**

От *д-ра Петра Петровича Тутышкина:*

«Высокоуважаемый Дмитрій Николаевичъ,.

Беру на себя смѣлость привѣтствовать Васъ по случаю Вашего юбилея въ качествѣ ученика Вашего по естественному факультету Московскаго Университета, у котораго сохранились свѣтлыя воспоминанія о Вашей чудной личности, какъ человѣкѣ и преподавателѣ, не только умѣвшемъ у своихъ юныхъ учениковъ зажигать научно-философскій интересъ къ вопросамъ естествознанія, но и любовь къ себѣ, какъ всегда доступному и ласковому истолкователю естественно-научныхъ проблемъ, привлекавшихъ нашу пытливую любознательность. Съ какимъ рвеніемъ мы посѣщали Ваши необязательныя для насъ лекціи антропологіи; съ какой энергіей занимались подъ Вашимъ личнымъ руководствомъ техникой антропометрическихъ и въ частности краніометрическихъ работъ, при чемъ Вы умѣли одухотворять и оживлять мертвыя цифры, даваемыя измѣреніями череповъ или другихъ частей человѣческаго тѣла; изъ этихъ цифръ рождались философскія построенія, уяснявшія для насъ истинное мѣсто человѣка въ природѣ. Ставши

позднѣе врачомъ, я часто въ жизни съ благодарностью вспоминалъ Ваше имя на ряду съ другими свѣтлыми именами своихъ преподавателей, профессоровъ Сѣченова, Тимирязева, Столѣтова, Бабухина, Толстопятова, Мензбира и друг., изъ той славной плеяды столповъ Московскаго Университета, идеи которыхъ служили намъ Архимедовыми рычагами при построеніи широкихъ научныхъ обобщеній изъ груды отрывочныхъ фактовъ, наблюденій въ области нашей профессіонально-практической работы. Если Бабухинъ раскрывалъ намъ въ клѣткѣ подъ микроскопомъ цѣлую философію зарожденія жизни, если Толстопятовъ истолковывалъ разнообразныя физико-химическія свойства кристалла, какъ математическую функцію его осей, если Столѣтовъ проводилъ красной нитью черезъ все преподаваніе физики идею единства силы и превращенія различныхъ видовъ механической энергіи другъ въ друга, если Тимирязевъ уяснялъ намъ идею накопленія солнечной энергіи въ видѣ запасовъ въ органическихъ веществахъ растеній и идею дальнѣйшаго круговорота этой энергіи въ животномъ царствѣ и неорганической природѣ, если Сѣченовъ расчленялъ сложные психологическіе процессы на простые механизмы животныхъ рефлексовъ, если Мензбиръ въ своемъ образцовомъ преподаваніи сравнительной анатоміи воспитывалъ въ насъ идею біологической эволюціи и единства плана творенія, то Вы, высокоуважаемый Дмитрій Николаевичъ, въ своемъ преподаваніи собирали всѣ лучи нашихъ знаній въ единый фокусъ, изъ котораго отражалась лучезарная идея «человѣка, какъ гармоническаго сочетанія силъ природы», того человѣка, который и служилъ главнымъ объектомъ Вашего научнаго изученія и преподаванія, какъ антрополога и этнографа. Каждый изъ насъ въ своей дальнѣйшей практической жизни имѣлъ возможность дѣлать вѣскіе выводы изъ преподаваемыхъ Вами руководящихъ антропологическихъ идей; для однихъ это были выводы педагогическіе, для другихъ—спеціально экономическіе, а для многихъ изъ насъ врачей—научно-медицинскіе. Здѣсь не мѣсто говорить о значеніи преподаванія антропологіи въ медицинскомъ образованіи, хотя, къ сожалѣнію, такое преподаваніе еще не стало обязательнымъ; стоило лишь заглянуть въ залы экспонатовъ послѣдней международной гигіенической выставки въ Дрезденѣ, чтобы убѣдиться въ вѣрности даннаго положенія.

Примите же, уважаемый Дмитрій Николаевичъ, глубокую признательность Вамъ отъ одного изъ своихъ учениковъ, который не разъ вспоминалъ Васъ въ жизни съ чувствомъ благодарности во многихъ случаяхъ своей научно-практической дѣятельности». Докторъ медицины, кандидатъ естественныхъ наукъ Моск. Университета **П. Тутышкинъ**.

Отъ *графини Прасковьи Сергѣевны Уваровой*:

«Любезный Дмитрій Николаевичъ.

Вчера пріѣхала въ Москву, чтобы не поздравить Васъ со старостью, а просто пожелать Вамъ еще на много лѣтъ здоровья, силъ и продолженія ученыхъ трудовъ. Сожалѣю, что Васъ не застала.

Жму Вашу руку и привѣтствую отъ души». Гр. **Уварова**.

Отъ *профессора, инженера Бориса Ивановича Угримова:*

«Глубокоуважаемый Дмитрій Николаевичъ. Позвольте привѣтствовать со днемъ Вашего семидесятилѣтія и пожелать, чтобы Вы еще многіе, многіе годы служили намъ примѣромъ геройскаго служенія наукѣ и родинѣ». **Борисъ Угримовъ.**

Отъ *прив.-доц. д-ра Павла Сергѣевича Усова:*

«Глубокоуважаемый Дмитрій Николаевичъ. Въ день Вашего семидесятилѣтія примите отъ Вашего ученика искреннія пожеланія, чтобы долгіе годы длилась Ваша плодотворная дѣятельность на пользу науки и общества». **П. Усовъ**.

Отъ *Ольги Александровны и Бориса Алексѣевича Федченко:*

«Сердечно привѣтствуемъ глубокоуважаемаго Дмитрія Николаевича Анучина». **Ольга и Борисъ Федченко.**

Отъ *Владимира Карловича Феррейна*:

«Позвольте Васъ сердечно поздравить и пожелать добраго здоровья для продолженія Вашей безпримѣрной дѣятельности еще много лѣтъ». Съ глубокимъ уваженіемъ **В. К. Феррейнъ.**

Отъ *профессора Александра Никитича и Ю. А. Филипповыхъ*:

«Горячо привѣтствуемъ и искренно желаемъ много лѣтъ здравствовать на пользу русской науки». **Александръ и Юрій Филипповы.**

Отъ *профессора Алексѣя Ѳедоровича Фортунатова*:

«Глубокоуважаемый Дмитрій Николаевичъ, привѣтствуя Васъ по случаю Вашего семидесятилѣтія и желая Вамъ добраго здоровья и

всего лучшаго, имѣю смѣлость взять на себя выраженіе общей благодарности русскихъ земскихъ статистиковъ за устройство подсекціи статистики при IX съѣздѣ русскихъ естествоиспытателей и врачей; послѣдующіе съѣзды со включеніемъ XII-го, состоявшагося при Вашемъ общемъ руководительствѣ по счастью не изгнали статистической подсекціи изъ секціи географіи». Съ искреннимъ почтеніемъ

Алексѣй Фортунатовъ.

Отъ *Павла Робертовича Фрейберга*:

«Поздравляю Васъ, глубокоуважаемый Дмитрій Николаевичъ, со знаменательнымъ днемъ Вашего семидесятилѣтія Съ удовольствіемъ и глубокой благодарностью вспоминаю я Вашъ курсъ антропологіи, слушанный мной въ 1882—83 году, а также цѣлый рядъ докладовъ Вашихъ въ Обществѣ и высокой цѣнности научныхъ работъ, гдѣ Вы во всеоружіи знанія и научной пытливости учили, какъ осторожно слѣдуетъ обращаться съ научными фактами, а также съ какой широкой научной подготовкой слѣдуетъ приступать ко всякому изслѣдованію. Отъ души желаю еще многіе годы видѣть Васъ во главѣ нашего Общества и цѣлаго ряда научныхъ предпріятій Москвы, близкихъ Вашему сердцу». **Павелъ Фрейбергъ.**

Отъ *Вѣры Николаевны Харузиной*:

«Шлю глубокоуважаемому Дмитрію Николаевичу сердечныя пожеланія многихъ силъ, здоровья и многихъ лѣтъ труда и дѣятельности».

Вѣра Харузина.

Отъ *нея же*.

«Глубокоуважаемый Дмитрій Николаевичъ. Позвольте мнѣ, помимо привѣтствія телеграммой, въ письмѣ поздравить Васъ и выразить Вамъ свое сердечное глубокое уваженіе. Ваше имя я въ первый разъ узнала очень, очень давно: его передо мной, небольшой дѣвочкой, съ уваженіемъ произносили на ряду съ именами другихъ лицъ, потрудившихся для устройства Антропологической Выставки. Я тогда впервые узнала о каменномъ вѣкѣ и о доисторическомъ человѣкѣ. Позднѣе, въ періодъ уже сознательной жизни, Ваша дѣятельность, Вы сами знаете, какъ вліяла на членовъ Общества. Вы знаете, какъ Вы будили интересъ и какъ Ваша неутомимость звала къ работѣ. И сейчасъ, смотря на Васъ, невольно стыдишься своихъ слабыхъ силъ, своей слабой дѣятельности. За этотъ примѣръ неутомимой работы, за то, что Вы внесли въ цѣлое

поколѣніе любовь къ труду и къ наукѣ, хотѣлось бы искренно и сердечно поблагодарить Васъ и, благодаря, пожелать Вамъ много силъ, здоровья и бодрости». Искренно Васъ уважающая **Вѣра Харузина.**

Отъ *профессора Николая Николаевича Худякова:*

«Примите искреннія поздравленія и пожеланія всего лучшаго».

Профессоръ **Николай Худяковъ.**

Отъ *ген. отъ-инф. Андрея Петровича Чайковскаго:*

«Прошу передать почтенному президенту Дмитрію Николаевичу въ день его семидесятилѣтія мое сердечное привѣтствіе и пожеланіе всѣхъ благъ на многіе годы». **А. Чайковскій.**

Отъ *прив.-доц. Александра Александровича Чернова и инженера Бориса Сергѣевича Швецова:*

«Сердечно поздравляемъ маститаго географа. Желаемъ еще многихъ лѣтъ плодотворной работы». **Черновъ, Швецовъ.**

Отъ *профессора Алексѣя Евгеніевича и Вѣры Владимировны Чичибабиныхъ:*

«Поздравляемъ глубокоуважаемаго Дмитрія Николаевича съ семидесятилѣтіемъ и желаемъ ему продолженія дѣятельности на долгіе годы».

Алексѣй и Вѣра Чичибабины.

Отъ *профессора Льва Александровича Чугаева:*

«Сердечно поздравляю маститаго юбиляра и желаю здоровья и силъ для продолженія плодотворной, научной и педагогической дѣятельности». **Чугаевъ.**

Отъ *д-ра Ивана Михайловича Чупрова:*

«Сердечно привѣтствую Васъ въ день семидесятилѣтія. Своей работой Вы оставили слѣды, Вы будили мысль и любовь къ знанію въ обществѣ. Желаю здоровья и еще многихъ лѣтъ жизни».

Чупровъ.

Отъ *Евгенія Васильевича Шаломытова*:

«Глубокоуважаемый Дмитрій Николаевичъ. Позвольте, привѣтствуя Васъ въ день семидесятилѣтія, пожелать Вамъ продолженія еще на многіе годы Вашей плодотворной научной и общественной дѣятельности. Позвольте вмѣстѣ съ тѣмъ принести Вамъ свою благодарность, какъ учителю и человѣку. Воспоминаніе о Вашихъ лекціяхъ въ Университетѣ вызываютъ во мнѣ чувства признательности не только за тотъ научный матеріалъ, которой Вы передавали своимъ слушателямъ, но также за ту удивительную атмосферу какого-то дружескаго единенія между «отцами и дѣтьми», которая, кажется, только и встрѣчается въ аудиторіяхъ, и которою мы, Ваши слушатели, были обязаны обаянію Вашей личности. Для меня, по крайней мѣрѣ, эти немноголюдныя лекціи въ темноватомъ и неуютномъ полуподвалѣ историческаго Музея останутся однимъ изъ свѣтлыхъ воспоминаній молодости».

Примите же, дорогой Дмитрій Николаевичъ, еще разъ мое сердечное привѣтствіе и искреннія пожеланія.

Вашъ бывшій слушатель **Е. Шаломытовъ**.

Отъ *Ѳедора Владимировича Шлиппе*:

«Привѣтствую Императорское Общество Любителей Естествознанія, Антропологіи и Этнографіи съ пятидесятилѣтіемъ научной дѣятельности и маститаго президента Общества, глубокоуважаемаго Дмитрія Николаевича Анучина по случаю 70-лѣтія дня рожденія. Прошу принять искреннія пожеланія еще многіе, многіе годы успѣшно работать на пользу науки и родины. Сожалѣю, что не могу присутствовать на торжествѣ вслѣдствіе отъѣзда на засѣданіе уѣзднаго собранія».

Предсѣдатель Губернской Управы **Шлиппе**.

Отъ *профессора Ильи Александровича Шляпкина*:

«Глубокоуважаемый Дмитрій Николаевичъ. Изъ газетъ узналъ о Вашемъ чествованіи и душевно пожалѣлъ, что не зналъ объ этомъ раньше. Примите, хотя и запоздалый, но сердечный привѣтъ и пожеланія здоровья и всего лучшаго отъ Вашего стараго почитателя».

Профессоръ **И. Шляпкинъ**.

Отъ *проф. Владиміра Сергѣевича Щегляева*:

«Прошу глубокоуважаемаго Дмитрія Николаевича принять сердечное поздравленіе и горячее пожеланіе здоровья и бодрости для про-

долженія работы на пользу русской науки и Общества Любителей Естествознанія». **Щегляевъ.**

Отъ *Ивана Семеновича Щукина:*

«Сердечно поздравляю глубокоуважаемаго учителя со днемъ семидесятилѣтія его рожденія». **Иванъ Щукинъ.**

Отъ *прив.-доц. С. Щусева*:

«Глубокоуважаемый Дмитрій Николаевичъ. Изъ газетъ узналъ, что Вы празднуете, а Васъ собираются чествовать по поводу рѣдкаго и выпуклаго по многолѣтію дня Вашего рожденія. Позвольте же и мнѣ присоединить свой скромный голосъ къ хору многихъ другихъ, льющихся изъ глубины души Вашихъ многочисленныхъ учениковъ и почитателей. Да продлятся Ваши дни, рѣдкая бодрость и работоспособность еще многія лѣта, и да воскликнемъ мы всѣ: «благоденственное и мирное житіе Дмитрію Николаевичу».

Примите увѣреніе въ моемъ глубокомъ уваженіи **С. Щусевъ.**

Отъ *профессора Александра Александровича Эйхенвальда*:

«Поздравляю Васъ, уважаемый Дмитрій Николаевичъ, съ юбилейнымъ днемъ рожденія и отъ души желаю Вамъ здоровья и бодрости духа».

Отъ *него-же*:

«Очень сожалѣю, что лишенъ возможности лично присутствовать на Вашемъ чествованіи и лично засвидѣтельствовать Вамъ свое глубокое уваженіе. Еще разъ шлю наилучшія пожеланія». **Эйхенвальдъ.**

Отъ *д-ра Аркадія Даниловича Элькинда:*

«Дорогому профессору и учителю горячій привѣтъ и сердечныя пожеланія ко дню семидесятилѣтія шлетъ преданный и душевно признательный ученикъ». **Элькиндъ.**

Отъ *Александра Клементьевича Энгельмейера:*

«Шлю искренній привѣтъ Дмитрію Николаевичу Анучину со знаменательной годовщиной достойной жизни ученаго, гражданина и человѣка. **Александръ Энгельмейеръ.**

Отъ *Петра Клементьевича Энгельмейера*:

«Инженеръ-механикъ Петръ Клементьевичъ Энгельмейеръ присоединяетъ свой голосъ къ общему хору привѣтствій, поздравленій и наилучшихъ пожеланій». **П. Энгельмейеръ.**

Отъ *Тимоѳея Моисеевича Эпштейна*:

«Примите и отъ меня, высокоуважаемый Дмитрій Николаевичъ, искреннее пожеланіе на долгіе годы здоровья и служенія наукѣ».

Тимоѳей Эпштейнъ.

Académie Royale des Sciences, des Lettres et des Beaux-Arts de Belgique (Palais des Académies, Bruxelles):

Monsieur le Secrétaire,

«L'Académie Royale de Belgique est entrée en vacances depuis le 10 août; c'est ce qui explique que je n'ai pas répondu avant cette date à la communication relative à la commémoration du soixante-dixième anniversaire de la naissance de votre estimé Anoutchine.

Je ne puis donc que vous dire que l'Académie Royale de Belgique fait ses meilleurs vœux pour l'illustre jubilaire et pour votre Société qui tient une place si distinguée dans le monde savant».

Secrétaire perpétuel

Marchal.

Magyar Tudományos Akademia (Budapest):

«A l'occasion de la fête du soixante-dixième anniversaire de la naissance de votre président illustre Monsieur Anoutchine l'Académie Hongroise s'empresse d'exprimer ses vœux les plus sincères avec son estime la plus distinguée».

Berzeviczy, Président.

Faculté des Sciences de Paris:

«Monsieur le Secrétaire de la Société Impériale des Amis des Sciences Naturelles, d'Anthropologie et d'Ethographie de Moscou.

J'ai trouvé en rentrant de vacances la circulaire m'annonçant tout à la fois la célébration du soixante dixième anniversaire de la naissance de Monsieur le Professeur D. Anoutchine, Président de la Société Impériale des Amis des Sciences naturelles d'Anthropologie et d'Ethnographie de Moscou et du cinquantenaire de la dite Société.

Veuillez, je vous prie, transmettre à votre éminent Président toutes mes félicitations et les vœux que je forme pour que, pendant de longues années encore, il puisse présider aux destinées de l'illustre Société dont la production a été si féconde dans toutes les branches de la philosophie naturelle. Je souhaite, d'autre part, qu'au cours de la nouvelle période qui s'ouvre à elle, votre Compagnie continue, dans la même mesure, à assurer le progrès de la science pour le bien de l'humanité, de votre patrie, de la ville de Moscou et de l'Université.

Veuillez agreer, Monsieur le Secrétaire l'expression de mes sentiments de haute considération».

A. Haller.

Acadiae Universitas (Wolfville):

Honored and Dear Sir:

«Permit me to extend to you the felicitations of Acadia University as well as my own congratulations on the celebration of the 70-th Anniversary of your birthday. J am sure that the scientific world rejoices that you have been spared so long and hope that the valuable work which you have performed may be continued for many years to come».

With best wishes J remain

Most sincerly yours

George B. Cutten.

Μεγάλη τοῦ Γένους Σχολή (Constantinople):

«Le Directeur et le corps des professeurs de la Grande Ecole Nationale Phanar présentent au distingué Professeur Dimitri Nicolaievitch Anoutchine ses cordiales et respectueuses félicitations à l'occasion du 70-e anniversaire et souhaitent de longues années d'activité pour le progrés de la science qu'il honore».

Directeur Métropolite de Sardes **Michel Kleobulos.**

Institut Archéologique Russe (Constantinople):

«Institut Constantinople prie l'imminent savant d'agréer ses félicitations cordiales, et souhaite de longues années de féconde activité».

Directeur **Ouspenskij.**

Musée Royal de Bruxelles:

«Musée Royal de Bruxelles présente ses félicitations au Professeur Anoutchine».

Gilson.

Hamburgisches Museum für Völkerkunde:

«Zum 70 Geburtstages des Vorsitzenden Ihrer Gesellschaft, Herrn Professor Dr. Dmitrij Nicolaevič Anučin, gestatte ich mir, zugleich im Namen des Museums unsere besten Glückwünsche auszusprechen! Möge er noch lange zum Heile der Gesellschaft und der Wissenschaft wirken».

Mit vorzüglicher Hochachtung

ergebenst

Dr. A. Byhan.

Rautenstrauch-Joest-Museum (Städtisches Museum für Völkerkunde zu Cöln):

Hochverehrter Herr!

«Zu dem festlichen Tage, den Sie, wie ich sehe, am 9. Sept. begangen haben, erlaube ich mir Ihnen noch nachträglich die herzlichsten und aufrichtigsten Wünsche im Namen des von uns geleiteten Instituts und in meinem eignen Namen darzubringen. Möge es Ihnen vergönnt sein noch recht lange Zeit als ein Führer der Ethnologie auf russischem Boden zu wirken. Möge sich die Kaiserliche Gesellschaft der Freunde der Naturwissenschaften, Anthropologie und Ethnographie noch recht lange Ihrer bewährten Leitung erfreuen!»

In ausgezeichneter Hochachtung

W. Foy.

Société Géologique de Belgique (Liège).

Messieurs,

«Au nom de la Société Géologique de Belgique je suis heureux de vous adresser nos félicitations les plus vives à l'occasion du cinquantenaire de votre existence. Nous tenons aussi à adresser tous nos vœux à votre véneré président le professeur Dmitrii Nicolaievitch Anoutchine à l'occasion de son soixante-dixième anniversaire de naissence. Nous esperons que longtemps encore il présidera vos importants travaux.

Nous n'ignorons pas combien votre institution a contribué au développement scientifique de votre patrie, aussi c'est avec joie que nous vous adressons nos félicitations et nos vœux. Personnellement je suis d'autant plus content d'être chargé d'être auprès de vous l'interprête de la Société Géologique, que mon regretté père avait été élu membre de votre Société (le professeur Julien Fraipont) et que m'occupant comme lui de Géologie et d'Anthropologie je sais dans quelle estime il tenait votre Société et vos travaux».

Recevez l'assurance de notre plus haute considération
pour la Société Géologique de Belgique
Le Secrétaire Géneral
Charles Fraipont,
Conservateur de Paléontologie et d'Anthropologie
à l'Université de Liège.

Společnost Narodopisného Musea Československého v Praze:

Slovutny pane,

«Rada Společnosti Narodopisného Musea Československého, kterà klade si za čest čitati vás již od let meri své členy dopisujici, dovoluje si vysloviti vašemu Blahorodi u příležitosti šedesátých narozenin své opravdové a upřímné blahopřání. Přejíce, aly vamo bylo popřáno ještě podlouhà léta pusobiti ku prospěclm a cti slovanské lidovědy, pišeme se vám v dokonale uctě».

Rada Společnosti Narodopisného Musea Československého

L. Niederle — **K. Chotek**
predseda. — jednatel.

Società Romana di Antropologia:

«Società Romana di Antropologia invia auguri feste onore illustre antropologo Demetrio Anoutchine».

Secretario
Sergio Sergi.

Sociedad Mexicana de Geografia y Stadistica (Mexico):

«La Mesa Directiva y Empleados de la Sociedad Mexicana de Geografia y Estadistica, desean a Ud. un feliz año nuevo».

México, Enero 1° de 1914.

Sociedad Mexicana de Geografia y Estadistica (Mexico):

«Sabedora esta Sociedad de que el dia 27 del próximo pasado Agosto celebró Ud. el septuagésimo aniversario de su nacimiento, ha quenido enviarle a Ud. sus felicitaciones.

Con este motivo me complazco en transmitir a Ud. este acuerdo; per mi parte, protesto a Ud. las seguridades de mi atenta y distinguida consideración».

Libertad y Constitución.
A Carrendi,
ler. Secretario.

Berliner Gesellschaft für Anthropologie, Ethnologie und Urgeschichte:

«Ihrem hochverehrten Mitgliede gratuliert herzlichst noch viele frische und wissenschaftlich gleich erfolgreiche Jahre wünschend — Berliner Anthropologische Gesellschaft».

Traeger.

Naturhistorische Gesellschaft Nürnberg:

«Euer Hochwohlgeboren

gestatte ich mir, zu Ihrem 70. Geburtstag im Namen der Naturhistorischen Gesellschaft Nürnberg unsere aufrichtigsten Glückwünsche zu senden. Möge es Ihnen vergönnt sein, noch lange Jahre Ihr segensreiches Wirken zum Nutzen der Wissenschaft fortzusetzen».

Mit ausgezeichneter Hochachtung
ergebenst
Professor **Dr. Küspert.**
I. Vorsitzender der Naturhistorischen Gesellschaft.

Naturwissenschaftlicher Verein für Schleswig-Holstein (Kiel):

Hochgeehrter Herr Präsident,

«Nachdem wir Kenntnis erhalten haben von dem bevorstehenden 70. Geburtstag Ew. Hochwohlgeboren, beehren wir uns unsere herzlichsten Glückwünsche zu diesem festlichen Tage zugleich mit der Hoffnung zum Ausdrucke zu bringen, dass Ihnen an der Spitze der von Ihnen geleiteten hochangesehenen Gesellschaft noch lange Jahre erfolgreicher wissenschaftlicher Tätigkeit beschieden sein möge».

Mit der Bitte den Ausdruck unserer grössten Hochachtung entgegen zu nehmen verbleiben wir Ew. Hochwohlgeboren

ganz ergebenster
Vorstand des naturw. Vereins für
Schleswig-Holstein
I. A. **L. Weber.**

Prof. Carl Fischer (München):

«Die herzlichsten Gratulation und Glückwünsche zum siebzigsten Wiegenfeste sendet Ihnen»

Carl Fischer.

Dr. med. Bernhard Hagen (Frankfurt a. M.):

Hochverehrter Herr Professor,

«Leider erreichte mich die Mitteilung von dem Freudenfest Ihres sieb-

zigsten Geburtstages in meiner Sommerfrische zu spät, um Ihnen noch rechtzeitig meine innigsten und herzlichsten Glückwünsche aussprechen zu können.

Gestatten Sie mir, dies jetzt gelegentlich des fünfzigjährigen Geburtstages Ihrer so hoch angesehenen Gesellschaft, an deren Spitze Sie stehen und der anzuhören ich die grosse Ehre habe, von ganzen Herzen nachzuholen. Wie gerne wäre ich nach Moskau gekommen, um Ihnen das Alles persönlich zu sagen! Aber im nächsten Jahr lässt sich die Reise vielleicht ermöglichen, wenn mein Augenlicht stand hält. Indem ich hoffe, dass meine Bücher-Sendung inzwischen gut in Ihre Hände gelangt ist, die Ihnen mein treues Gedenken ausdrücken soll, und mit der wiederholten Bitte, meinen so spät nachhinkenden Glückwunsch infolge meiner mehrmonatlichen Abwesenheit gütigst zu entschuldigen, verbleibe ich mit den verbindlichsten Grüssen und Empfehlungen»

Ihr sehr ergebener

B. Hagen.

Dr. H. H. Juynboll (Leiden):

«Félicitations cordiales de Dr. H. H. Juynboll, Directeur van's Rijks Ethnographisch Museum Leiden».

Prof. A. A. Tschuprôw und N. W. Speransky (Tirol):

«Empfangen Sie unsere herzliche Gratulation zur Feier Ihrer wirksamreichen wissenschaftlichen und publizistischen Tätigkeit. Möge Ihnen beschieden sein noch viele Jahre mit gleichen Erfolge im gleichen Sinne fortzuwirken».

Tschuprow. Speransky..

IV.

Юбилейный обѣдъ

по случаю **50-лѣтія** ИМПЕРАТОРСКАГО Общества Любителей Естествознанія, Антропологіи и Этнографіи и **70-лѣтія** дня рожденія его Президента

ДМИТРІЯ НИКОЛАЕВИЧА АНУЧИНА.

Въ помѣщеніи Литературно-Художественнаго Кружка на Б. Дмитровкѣ 16 октября 1913 г. въ $6^1/_2$ ч. вечера состоялся юбилейный обѣдъ по случаю 50-лѣтія Общества и 70-лѣтія дня рожденія его президента Д. Н. Анучина. На обѣдѣ присутствовало около 130 членовъ Общества и его гостей, какъ московскихъ, такъ и иногородныхъ.

Ректоръ Московскаго Университа, проф. *М. К. Любавскій*, открывая рядъ застольныхъ рѣчей, произнесъ слѣдующій тостъ:

«Господа!

Изъ вчерашней прекрасной рѣчи Дмитрія Николаевича Анучина мы узнали, какъ возникло Общество Любителей Естествознанія при Московскомъ Университетѣ, какъ оно развивалось и чему обязано своими успѣхами. Оно обязано было этими успѣхами научному одушевленію, твердой волѣ и организаторскимъ способностямъ нѣкоторыхъ выдающихся лицъ, больше всего Анатолія Петровича Богданова. Но Дмитрій Николаевичъ умолчалъ о томъ, кому Общество больше всего обязано было своимъ процвѣтаніемъ въ послѣднія два слишкомъ десятилѣтія, кто былъ продолжателемъ дѣла Богданова въ послѣднее время. Я думаю, господа, что не ошибусь, если назову этимъ продолжателемъ самого Дмитрія Николаевича. Онъ въ своей личности сочеталъ всѣ необходимыя данныя для того, чтобы быть руководителемъ коллективной научной работы. Неослабное научное одушевленіе, глубокая и многосторонняя эрудиція, неутомимая энергія, широкая терпимость и неиз-

мѣнная благожелательность—всѣ эти качества, отличающія нашего маститаго президента, и сдѣлали его безсмѣннымъ вождемъ ученыхъ силъ, сгруппировавшихся въ Обществѣ. Въ особенности я долженъ подчеркнуть тотъ фактъ, что Дмитрій Николаевичъ сумѣлъ сохранить незапятнаннымъ свой благородный академическій обликъ и остаться мужемъ науки среди политическихъ страстей и пристрастій нашихъ дней. Московскій Университетъ никогда не забудетъ Дмитрія Николаевича, какъ организатора каѳедры антропологіи, перваго преподавателя на ней, какъ устроителя антропологическаго и географическаго музеевъ при Университетѣ и какъ профессора, соединившаго себя съ нимъ нерасторжимыми узами.

Отъ имени Императорскаго Московскаго Университета провозглашаю тостъ за здоровье Дмитрія Николаевича Анучина и за процвѣтаніе Императорскаго Общества Любителей Естествознанія, Антропологіи и Этнографіи».

Вице-президентъ Общества проф. *Н. Е. Жуковскій* произнесъ слѣдующую рѣчь:

«Отъ имени Императорскаго Общества Любителей Естествознанія, Антропологіи и Этнографіи и его Совѣта считаю пріятной обязанностью привѣтствовать нашего дорогого президента и выразить въ сегодняшній торжественный день, въ присутствіи многочисленныхъ членовъ Совѣта и Общества, нашу глубокую ему благодарность.

Я уже вчера на торжественномъ засѣданіи Общества выразилъ Вамъ, глубокоуважемый Дмитрій Николаевичъ, какъ высоко цѣнитъ Совѣтъ Общества Ваше выдающееся служеніе Обществу и въ качествѣ его президента, и въ качествѣ руководителя отдѣловъ Антропологическаго и Географическаго, что и выразилось въ учрежденіи медали Вашего имени и изданіи въ Вашу честь юбилейнаго сборника статей. Я долженъ прибавить еще, что Совѣтъ Общества высоко цѣнитъ Васъ и какъ человѣка. Съ Вами, подъ Вашимъ президенствомъ, 22 года члены Совѣта дѣлаютъ общее научное дѣло, и за это время мы узнали въ Васъ человѣка рѣдкаго характера, способнаго не только вести большое отвѣтственное дѣло, но и возбуждать въ насъ жажду работы и солидарности.

Желаю, чтобъ еще многія десятилѣтія Общество Любителей Естествознанія имѣло Васъ своимъ президентомъ и вмѣстѣ съ Вами процвѣтало».

Президентъ Императорскаго Общества Испытателей Природы при Московскомъ Университетѣ проф. *Н. А. Умовъ* сказалъ слѣдующее:

«Привѣтствую юбиляра Дмитрія Николаевича Анучина отъ имени Общества Испытателей Природы, высоко цѣнящаго его научныя заслуги и украсившаго его именемъ списокъ своихъ почетныхъ членовъ. Общество съ глубокими симпатіями слѣдило и за общественною дѣятельностью Дмитрія Николаевича. Какъ президентъ Общества Любителей Естествознанія и какъ профессоръ, являясь не только работникомъ естествознанія, но и руководителемъ и организаторомъ, юбиляръ въ своей дѣятельности проявилъ въ высшей мѣрѣ одинъ изъ замѣчательныхъ даровъ того живого міра, который является объектомъ научныхъ изслѣдованій. Этотъ высокій даръ живого—борьба съ закономъ мертвой матеріи, закономъ разсѣянія энергіи. Этотъ законъ является результатомъ царства случая, царства нестройностей, утвердившихся въ мірѣ мертваго. Созданіе стройностей, этотъ великій даръ живого, аккумулируетъ и собираетъ разсѣеваемую энергію. Созданіе стройностей является отличительной чертой общественной дѣятельности Дмитрія Николаевича, и я предлагаю тостъ за эту выдающуюся и высокоцѣнную черту дорогого юбиляра».

Ю. М. Шокальскій, предсѣдатель Отдѣленія Физической Географіи Императорскаго Русскаго Географическаго Общества, принесъ отъ имени Общества и отъ себя привѣтствіе и поздравленія Дмитрію Николаевичу по случаю его юбилея, который далъ оратору поводъ вспомнить, какъ шло дѣло географической науки въ Россіи и какую огромную службу, выдающуюся и незамѣнимую, сослужилъ въ этомъ дѣлѣ юбиляръ.

Заканчивая свою рѣчь, Ю. М. сказалъ: «Провозглашаю тостъ за старѣйшаго, ученѣйшаго и знаменитѣйшаго русскаго географа Дмитрія Николаевича Анучина».

А. П. Семеновъ-Тянь-Шанскій произнесъ слѣдующую рѣчь:

«Я являюсь здѣсь представителемъ того, кто свыше шестидесяти лѣтъ жизни посвятилъ дѣлу разносторонняго изученія нашего отечества и странъ, съ нимъ пограничныхъ въ Азіи. Только преклонный возрастъ Петра Петровича Семенова-Тянъ-Шанскаго не позволилъ ему присутствовать на настоящихъ торжествахъ, и онъ поручилъ мнѣ передать завершившему первое 50-лѣтіе своего плодотворнаго существованія Обществу и его достойному главѣ Дмитрію Николаевичу Анучину—горячій привѣтъ.

Дѣятель не только 60-хъ, но еще 40-хъ годовъ прошлаго столѣтія, Петръ Петровичъ Семеновъ-Тянъ-Шанскій является живымъ свидѣтелемъ зарожденія и развитія прекрасной дѣятельности Императорскаго Общества Любителей Естествознанія, Антропологіи и Этнографіи. Поэтому

онъ лучше, чѣмъ кто-нибудь изъ насъ, могъ оцѣнить всю совокупность этой дѣятельности и все ея значеніе для Россіи.

Особенно дорого было сердцу каждаго русскаго географа учрежденіе при Обществѣ Географическаго Отдѣленія и возникновеніе прекраснаго новаго періодическаго изданія—«Землевѣдѣнія», которое можетъ служить образцомъ географическаго журнала въ Россіи.

Всѣмъ этимъ мы обязаны всецѣло неусыпнымъ трудамъ и работамъ Дмитрія Николаевича Анучина.

Императорское Русское Географическое Общество нашло въ Географическомъ Отдѣленіи Императорскаго Общества Любителей Естествознанія не конкурента, а вполнѣ солидарнаго товарища, стремящагося вмѣстѣ съ нимъ къ завѣтной цѣли—всесторонняго познанія родины, пробужденія и поддержки въ Россіи интереса къ землевѣдѣнію и подготовки новыхъ работниковъ въ этой обширнѣйшей области знанія.

Позвольте же мнѣ, господа, предложить выпить за процвѣтаніе широкаго товарищества въ наукѣ и пожелать много лѣтъ здравствовать и трудиться на общую пользу тому, кто такъ умѣлъ объединять молодыя силы, направляя ихъ и своимъ достойнѣйшимъ примѣромъ, и благотворнымъ вліяніемъ къ прекрасной общей цѣли.

Пью за здоровье Дмитрія Николаевича Анучина!»

Профессоръ *В. М. Шимкевичъ*, привѣтствуя Дмитрія Николаевича, произнесъ слѣдующій тостъ:

«Господа! Вчера и сегодня меня поражаетъ мужество, съ которымъ нашъ глубокоуважаемый Президентъ выноситъ наши похвальныя рѣчи. Хотя бы человѣка хвалили гораздо менѣе, чѣмъ онъ того заслуживаетъ, но разъ это дѣлается въ его присутствіи, онъ все же чувствуетъ нѣкоторую неловкость. Не опасайтесь, глубокоуважаемый Дмитрій Николаевичъ, что я буду хвалить Васъ. Я буду говорить о Вашемъ «двудушіи». Да, у Васъ двѣ души: одна душа ученаго, другая—душа публициста.

Какъ натуралистъ, я представляю себѣ всѣ эти вещи грубо и матеріально: два газа, или двѣ жидкости въ одной оболочкѣ должны неизбѣжно смѣшиваться. При этомъ смѣшеніи, или лучше употребимъ терминъ біологическій,—при этомъ симбіозѣ, страдаетъ обыкновенно душа ученаго. Конечныя цѣли обѣихъ душъ сходны, а пріемы различны. Вы, глубокоуважаемый Дмитрій Николаевичъ, въ этомъ отношеніи представляете рѣдкое исключеніе: читая Ваши публицистическія статьи, въ нихъ находишь ту же подавляющую эрудицію и то же строгое критическое отношеніе, которыя мы, Ваши слушатели, такъ привыкли цѣ-

нить въ Вашихъ лекціяхъ. Я уже начинаю думать, что душа-то у Васъ одна. Обращаясь къ области близкой Вашему сердцу, я позволю себѣ сравнить ее съ Нансеновскимъ «Фрамомъ». Она крупная и снизу круглая. Льдины журнальнаго моря ее поднимали, но не затирали. Я думаю, что раскрою общую мечту всѣхъ душъ, собравшихся въ этой залѣ, выразивъ пожеланіе, чтобы наши русскія моря: и журнальное и научное и др. очистились, наконецъ, отъ затирающихъ льдинъ и сокрушающихъ айсберговъ. А для этого нужно, чтобы вѣтеръ дулъ не съ сѣвера, а съ юга.

Въ качествѣ бывшаго москвича, я предлагаю тостъ за нашу болѣе южную столицу, старую, но вѣчно юную, Москву, изъ которой теплый вѣтеръ—на этотъ разъ вопреки всѣмъ законамъ природы—дуетъ на всю русскую землю. За Москву!

А. А. Мануиловъ—отъ имени редакціи «Русскихъ Вѣдомостей» произнесъ здравицу въ честь Дмитрія Николаевича Анучина и руководимаго имъ Общества Любителей Естествознанія, отмѣтивъ цѣнное участіе Дмитрія Николаевича въ редактированіи «Русскихъ Вѣдомостей» при чемъ его ученая дѣятельность благотворно сказывалась на обогощеніи газеты статьями научнаго характера.

В. Г. Михайловскій выразилъ Дмитрію Николаевичу благодарность, какъ ученикъ, географическія и статистическія работы котораго впервые создались подъ благосклоннымъ руководствомъ Дм. Н-ча. Затѣмъ В. Г. прочелъ адресъ отъ Статистическаго Отдѣла Московской Городской Управы, помѣщенный выше на стр. 184.

Р. Ѳ. Брандтъ, привѣтствуя Дмитрія Николаевича, какъ бывшаго, въ качествѣ профессора географіи, члена Историко-Филологическаго Факультета Московскаго Университета, сказалъ:

«Глубокоуважаемый Дмитрій Николаевичъ!

Разрѣшите и мнѣ обратиться къ Вамъ съ нѣсколькими словами, на правахъ ближайшаго коллеги, въ виду того, что Вы первоначально принадлежали къ нашему Историко-Филологическому Факультету.

Когда насъ, съ переводомъ географіи на Физико-Математическій Факультетъ, лишили одной каѳедры, мы, жалѣя о каѳедрѣ, жалѣли также объ уходѣ одного изъ самыхъ симпатичныхъ сочленовъ.

Позвольте же, желая Вамъ еще долгой ученой дѣятельности, въ Вашемъ лицѣ, какъ представителя каѳедры, примыкающей съ одной

стороны къ природовѣдѣнію, а съ другой—къ исторіи, выпить за единеніе нашихъ московскихъ факультетовъ.

Кн. *В. Д. Голицынъ* сказалъ привѣтствіе юбилярамъ Дмитрію Николаевичу Анучину и Обществу—отъ Румянцовскаго Музея, который «всегда съ благодарностью будетъ вспоминать основаніе Обществомъ Дашковскаго Этнографическаго Музея и вообще многочисленныя научныя услуги, оказываемыя Румянцовскому Музею Обществомъ и его высокоуважаемымъ президентомъ».

А. Н. Максимовъ отъ имени членовъ Этнографическаго Отдѣла Общества Любителей Естествознанія привѣтствовалъ Дмитрія Николаевича, какъ русскаго этнографа, которому многимъ обязаны и русская этнографія и, въ частности, Этнографическій Отдѣлъ.

Н. А. Янчукъ привѣтствовалъ Дмитрія Николаевича отъ имени Музыкально-Этнографической Комиссіи того же Отдѣла и указалъ на заслуги Дмитрія Николаевича, какъ президента Общества, содѣйствовавшаго въ Совѣтѣ Общества учрежденію Комиссіи подъ эгидой Общества.

И. А. Каблуковъ привѣтствовалъ Дмитрія Николаевича отъ имени русскихъ химиковъ и особенно отъ Химическаго Отдѣленія Общества.

М. П. Вараввa предложилъ вспомнить уже сошедшихъ со сцены дѣятелей Общества Любителей Естествознанія: Г. Е. Щуровскаго, А. П. Богданова, А. Ю. Давидова, А П. Федченка, В. А. Дашкова и другихъ, а также, переходя отъ прошедшаго къ настоящему, оцѣнить полезную дѣятельность достойныхъ продолжателей заложеннаго ими научнаго дѣла.

И. И. Поповъ сказалъ рѣчь отъ Комитета чествованія «Русскихъ Вѣдомостей», и принесъ юбиляру привѣтствіе, какъ одному изъ старѣйшихъ дѣятелей этого печатнаго органа».

В. И. Іохельсонъ сказалъ слѣдующее:

«Мы привѣтствуемъ сегодня двухъ юбиляровъ: Имп. Общество Л. Е., А. и Э. и его маститаго президента. Общество моложе своего

президента. Желая младшему юбиляру, юбиляру коллективу, дальнѣйшаго процвѣтанія на пользу науки, я хочу теперь главнымъ образомъ обратиться къ старшему юбиляру, дорогому Дмитрію Николаевичу.

Я являюсь здѣсь представителемъ группы, занимающей среди ученыхъ и просто образованныхъ поклонниковъ юбиляра особое мѣсто. Члены этой группы сдѣлались научными работниками, съ одной стороны, благодаря печальнымъ обстоятельствамъ русской дѣйствительности, съ другой стороны вопреки, можно сказать, наперекоръ этимъ обстоятельствамъ. Неволя и обстановка съ одной стороны направляли ихъ умъ въ ту или другую сторону научной дѣятельности, съ другой—ставили имъ почти непреодолимыя препятствія, съ которыми приходилось вести жестокую борьбу.

Но прежде всего я хочу сказать Вамъ, Дмитрій Николаевичъ, нѣсколько словъ отъ себя лично. Привѣтствовать Васъ тутъ собрались коллеги, ученики и почитатели. Строго говоря, я не коллега и не ученикъ Вашъ. Но я и не простой почитатель. Скажу, что въ извѣстномъ смыслѣ я совмѣщаю въ себѣ и того, и другого, и третьяго вмѣстѣ.

Хотя я писалъ научныя работы, но я не считаю себя ученымъ и съ этой стороны я не рѣшился бы назвать себя Вашимъ коллегой. Но съ другой стороны Вы не такъ уже далеко ушли отъ меня впередъ годами. Если принять во вниманіе физическую бодрость, живость ума и удивительную работоспособность, которыя Вы сохранили, то тѣ 11—12 лѣтъ, которыя насъ раздѣляютъ, не дѣлаютъ Васъ старшимъ. Вотъ мы и коллеги.

Я 20 лѣтъ, невольно и вольно, провелъ въ работѣ среди некультурныхъ племенъ сѣверо-восточной Сибири. Въ первый періодъ пришлось работать при отсутствіи самыхъ необходимыхъ книгъ и пособій и при наличности всякаго рода стѣсненій и невзгодъ. Но такъ или иначе попадавшіе къ намъ труды Ваши и изданія и работы, сдѣланныя другими подъ Вашимъ руководствомъ и наблюденіемъ, давали намъ указанія, что и какъ мы можемъ дѣлать. Такимъ образомъ я сталъ Вашимъ ученикомъ безъ Вашего вѣдома и разрѣшенія.

Впослѣдствіи, послѣ личнаго нашего знакомства, Вы обнаружили интересъ къ моимъ работамъ и теплое участіе ко мнѣ лично. Вы не прекращали поддерживать меня морально и поощрять совѣтами и указаніями. Развѣ это недостаточно для того, чтобы сдѣлаться Вашимъ искреннимъ почитателемъ и поклонникомъ?

Тѣ чувства, которыя питаю къ Вамъ я, просили меня также, передъ моимъ отъѣздомъ изъ Петербурга на Ваше торжество, выразить Вамъ мои товарищи, поименованные дальше. Мы въ Вашемъ лицѣ празднуемъ сегодня 70-ти-лѣтній юбилей наиболѣе выдающагося русскаго антро-

полога и географа, сдѣлавшаго очень много въ области двухъ научныхъ дисциплинъ: въ наукѣ о человѣкѣ и наукѣ о землѣ,—какъ вообще, такъ и по изученію человѣка Россіи и русской земли въ особенности. Кромѣ меня, привѣтствуютъ Васъ и желаютъ Вамъ надолго сохранить здоровье, работоспособность и душевныя качества человѣка еще слѣдующія лица: В. Г. Богоразъ, Н. А. Виташевскій, В. М. Іоновъ, І. Д. Лукашевичъ, И. И. Майновъ, Н. А. Морозовъ, М В. Новорусскій, Э. К. Пекарскій и А. М. Рѣдько.

Позвольте, дорогой Дмитрій Николаевичъ, выпить за Ваше здоровье».

Д. Н. Доброхотовъ сказалъ юбиляру привѣтствіе, отмѣтивъ научныя и общественныя заслуги Дмитрія Николаевича.

И. П. Силинчъ предложилъ «вспомнить, чѣмъ обязана Дмитрію Николаевичу русская антропологія, сколькихъ работниковъ и любителей антропологіи создала единственная въ Россіи московская университетская каѳедра антропологіи, сколькихъ поклонниковъ антропологіи научилъ обращаться съ антропометрическими инструментами и матеріалами единственный въ Россіи по богатству череповъ Антропологическій Музей Московскаго Университета, созданный Дмитріемъ Николаевичемъ, и, вспомнивъ все это, принести Дмитрію Николаевичу отъ русскихъ антропологовъ русское спасибо».

Студентъ *С. С. Кривцовъ* прочелъ адресъ Дмитрію Николаевичу Анучину отъ Географическаго и Антропологическаго Кружка студентовъ Московскаго Университета, помѣщенный выше на стр. 183.

А. А. Круберъ, отъ лица учениковъ Дмитрія Николаевича, сказалъ слѣдующее:

«Глубокоуважаемый Дмитрій Николаевичъ, на этомъ праздникѣ я позволю себѣ указать на счастливое для науки и для всѣхъ насъ, близкихъ къ Вамъ лицъ, сочетаніе противоположностей въ Вашемъ характерѣ и личности.

Это, во-первыхъ, удивительная разносторонность Вашихъ научныхъ интересовъ, въ силу которой Вы посвящали свое время и свой трудъ цѣлому ряду научныхъ дисциплинъ,—и въ то же время исчерпывающая глубина и полнота каждаго отдѣльнаго изслѣдованія, такъ что вышедшая изъ-подъ Вашего пера работа становилась образцовой и руководящей для послѣдующихъ научныхъ работниковъ. Но этого мало, несмотря на цѣлый рядъ лежащихъ на Васъ серьезныхъ обязанностей, какъ профессорѣ, президентѣ Общества и предсѣдателѣ его отдѣленій, Вы не

замыкались въ строго-академическія рамки, но находили досугъ и время для того, чтобы популяризировать знанія въ широкихъ кругахъ общества и чтобы интересоваться педагогическими и общественными вопросами.

Всякое новое начинаніе встрѣчало въ Васъ живой откликъ, и мы, ученики Ваши, какъ здѣсь находящіеся, такъ и разсѣянные по всей Руси широкой, немало обязаны въ осуществленіи своихъ плановъ Вашимъ указаніямъ и Вашей поддержкѣ.

Другая противоположность—это, съ одной стороны, строгая оцѣнка научныхъ работъ и трогательно снисходительное отношеніе къ человѣку, учитывающая всю часто неблагопріятную обстановку, въ которой приходилось жить и работать тому или другому работнику. Наконецъ, третья противоположность выступаетъ особенно рельефно съ годами. Какъ-никакъ а возрастъ сказывается на Вашихъ физическихъ силахъ, но онъ совершенно не отразился ни на Вашей энергіи, ни на Вашемъ духѣ, остающемся такимъ же молодымъ, какъ въ былые годы, ни на Вашей напряженной разносторонней работѣ. Пожелаемъ же, чтобы еще долго съ присущей Вамъ молодой энергіей Вы работали на поприщѣ науки, внося свѣтъ знанія и просвѣщенія въ широкіе круги Общества».

Д. Н. Анучинъ, отвѣчая на привѣтствія, сказалъ слѣдующее:

«Мм. Гг. Вчера и сегодня я получилъ отъ разныхъ учрежденій, Обществъ и лицъ такъ много выраженій вниманія и сочувствія, что уста мои нѣмѣютъ, и я не въ состояніи найти вполнѣ достойнаго выраженія одушевляющихъ меня чувствъ благодарности, тѣмъ болѣе, что вполнѣ сознаю всю маловажность сдѣланнаго мною. Постараюсь, хотя бы въ неумѣлыхъ и слабыхъ выраженіяхъ, заявить Вамъ, господа, о томъ, насколько я тронутъ оказанными мнѣ знаками вниманія и всѣми добрыми словами, которыми Вамъ угодно было меня почтить. Позвольте мнѣ, прежде всего, принести глубокую благодарность Московскому Университету, въ лицѣ присутствующаго здѣсь почтеннаго ректора его. Московскому Университету я обязанъ бо́льшей частью того, что я представляю изъ себя, обязанъ высшимъ образованіемъ, присужденными мнѣ учеными степенями, избраніемъ меня на профессорскую каѳедру, моимъ общественнымъ положеніемъ, и поэтому я считаю пріятнѣйшимъ для себя долгомъ принести родному университету наилучшія пожеланія благоденствія и процвѣтанія. Весьма многимъ обязанъ я также Обществу Любителей Естествознанія, Антропологіи и Этнографіи, съ которымъ меня связываетъ безъ малаго сороколѣтняя дѣятельность, которое удостоивало меня неоднократно знаками своего вниманія и расположенія, а нынѣ, по поводу моего 70-тилѣтія, устроило мнѣ новый

праздникъ, основавъ при Обществѣ медаль моего имени и издавъ въ мою честь прекрасный сборникъ статей. Приношу искреннѣйшую, сердечную благодарность Совѣту Общества въ лицѣ его достойнаго вице-президента Николая Егоровича Жуковскаго и его милѣйшаго секретаря Владимира Владимировича Богданова, особенно много потрудившагося по случаю юбилея Общества и моего, а равно и всѣмъ членамъ Общества, принимавшимъ дѣятельное участіе въ моемъ чествованіи. Сердечно желаю имъ всего лучшаго, а Обществу—развитія и процвѣтанія. Кромѣ Общества Любителей Естествознанія, я получилъ многіе знаки вниманія и сочувствія отъ другихъ ученыхъ учрежденій, Обществъ и Музеевъ, которымъ всѣмъ считаю пріятнымъ долгомъ принести одинаково мою искреннюю благодарность. Съ однимъ изъ нихъ, Московскимъ Археологическимъ Обществомъ, меня связала судьба съ давнихъ поръ, въ теченіе также безъ малаго 40 лѣтъ, и я обязанъ ему какъ изданіемъ ряда моихъ трудовъ, такъ и многими выраженіями его ко мнѣ вниманія; приношу лучшія ему пожеланія и пью за здоровье его достойной предсѣдательницы гр. П. С. Уваровой. Приношу также мою сердечную благодарность и отъ души привѣтствую, въ лицѣ присутствующихъ здѣсь представителей ихъ,—Общество Акклиматизаціи, въ которомъ я, 42 года тому назадъ, занималъ должность ученаго секретаря, и которое вспомнило нынѣ обо мнѣ, избравъ меня въ свои почетные члены,—Общество Испытателей Природы, избравшее меня своимъ сочленомъ еще ранѣе, чѣмъ я сдѣлался членомъ Общества Любителей Естествознанія, и которое нѣсколько лѣтъ тому назадъ предоставило мнѣ высшую свою награду—званіе своего почетнаго члена, Леденцовское Общество—оказавшее мнѣ столь же высокій почетъ, Библіографическое, которому я обязанъ тѣмъ же, Московскіе Румянцовскій и Историческій Музеи, совѣты которыхъ еще ранѣе почтили меня избраніемъ въ ихъ сочлены. Глубоко тронутъ я привѣтствіями, обращенными ко мнѣ представителями ученаго Петербурга, профессоромъ В. М. Шимкевичемъ, Ю. М. Шокальскимъ и А. П. Семеновымъ-Тянъ-Шанскимъ. Сердечно благодарю ихъ и представляемыя ими учрежденія, а Андрея Петровича прошу также передать мою признательность маститому вице-предсѣдателю Географическаго Общества, Петру Петровичу Семенову-Тянъ-Шанскому. Я не имѣю возможности перечислить здѣсь всѣ учрежденія и всѣхъ лицъ, которыя привѣтствовали меня по случаю моего 70-тилѣтія, но я не могу не принести моей благодарности «Русскимъ Вѣдомостямъ», въ лицѣ присутствующихъ здѣсь представителей этой газеты; много лѣтъ я былъ связанъ моею дѣятельностью съ этимъ почтеннымъ органомъ печати, редакція котораго приняла живое участіе и въ моемъ нынѣшнемъ юбилеѣ и тѣмъ обязала меня сердечною къ ней признательностью.

Считаю своимъ пріятнымъ долгомъ принести здѣсь также сердечную благодарность всѣмъ тѣмъ изъ моихъ бывшихъ и нынѣшнихъ слушателей, которые въ той или иной формѣ вспомнили обо мнѣ, потрудились для меня и тѣмъ или инымъ образомъ оказали мнѣ свое дорогое сочувствіе, и вообще всѣмъ здѣсь присутствующимъ, высказавшимъ такъ много для меня лестнаго и цѣннаго. Примите, господа, отъ меня сердечнѣйшее спасибо и самыя искреннія пожеланія всѣмъ вамъ всего лучшаго».

— —

Послѣ рѣчи Дмитрія Николаевича Анучина произнесли еще привѣтствія: *Д. В. Цвѣтаевъ*, *С. Г. Григорьевъ*, *А. И. Колмогоровъ*, *В. И. Граціановъ* и другіе.

V.

Президіумъ и Совѣтъ Общества,

Президіумъ Отдѣловъ, Отдѣленій и Комиссій Общества на 15 октября 1913 года.

Президентъ Общества профессоръ Дмитрій Николаевичъ *Анучинъ*.

Вице-Президентъ Общества профессоръ Николай Егоровичъ *Жуковскій*.

Секретарь Общества Владимиръ Владимировичъ *Богдановъ*.

Члены Совѣта: Михаилъ Петровичъ *Варавва* (членъ-основатель О-ва),
проф. Николай Алексѣевичъ *Умовъ*,
проф. Иванъ Алексѣевичъ *Каблуковъ*,
проф. Петръ Петровичъ *Петровъ*,
проф. Григорій Александровичъ *Кожевниковъ*,
пр.-доц. Борисъ Михайловичъ *Житковъ*.

Казначей Общества Владимиръ Сергѣевичъ *Елпатьевскій*.

Библіотекарь Общества Сергѣй Николаевичъ *Васильевъ*.

Антропологическій Отдѣлъ:

Предсѣдатель проф. Дмитрій Николаевичъ *Анучинъ*.

Товарищъ Предсѣдателя проф. Петръ Андреевичъ *Минаковъ*.

Секретарь пр.-доц. Алексѣй Арсеньевичъ *Ивановскій*.

Этнографическій Отдѣлъ:

Предсѣдатель акад. Всеволодъ Ѳедоровичъ *Миллеръ*.

Товарищи Предсѣдателя: Николай Андреевичъ *Янчукъ*.
Александръ Николаевичъ *Максимовъ*.

Секретарь Владимиръ Владимировичъ *Богдановъ*.

Отдѣленіе физическихъ наукъ:

Предсѣдатель проф. Николай Егоровичъ *Жуковскій*.

Товарищи Предсѣдателя: д-ръ-мед. Альбертъ Христіановичъ *Репманъ*,
проф. Алексѣй Петровичъ *Соколовъ*.

Секретарь проф. Петръ Петровичъ *Лазаревъ*.

Зоологическое Отдѣленіе:

Предсѣдатель проф. Николай Юрьевичъ *Зографъ*.
Товарищи Предсѣдателя: проф. Николай Михайловичъ *Кулагинъ*.
проф. Николай Васильевичъ *Богоявленскій*.
Секретарь Петръ Ивановичъ *Живаго*.

Ботаническое Отдѣленіе:

Почетный Предсѣдатель проф. Климентъ Аркадьевичъ *Тимирязевъ*.
Предсѣдатель проф. Дмитрій Николаевичъ *Прянишниковъ*.
Секретарь Константинъ Игнатьевичъ *Мейеръ*.

Химическое Отдѣленіе:

Предсѣдатель проф. Владимиръ Сергѣевичъ *Гулевичъ*.
Товарищъ Предсѣдателя проф. Алексѣй Евгеніевичъ *Чичибабинъ*.
Секретарь Александръ Васильевичъ *Степановъ*.

Географическое Отдѣленіе:

Предсѣдатель проф. Дмитрій Николаевичъ *Анучинъ*.
Товарищъ Предсѣдателя проф. Эрнестъ Егоровичъ *Лейстъ*.
Секретарь Александръ Александровичъ *Круберъ*.

Физіологическое Отдѣленіе:

Предсѣдатель проф. Левъ Захаровичъ *Мороховецъ*.
Товарищъ Предсѣдателя проф. Иванъ Флоровичъ *Огневъ*.
Секретарь прив.-доц. Михаилъ Николаевичъ *Шатерниковъ*.

Бактеріологическое Отдѣленіе:

Предсѣдатель д-ръ-мед. Левъ Александровичъ *Тарасевичъ*.
Товарищъ Предсѣдателя проф. Николай Николаевичъ *Худяковъ*.
Секретарь д-ръ мед. Михаилъ Ивановичъ *Ляховецкій*.

Геологическое Отдѣленіе:

Предсѣдатель проф. Алексѣй Петровичъ *Павловъ*.
Товарищъ Предсѣдателя Владимиръ Дмитріевичъ *Соколовъ*
Секретарь Александръ Ѳедоровичъ *Слудскій*.

Музыкально-Этнографическая Комиссія,
состоящая при Этнографическомъ Отдѣлѣ:

Предсѣдатель Николай Андреевичъ *Янчукъ*.

Товарищъ Предсѣдателя Александръ Дмитріевичъ *Кастальскій.*
Секретарь Дмитрій Игнатьевичъ *Аракчіевъ.*

Комиссія по Народной Словесности,
состоящая при Этнографическомъ Отдѣлѣ:

Предсѣдатель акад. Всеволодъ Ѳедоровичъ *Миллеръ.*
Товарищъ Предсѣдателя Владиміръ Александровичъ *Гордлевскій.*
Секретарь Елена Николаевна *Елеонская.*

Воздухоплавательная Комиссія,
состоящая при Отдѣленіи Физическихъ Наукъ:

Предсѣдатель проф. Николай Егоровичъ *Жуковскій.*
Товарищъ Предсѣдателя Дмитрій Павловичъ *Рябушинскій.*
Секретарь Борисъ Михайловичъ *Бубекинъ.*

Комиссія изслѣдованія Фауны Московской губерніи,
состоящая при Зоологическомъ Отдѣленіи:

Предсѣдатель проф. Григорій Александровичъ *Кожевниковъ.*
Секретарь Павелъ Семеновичъ *Гальцовъ.*

Планктонная Комиссія,
состоящая при Зоологическомъ Отдѣленіи:

Предсѣдатель (вакансія).
Товарищъ Предсѣдателя (вакансія).
Секретарь (вакансія).

Топографо-Геодезическая Комиссія,
состоящая при Географическомъ Отдѣленіи

Предсѣдатель проф. Иванъ Александровичъ *Ивероновъ.*
Секретарь Ѳеодосій Николаевичъ *Красовскій.*

Географо-Педагогическая Комиссія,
состоящая при Географическомъ Отдѣленіи:

Предсѣдатель проф. Дмитрій Николаевичъ *Анучинъ.*
Товарищъ Предсѣдателя Леонтій Даниловичъ *Синицкій.*
Секретарь Александръ Александровичъ *Борзовъ.*

VI.

Періодическія изданія

Общества, его Отдѣловъ, Отдѣленій и Комиссій на 15 октября 1913 года:

1. «Извѣстія Императорскаго Общества Любителей Естествознанія, Антропологіи и Этнографіи».

Изданіе выходитъ въ неопредѣленные сроки, безъ предварительной подписки, отдѣльными томами или выпусками томовъ.

Если «Извѣстія» печатаются, какъ изданіе Общества, то они имѣютъ только одну свою нумерацію томовъ. Если же «Извѣстія» выходятъ, какъ изданіе одного изъ Отдѣленій, то они имѣютъ, сверхъ своего заглавія и своей нумераціи томовъ, второе заглавіе и вторую нумерацію томовъ по отдѣленіямъ, а именно:

а) «Труды Антропологическаго Отдѣла».

б) «Труды Этнографическаго Отдѣла».

в) «Труды Отдѣленія Физическихъ Наукъ».

г) «Труды Зоологическаго Отдѣленія».

Сверхъ того, если въ серію «Трудовъ Этнографическаго Отдѣла» входятъ томы «Трудовъ Музыкально-Этнографической Комиссіи», то при этихъ послѣднихъ обозначается своя порядковая нумерація томовъ, т.-е. третья нумерація, послѣ нумераціи «Извѣстій» и нумераціи «Трудовъ Этнографическаго Отдѣла».

2. Журналъ «Этнографическое Обозрѣніе», изданіе Этнографическаго Отдѣла подъ редакціей *В. Ѳ. Миллера*, *Н. А. Янчука* и *В. В. Богданова*.

Изданіе выходитъ четырьмя книжками въ годъ, по предварительной подпискѣ, начиная съ 1889 года.

3. Журналъ «Землевѣдѣніе», изданіе Географическаго Отдѣленія подъ редакціей *Д. Н. Анучина*.

Изданіе выходилъ 4-мя книжками въ годъ, по предварительной подпискѣ, начиная съ 1894 года.

4. «Physiologiste Russe», изданіе Физіологическаго Отдѣленія, подъ редакціей *Л. З. Мороховца*.

Изданіе выходитъ въ неопредѣленные сроки, отдѣльными томами, по 20 выпусковъ въ томѣ.

5. «Русскій Антропологическій Журналъ», изданіе Антропологическаго Отдѣла, подъ редакціей *А. А. Ивановскаго*.

Изданіе выходитъ 4-мя книгами въ годъ, начиная съ 1900 года.

6. «Біологическій Журналъ», изданіе Зоологическаго Отдѣленія, подъ редакціей *В. С. Елпатьевскаго*, *В. Д. Лепешкина* и *М. М. Новикова*.

Изданіе выходило 4-мя книгами въ годъ, по предварительной подпискѣ, начиная съ 1910 года, и временно пріостановлено съ начала 1913 года.

7. «Дневникъ Зоологическаго Отдѣленія Императорскаго Общества Любителей Естествознанія, Антропологіи и Этнографіи», нов. серія, изданіе Зоологическаго Отдѣленія, подъ редакціей *В. С. Елпатьевскаго*.

Изданіе выходитъ 4-мя выпусками въ годъ, взамѣнъ пріостановленнаго «Біологическаго Журнала», въ форматѣ in—8^0, въ отличіе отъ прежней серіи «Дневника Зоологическаго Отдѣленія», входившей въ серію «Трудовъ Зоологическаго Отдѣленія» и вмѣстѣ съ тѣмъ, въ серію «Извѣстій» Общества, въ форматѣ in—4^0.

8. «Труды Топографо-Геодезической Комиссіи», изданіе Комиссіи, не входящее въ серію «Извѣстій» Общества (несмотря на свое заглавіе «Труды»), подъ редакціей разныхъ лицъ, выходило съ 1894 года, въ неопредѣленные сроки, отдѣльными выпускамн, по мѣрѣ накопленія матеріала.

9. «Записки Геологическаго Отдѣленія Императорскаго Общества Любителей Естествознанія, Антропологіи и Этнографіи». Изданіе Отдѣленія, подъ редакціей *А. П. Павлова*, выходитъ въ неопредѣленные сроки.

10. «Библіографическій указатель литературы по Народной Словесности», изданіе Комиссіи по Народной Словесности, выходитъ выпусками, разъ въ годъ.

Кромѣ того, предположены къ изданію: а) «Записки Химическаго Отдѣленія», б) періодическое изданіе Ботаническаго Отдѣленія (заглавіе изданія пока еще не опредѣлилось), в) періодическое изданіе Бактеріологическаго Отдѣленія, г) періодическое изданіе Фаунистической Комиссіи.

Перечень всѣхъ изданій Общества имѣется въ двухъ выпускахъ: 1) «Изданія Общества съ 15 окт. 1863 г. по 1 авг. 1894. Библіографическій Указатель. (Вып. 1-й). Сост. *А. А. Ивановскій*. 2) Изданія Общества съ 1 авг. 1894 г. по 15-ое марта 1913 г. Библіографическій Указатель. (Выпускъ 2-ой). Составилъ *В. В. Богдановъ*.

СОДЕРЖАНІЕ.

Стр.

I. Торжественное засѣданіе 15 октября 1913 года:
Отчетъ Секретаря Общества 1
Рѣчь *Д. Н. Анучина:* „Полвѣка жизни Общества“ 5
Рѣчь *И. А. Каблукова:* „Изъ воспоминаній о дѣятельности Императорскаго Общества Любителей Естествознанія, Антропологіи и Этнографіи“ 24
II. Привѣтствія Обществу:
А. Депутаціи и адресы 35
Б. Телеграммы. 92
В. Привѣтствія изъ-за границы 126
III. Чествованіе Президента Дмитрія Николаевича Анучина по случаю 70-лѣтія дня его рожденія:
Рѣчь Вице-Президента Н. Е. Жуковскаго 150
Адресы и привѣтствія Д. Н. Анучину 152
IV. Юбилейный обѣдъ по случаю 50-лѣтія Общества и 70-лѣтія дня рожденія его Президента Д. Н. Анучина 238
V. Президіумъ и Совѣтъ Общества, Президіумъ Отдѣловъ, Отдѣленій и Комиссій Общества на 15-ое октября 1913 года 249
VI. Періодическія изданія Общества, его Отдѣловъ, Отдѣленій и Комиссій . . . 252

2007056835